



แผนพัฒนาท้องถิ่น
(พ.ศ.๒๕๖๖ - ๒๕๗๐)

องค์การบริหารส่วนตำบลหินดาด
อำเภอห้วยแถลง จังหวัดนครราชสีมา



ประกาศองค์การบริหารส่วนตำบลหินตาด
เรื่อง ประกาศใช้แผนพัฒนาท้องถิ่น พ.ศ. ๒๕๖๖-๒๕๗๐

ตามที่สภาองค์การบริหารส่วนตำบลหินตาด มีมติให้ความเห็นชอบร่างแผนพัฒนาท้องถิ่น พ.ศ.๒๕๖๖-๒๕๗๐ ในคราวประชุมสภาองค์การบริหารส่วนตำบลหินตาด สมัยวิสามัญ สมัยที่๑ ครั้งที่๒/๒๕๖๕ เมื่อวันที่ ๑๙ มกราคม พ.ศ.๒๕๖๕ นั้น

เพื่อให้เป็นไปตามระเบียบกระทรวงมหาดไทยว่าด้วยการจัดหัวแผนพัฒนาขององค์กรปกครองส่วนท้องถิ่น พ.ศ.๒๕๔๘ และที่แก้ไขเพิ่มเติม ข้อ๑๗ (๕) "ผู้บริหารท้องถิ่นพิจารณาอนุมัติร่างแผนพัฒนาท้องถิ่น และประกาศใช้แผนพัฒนาท้องถิ่น เพื่อให้เป็นไปตามกฎหมายว่าด้วยสภาพลและองค์การบริหารส่วนตำบล สำหรับองค์การบริหารส่วนตำบลให้ผู้บริหารท้องถิ่นเสนอร่างแผนพัฒนาท้องถิ่นพ.ศ.๒๕๖๖-๒๕๗๐ ต่อสภาองค์การบริหารส่วนตำบล เพื่อพิจารณาให้ความเห็นชอบก่อน แล้วผู้บริหารจึงพิจารณาอนุมัติและประกาศใช้แผนพัฒนาท้องถิ่น พ.ศ.๒๕๖๖-๒๕๗๐ ต่อไป"

ดังนั้นองค์การบริหารส่วนตำบลหินตาด จึงขอประกาศใช้แผนพัฒนาท้องถิ่น พ.ศ.๒๕๖๖-๒๕๗๐ เพื่อให้เป็นไปแผนรทางในการบริหารและพัฒนาองค์การบริหารส่วนตำบลหินตาดต่อไป รายละเอียดแนบท้ายประกาศนี้

จึงประกาศให้ทราบโดยทั่วกัน

ประกาศ ณ วันที่ ๑๙ มกราคม พ.ศ. ๒๕๖๕

(นายพิบูลย์ แสงสุระ)

นายกองค์การบริหารส่วนตำบลหินตาด



สารบัญ

เรื่อง	หน้า
ส่วนที่ ๑ สถาปัตยกรรมและข้อมูลพื้นฐาน	๑ - ๘
ส่วนที่ ๒ ยุทธศาสตร์องค์กรปกครองส่วนท้องถิ่น	๑๐ - ๑๙
ส่วนที่ ๓ การนำแผนพัฒนาท้องถิ่นไปสู่ปฏิบัติ	๒๐ - ๒๑๓
ส่วนที่ ๔ การติดตามและประเมินผล	๒๑๔ - ๒๑๕
ภาคผนวก ก แนวทางการพิจารณาการติดตามและประเมินผลยุทธศาสตร์เพื่อสอดคล้อง แผนพัฒนาท้องถิ่นขององค์กรปกครองส่วนท้องถิ่น	๒๑๖
ภาคผนวก ข แนวทางเบื้องต้นในการให้คะแนนแนวทางการพิจารณาการติดตาม และประเมินผลยุทธศาสตร์เพื่อสอดคล้องแผนพัฒนาท้องถิ่นของ องค์กรปกครองส่วนท้องถิ่น	๒๑๗ - ๒๑๘
ภาคผนวก ค แนวทางการพิจารณาการติดตามและประเมินผลโครงการเพื่อสอดคล้อง กับแผนพัฒนาท้องถิ่นขององค์กรปกครองส่วนท้องถิ่น	๒๒๐
ภาคผนวก ง แนวทางเบื้องต้นในการให้คะแนนแนวทางการพิจารณาการติดตามและ ประเมินผลโครงการเพื่อสอดคล้องแผนพัฒนาท้องถิ่นขององค์กรปกครอง ส่วนท้องถิ่น	๒๒๑ - ๒๒๓

ส่วนที่ ๑ ข้อมูลสภาพทั่วไปและข้อมูลฐาน

๑. ด้านกายภาพ

๑.๑ ที่ตั้งของหมู่บ้านหรือชุมชนหรือตำบล

ตำบลหินดาด เป็น ๑ ใน ๑๐ ตำบลของอำเภอห้วยแถลง ตำบลหินดาด ตั้งอยู่ทางทิศใต้ของที่ว่าการอำเภอห้วยแถลง ที่ว่าการองค์การบริหารส่วนตำบลอยู่ห่างจากอำเภอห้วยแถลง ๑๐ กิโลเมตร แต่เดิมไม่มีชื่อว่า "หินดาด" เกิดขึ้นเมื่อปี พ.ศ.๒๔๖๐ เมื่อการรถไฟแห่งประเทศไทยได้ดำเนินการก่อสร้างทางรถไฟสายโคราช-อุบลราชธานี การสร้างรถไฟเมื่อมาถึงกิโลเมตรที่ ๓๑๗ การขุดพื้นที่บริเวณดังกล่าวจะพบแผ่นดินดาน (สีแดง) โดยทั่วไปเต็มบริเวณ จึงให้ชื่อสถานีรถไฟดังกล่าวว่า "สถานีหินดาด" ภายหลังคำดังกล่าวเขียนเพี้ยนไปเป็นคำว่า "หินดาด" ซึ่งใช้ ต. เป็นตัวสะกด คำที่ถูกต้อง ปรากฏอยู่ใน บัญชีชื่อสถานีรถไฟที่เห็นอยู่ในปัจจุบัน เมื่อเกิดสถานีรถไฟแล้ว บริเวณด้านหน้าสถานีรถไฟเป็นแหล่งขนถ่ายสินค้าและแหล่งการค้าที่สำคัญ จึงมีประชาชนอพยพถิ่นฐานมาทำกินจากที่ต่างๆ เช่น อำเภอพิมาย อำเภอจักราช อำเภอเฉลิมพระเกียรติ และอำเภออื่นๆ เป็นต้นชุมชนหินดาด เมื่อมีหลายหมู่บ้านและได้รับการจัดตั้งเป็นตำบลแล้วขึ้นการปกครองของอำเภอพิมาย ต่อมาเมื่อปี พ.ศ.๒๕๐๔ จึงได้จัดตั้งอำเภอห้วยแถลง ตำบลหินดาด และได้เปลี่ยนแปลงมาขึ้นอยู่กับในการปกครอง ของอำเภอห้วยแถลง เป็นต้นมา "องค์การบริหารส่วนตำบลหินดาด" ก่อตั้งขึ้นเมื่อวันที่ ๒๓ กุมภาพันธ์ พ.ศ. ๒๕๕๐ ตามประกาศกระทรวงมหาดไทย ซึ่งได้ประกาศในราชกิจจานุเบกษา ลงวันที่ ๒๕ ธันวาคม ๒๕๓๙ และใช้เป็นศูนย์กลางการพัฒนาในเขตตำบลหินดาด โทร ๐๔๔-๙๕๐๔๗๐ โทรสาร ๐๔๔-๙๕๐๔๗๐

ทิศเหนือ	ติดต่อกับ	ตำบลสูงประตู	อำเภอห้วยแถลง จังหวัดนครราชสีมา
ทิศใต้	ติดต่อกับ	ตำบลเสาดเดียว	อำเภอหนองหงส์ จังหวัดบุรีรัมย์
ทิศตะวันออก	ติดต่อกับ	ตำบลห้วยแถลง	อำเภอห้วยแถลง จังหวัดนครราชสีมา
ทิศตะวันตก	ติดต่อกับ	ตำบลหินโคน	อำเภอจักราช จังหวัดนครราชสีมา

แผนที่แสดงเขตตำบลหินดาด
เขตตำบลหินดาด อำเภอห้วยแถลง จังหวัดนครราชสีมา
พ.ศ. ๒๕๕๐

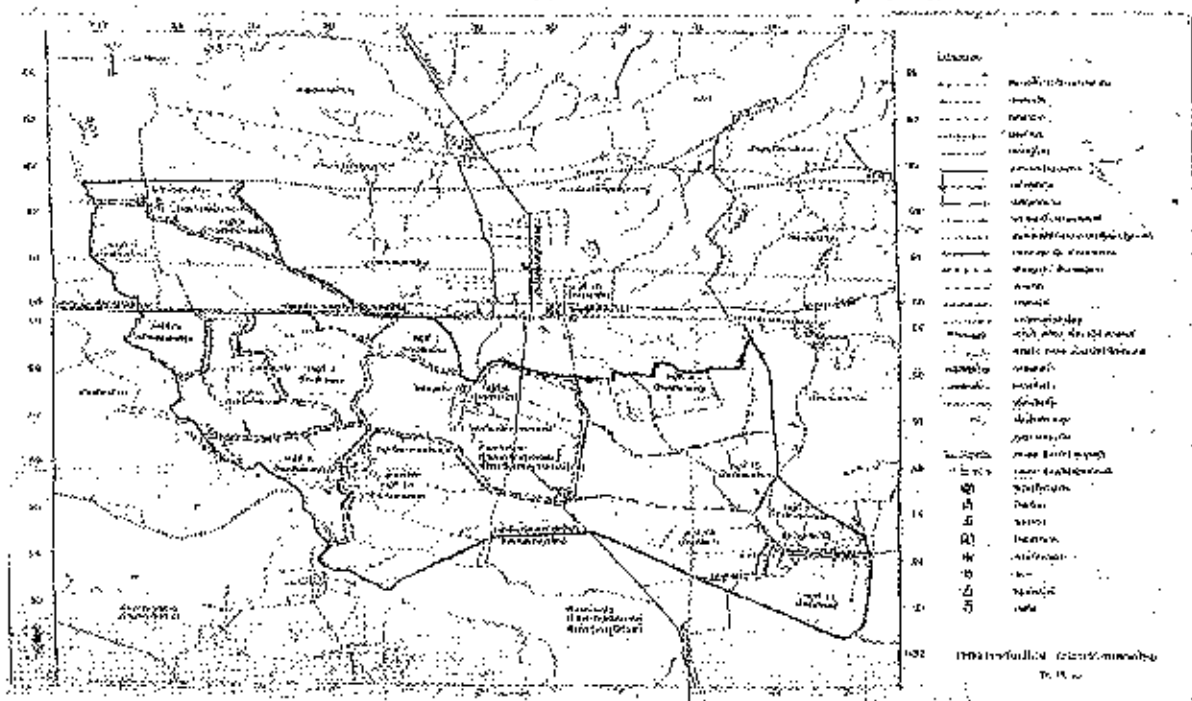

๑.๒ ลักษณะภูมิประเทศ ตำบลหินดาดมีสภาพภูมิประเทศของพื้นที่ส่วนใหญ่เป็นที่ราบสูง ๕๒% เป็นที่ลุ่ม ๔๘% ไม่มีภูเขา เป็นพื้นที่แห้งแล้ง อยู่ในเขตอับฝน ลักษณะดิน เป็นดินร่วนปนทราย บางพื้นที่เป็นกรด ซึ่งมีความอุดมสมบูรณ์ปานกลาง มีลำห้วยแต่มีสภาพพื้นที่ดินแข็ง ขาดแหล่งน้ำที่เก็บกักน้ำเพื่อการอุปโภค บริโภค ในการประกอบอาชีพเกษตรกรรม จึงอาศัยน้ำฝนเพียงอย่างเดียว

๑.๓ ลักษณะภูมิอากาศ ฤดูฝนจะเริ่มตั้งแต่เดือนพฤษภาคมเรื่อยไปจนถึงปลายเดือนตุลาคม ฤดูหนาว เริ่มตั้งแต่เดือนพฤศจิกายน ถึงเดือนมกราคม ฤดูฝนเริ่มตั้งแต่เดือนกุมภาพันธ์ ถึงเดือนเมษายน อากาศเริ่มอบอ้าว ในเดือนกุมภาพันธ์ไปจนถึงประมาณปลายเดือนเมษายน และเดือนพฤษภาคมอาจจะเริ่มมีฝนเริ่มตกลงมา

๑.๔ ลักษณะของดิน ภูมิประเทศส่วนใหญ่มีลักษณะเป็นที่ราบสูง ลักษณะดินเป็นดินร่วนปนทราย ซึ่งพื้นที่เหล่านี้จะพบในบริเวณทั่วไปของจังหวัดนครราชสีมา มีความอุดมสมบูรณ์อยู่ในระดับปานกลาง

๒. ด้านการเมือง/การปกครอง

๒.๑ เขตการปกครอง แบ่งออกเป็น ๑๕ หมู่บ้าน ณ เดือน ธันวาคม พ.ศ. ๒๕๖๔

หมู่ที่	ชื่อหมู่บ้าน	ผู้ปกครอง	หมายเหตุ	เบอร์โทร
๑	บ้านหินดาด	นายสมศักดิ์ พานิชย์กุล	กำนันตำบลหินดาด	๐๘๖-๒๕๘๓-๓๓๑
๒	บ้านตะคร้อเหนือ	นายตมพล สอนจินดา	ผู้ใหญ่บ้าน	๐๘๖-๐๓๔๘-๕๕๑
๓	บ้านหนองพลอง	นายครรชิต โพธิ์บุตรดี	ผู้ใหญ่บ้าน	๐๘๙-๕๗๕๒-๓๔๕
๔	บ้านสระมะค่า	นายสมชาย ยাত্রี	ผู้ใหญ่บ้าน	๐๘๑-๐๗๓๙-๐๔๒
๕	บ้านหัวสะพาน	นายพงษ์ไพโร กลิ่นหอม	ผู้ใหญ่บ้าน	๐๘๓-๓๔๐๕-๖๐๗
๖	บ้านโคกสะอาด	นายล้อมชัย เจริญลาภ	ผู้ใหญ่บ้าน	๐๘๘-๑๕๖๑-๗๖๗
๗	บ้านหัวฝาย	นายไพบุสย์ คำนึ่ง	ผู้ใหญ่บ้าน	๐๘๐-๔๓๔๑-๑๐๔
๘	บ้านเมืองเพชร	นางสุนนต์ มณีเนตร	ผู้ใหญ่บ้าน	๐๘๙-๕๘๖๕-๒๖๔
๙	บ้านตะคร้อใต้	นายณัฐพงศ์ คุณสาร	ผู้ใหญ่บ้าน	๐๘๗-๙๘๘๙-๔๘๘
๑๐	บ้านปรางค์	นายสมบัติ สิม่วงงาม	ผู้ใหญ่บ้าน	๐๙๕-๘๕๔๗-๖๓๓
๑๑	บ้านหนองม่วง	นายณัฐนนท์ โคชัยพันธ์	ผู้ใหญ่บ้าน	๐๘๐-๗๓๑๔-๘๕๕
๑๒	บ้านหัวฝาย	นายทองสุข เลย์ไธสง	ผู้ใหญ่บ้าน	๐๘๘-๑๓๙๘-๕๖๒
๑๓	บ้านสะพานทอง	นายบุญช่วย พันผาย	ผู้ใหญ่บ้าน	๐๖๙-๘๒๐๓-๘๒๐
๑๔	บ้านโคกสะอาด	นายบุญมา เว่งกัวย	ผู้ใหญ่บ้าน	๐๖๓-๑๕๖๕-๑๘๗

๒.๒ เขตการเลือกตั้งสมาชิกสภาอบต.หินดาด : หน่วยเป็นคน (ที่มา : งานเลือกตั้ง สำนักปลัด อบต.หินดาด) ข้อมูล วันที่ ๒๘ พฤศจิกายน ๒๕๖๔

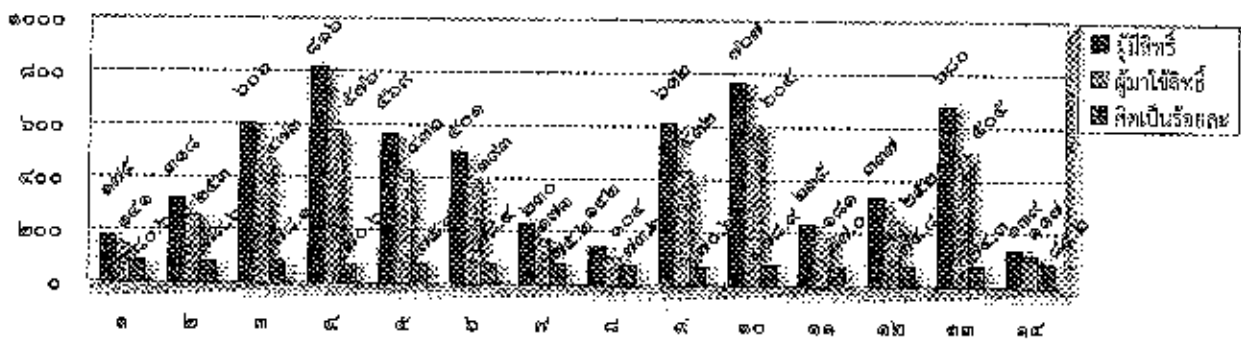

๓. ด้านประชากร

๓.๑ ข้อมูลเกี่ยวกับจำนวนประชากร : หน่วยเป็นคน (ที่มา : สำนักทะเบียนอำเภอห้วยแถลง) ข้อมูล ณ เดือน มีนาคม ๒๕๖๔

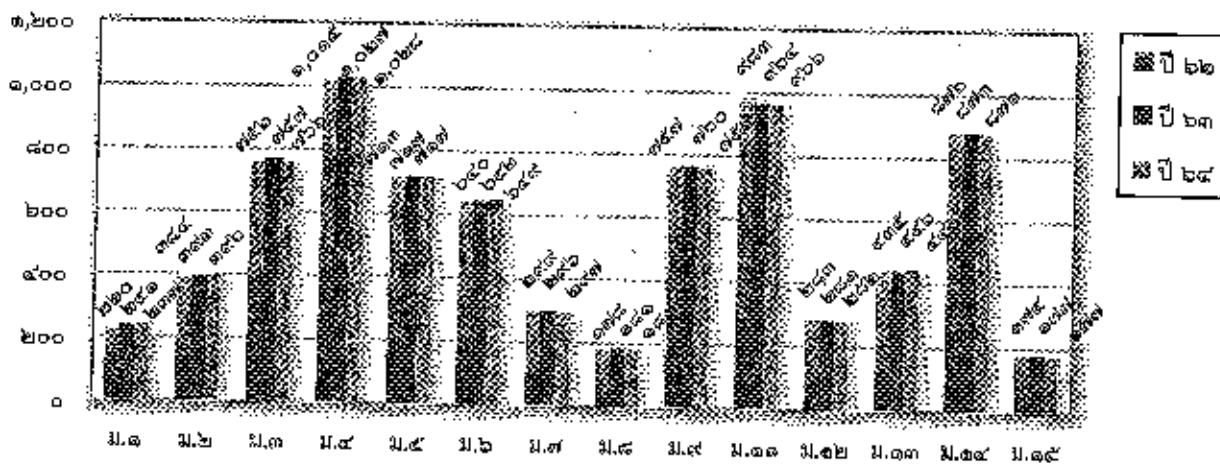

๓.๒ ช่วงอายุและจำนวนประชากร : หน่วยเป็นคน (ที่มา : สำนักงานทะเบียนอำเภอห้วยแถลง) ข้อมูล ณ เดือน มีนาคม ๒๕๖๔

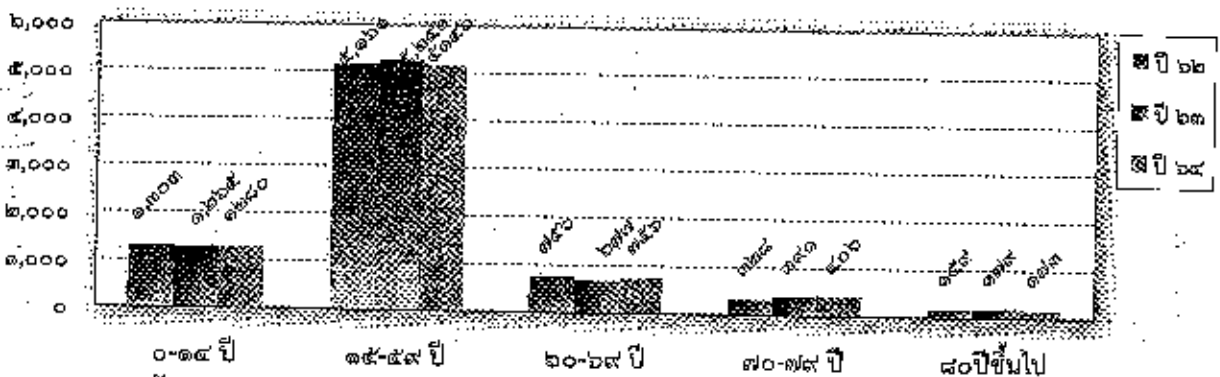

๔. สภาพทางสังคม

๔.๑ การศึกษา : หน่วยเป็นคน (ที่มา : ข้อมูลกองการศึกษา) ข้อมูล ณ เดือน กุมภาพันธ์ ๒๕๖๔

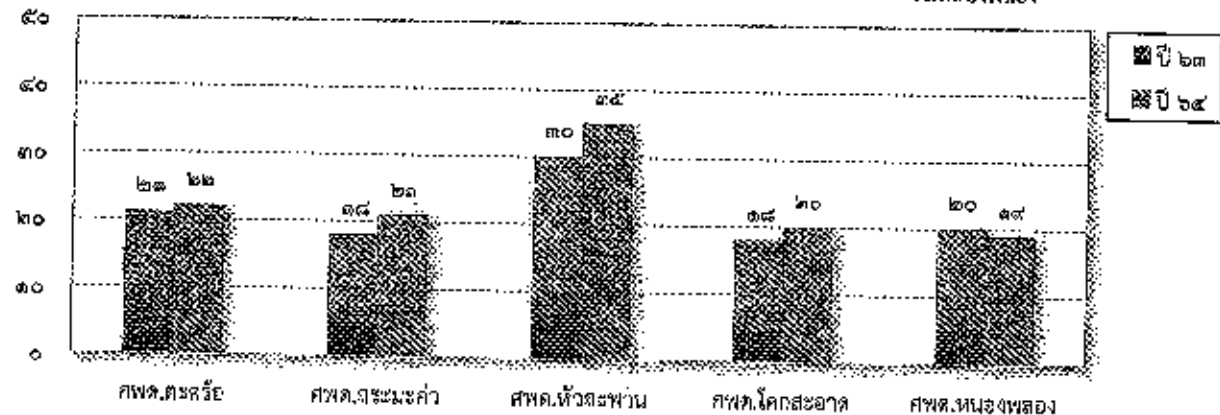
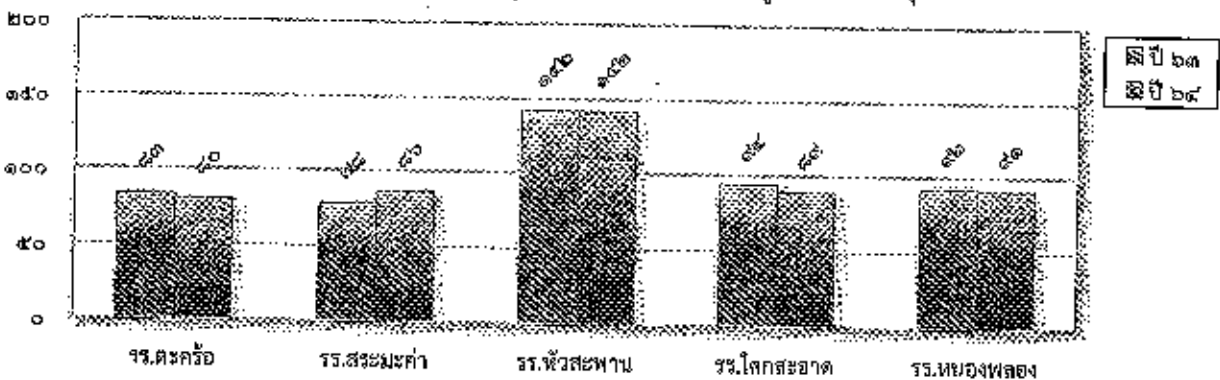

๔.๒ อาชญากรรม : หน่วยเป็นราย (ที่มา : สถานีตำรวจภูธรหัวเขื่อน) ข้อมูล ณ เดือน กุมภาพันธ์ ๒๕๖๔

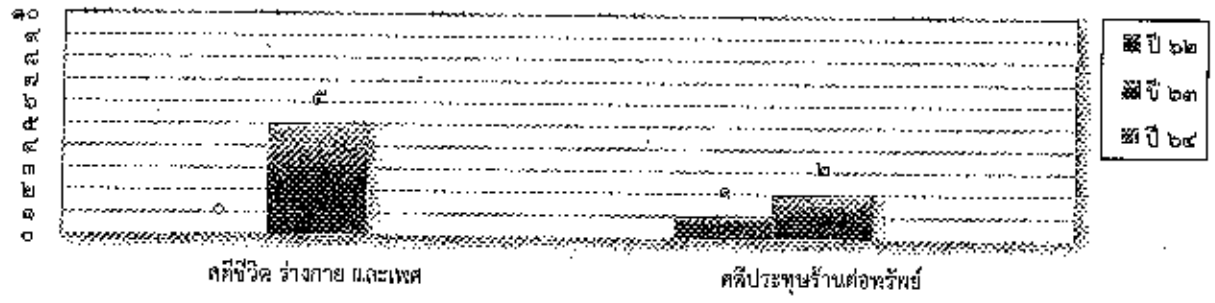

๔.๓ ยาเสพติด : หน่วยเป็นราย (ที่มาสถานีตำรวจภูธรหัวเขื่อน) ข้อมูล ณ เดือน กุมภาพันธ์ ๒๕๖๔

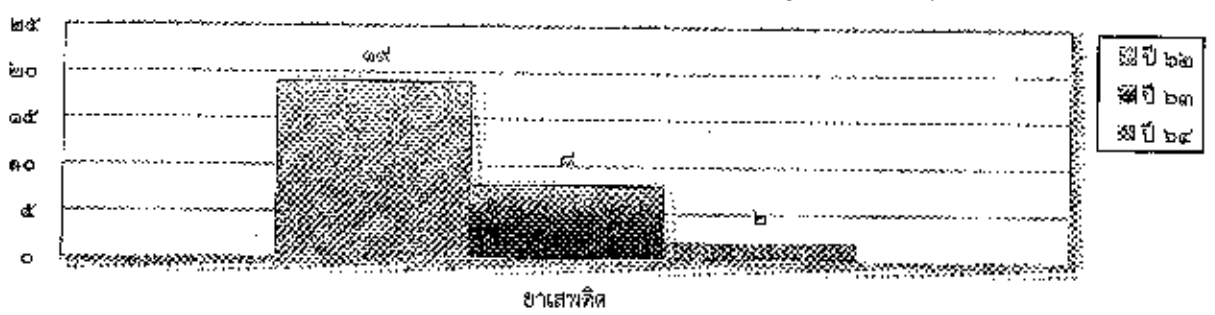

๔.๕ การสังคมสงเคราะห์ : จำนวนผู้รับเบี้ยยังชีพ (ที่มา:งานสวัสดิการสังคม อบต.หินดาด) ข้อมูล ณ วันที่ ๓๐ กันยายน ๒๕๖๓

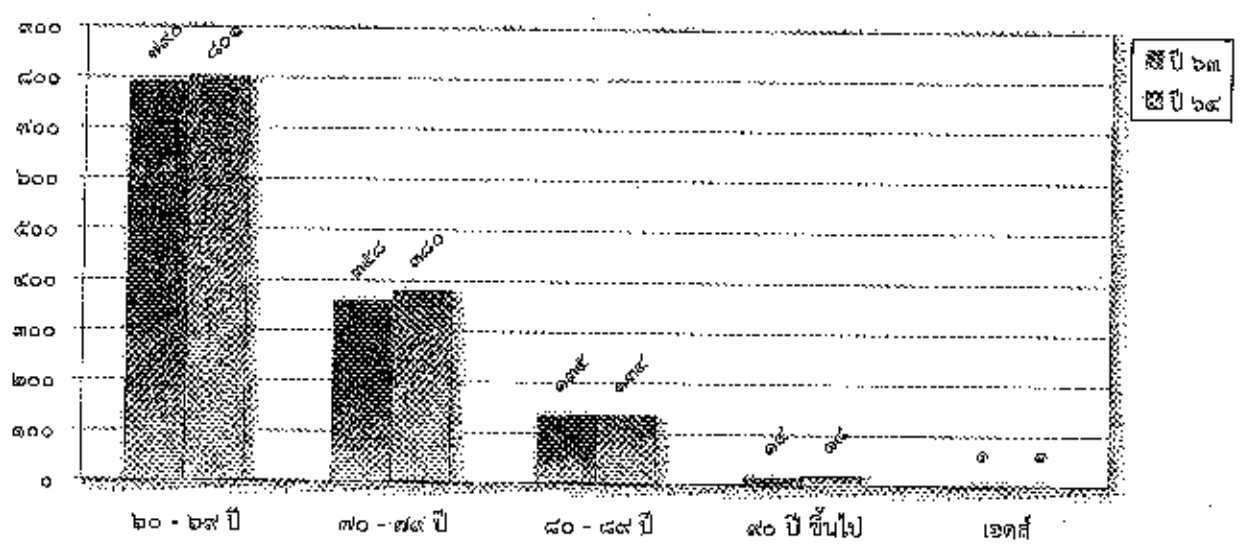

๕. ระบบบริการพื้นฐาน

๕.๑ การคมนาคมขนส่ง(ทางบก) : หน่วยเป็นกิโลเมตร (ที่มา : กองช่าง) ข้อมูล ณ เดือน พฤศจิกายน ๒๕๖๔

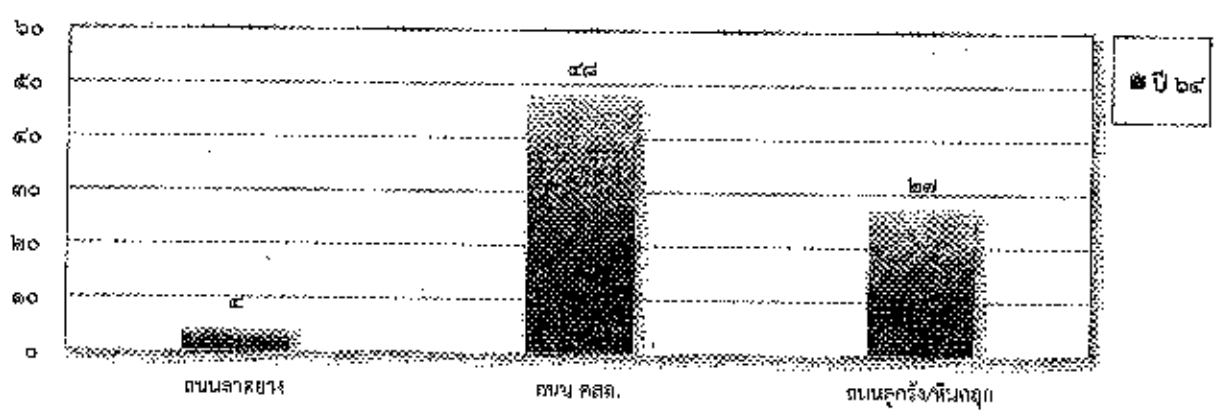

๕.๒ การไฟฟ้า : หน่วยเป็นหลังคารีออน (ที่มา : การไฟฟ้าส่วนภูมิภาคอำเภอห้วยแถลง) ข้อมูล ณ เดือน เมษายน ๒๕๖๒

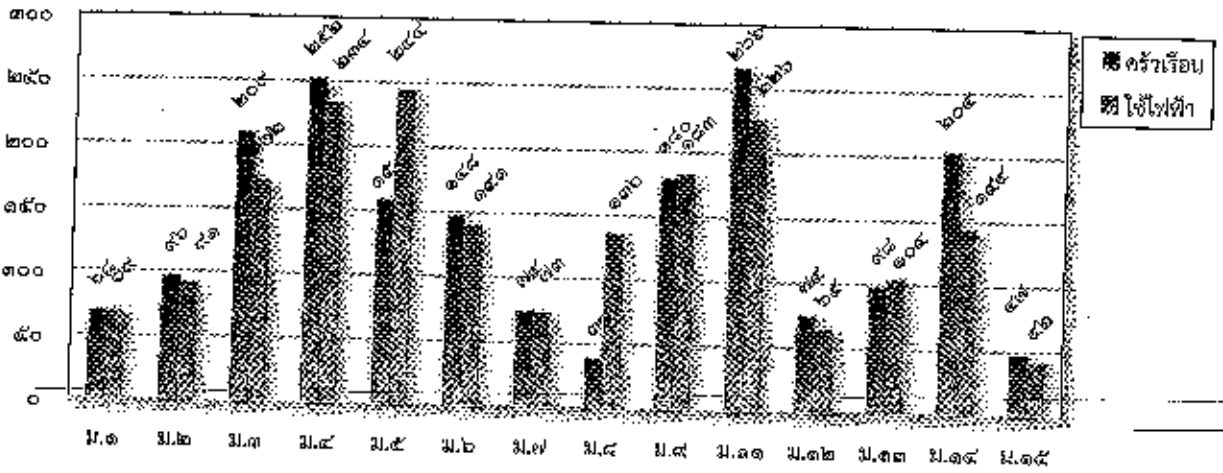

๕.๓ การประปา : หน่วยเงินหมู่บ้าน (ที่มา : กองช่าง) ข้อมูล ณ เดือน มีนาคม ๒๕๖๔

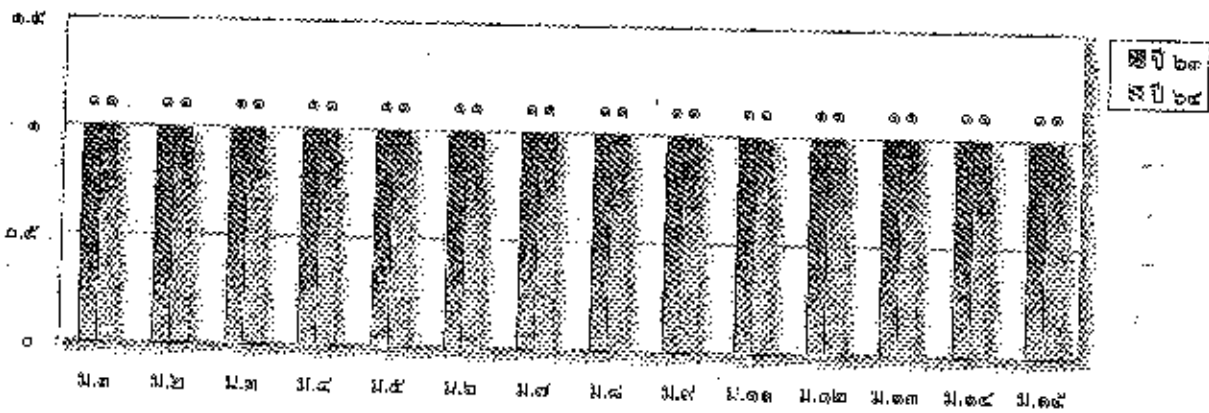

๖. ระบบเศรษฐกิจ

๖.๑ การเกษตร : หน่วยเป็นไร่ (ที่มา : สำนักงานเกษตรอำเภอห้วยแถลง) ข้อมูล ณ เดือน กุมภาพันธ์ ๒๕๖๔

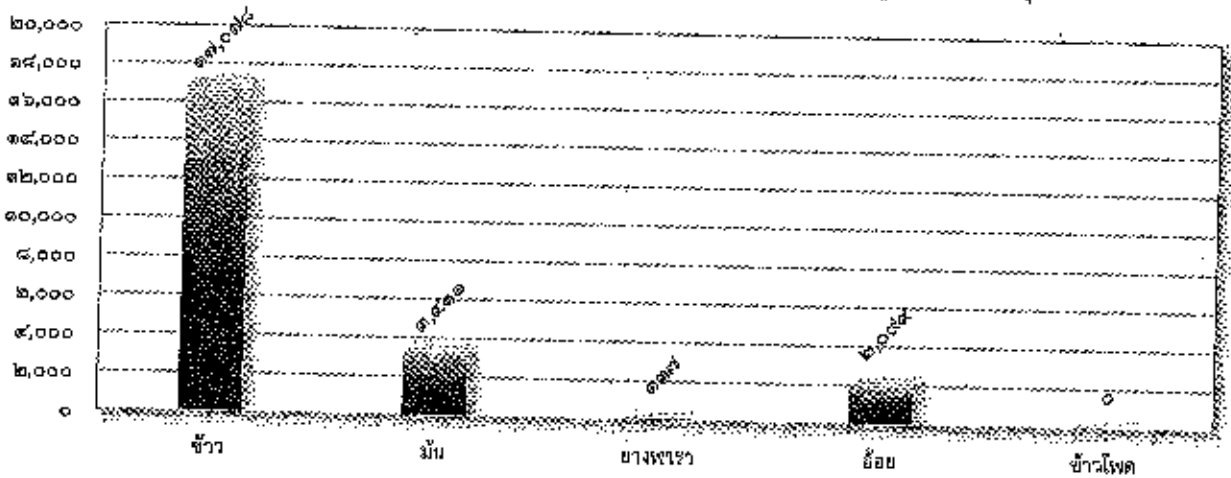

๖.๖ การปลูกสัตว์ : หน่วยเป็นตัว (ที่มา:งานส่งเสริมการเกษตร) ข้อมูล ณ เดือน มีนาคม ๒๕๖๓

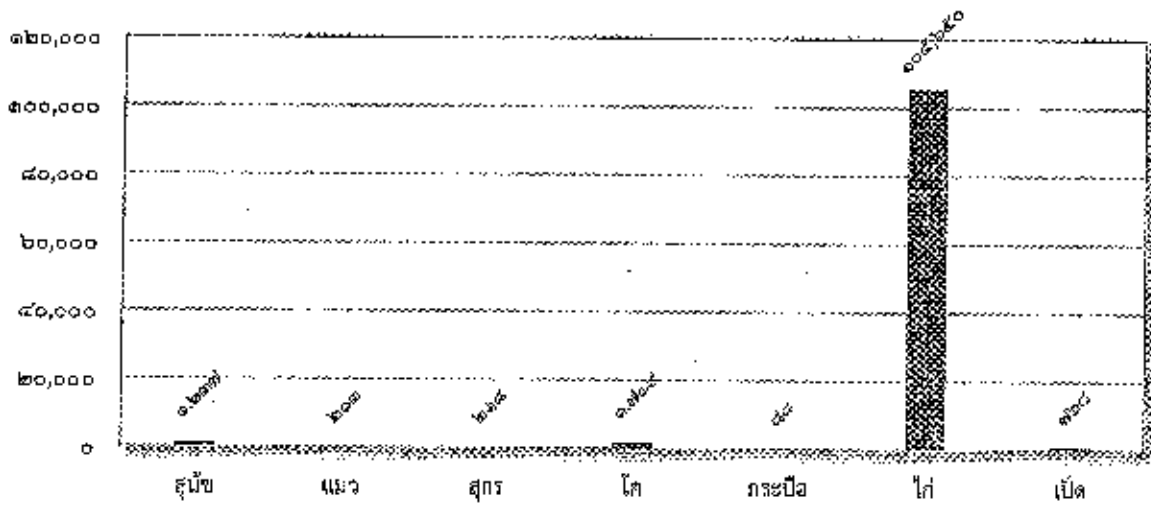

๖.๓ จำนวนร้านค้าชุมชน ร้านค้าทั่วไป (ที่มา:กรมส่งเสริมการค้าระหว่างประเทศ) ข้อมูล ณ เดือน กันยายน ๒๕๖๓

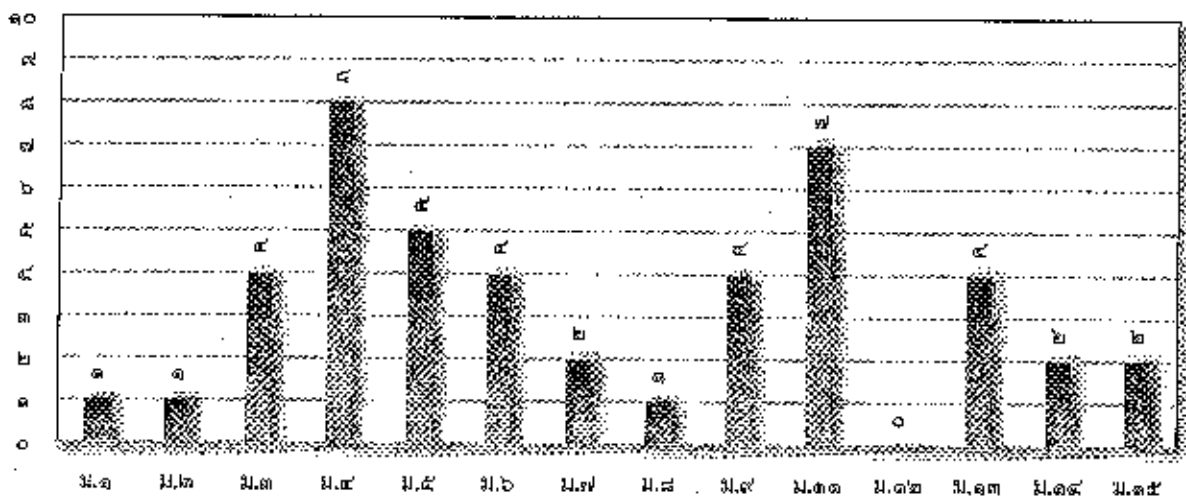

๖.๗ การพาณิชย์/กลุ่มอาชีพ (ที่มา:งานพัฒนาชุมชน) ข้อมูล ณ เดือน ธันวาคม ๒๕๖๓

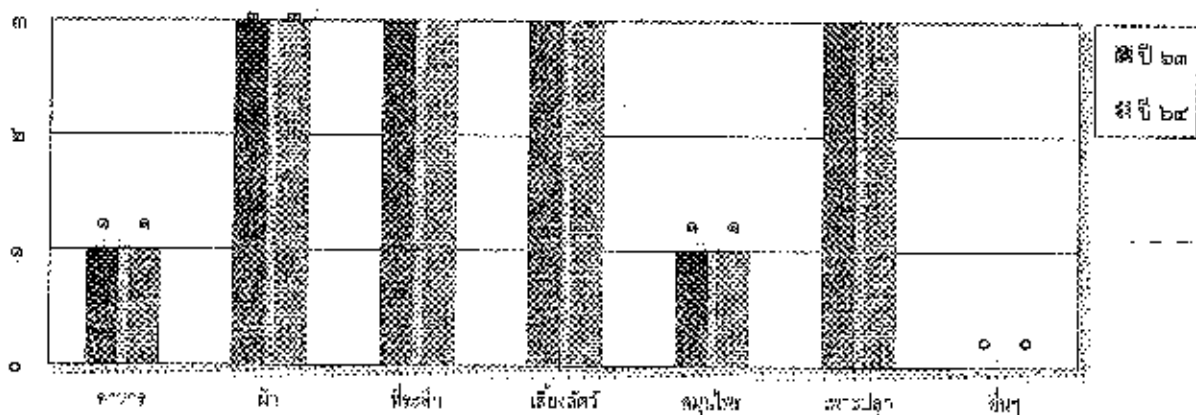

๗. ศาสนา ประเพณี วัฒนธรรม

๗.๑ การนับถือศาสนา หน่วยเป็น หมู่บ้าน (ที่มา: กองการศึกษา) ข้อมูล ณ วันที่ กุมภาพันธ์ ๒๕๖๔

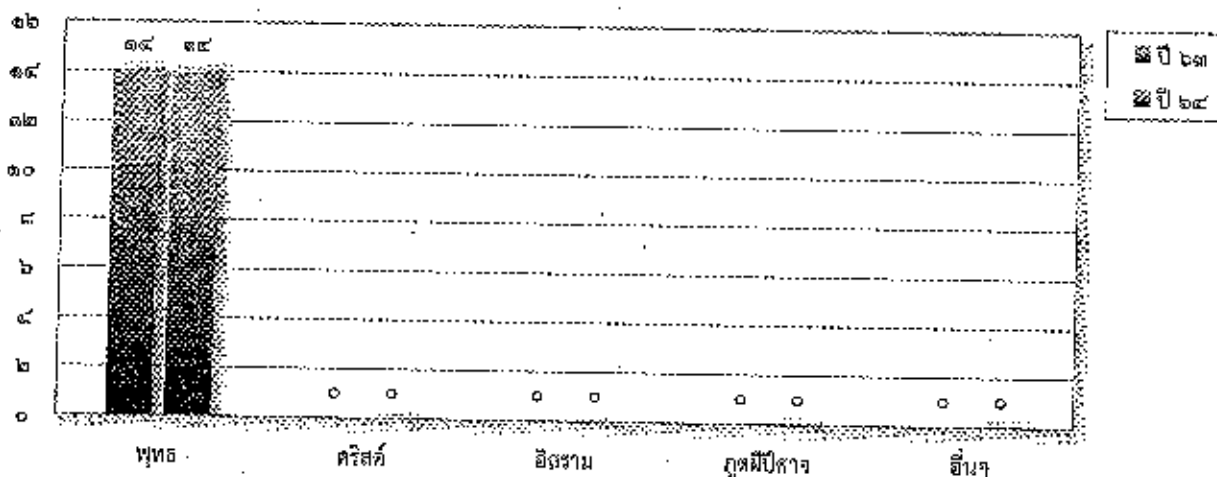

๗.๒ ประเพณีและงานประจำปี

ฮีตสิบสองมาจากคำ ๒ คำ คือ ฮีต กับ สิบสอง ฮีตมาจากคำว่า จาริต หมายถึงสิ่งที่ปฏิบัติสืบทอดกันมาจนกลายเป็นประเพณีที่ฝังรากลึก ชาวอีสาน เรียกว่า จาฮีต หรือฮีต สิบสอง หมายถึง เดือนทั้ง ๑๒ เดือน ในหนึ่งปีฮีตสิบสอง จึงหมายถึง ประเพณีที่ประชาชนชาวอีสานได้ปฏิบัติสืบทอดกันมาในโอกาสต่างๆ ทั้งสิบสองเดือนในแต่ละปี ประเพณีทั้งสิบสองเดือนที่ชาวอีสานถือปฏิบัติกันมานั้นล้วนเป็นประเพณีที่ส่งเสริมให้คนในชุมชน ได้ออกมาร่วมกิจกรรมพบปะสังสรรค์กัน เพื่อความสนุกสนานรื่นเริงและเพื่อความสามัคคีมีความรักใคร่กัน ของคนในท้องถิ่น ซึ่งเป็นการสืบทอดสิ่งที่ดีงามมาจวบจนปัจจุบัน ประเพณีอีสานส่วนใหญ่จะมีเอกลักษณ์แตกต่างจากประเพณีภาคอื่นๆ (อาจคล้ายคลึงกับประเพณีของบางภาคเหนือบ้างเพราะมีที่มาค่อนข้างใกล้เคียงกัน) ประเพณีอีสาน ได้รับอิทธิพลมาจากวัฒนธรรมล้านช้าง(แถบหลวงพระบางประเทศลาว)จึงจะเห็นได้ ว่าประเพณีของชาวอีสาน และชาวลาวมีความคล้ายกันเพราะมีที่มาจากเดียวกันและชาวยุโรปและชาวลาวก็ไปมาหาสู่กันเป็นประจำ เหมือนญาติพี่น้องทำให้มีการถ่ายทอดวัฒนธรรมระหว่างกันด้วย ฮีตสิบสองได้แก่

- | | |
|-----------------------------------|-----------------------|
| เดือนอ้าย(เดือนเจียง)-บุญข้าวกรรม | เดือนยี่ - บุญคูณลาน |
| เดือนสาม-บุญข้าวจี | เดือนสี่-บุญแสวง |
| เดือนห้า-บุญสงกรานต์ | เดือนหก-บุญบั้งไฟ |
| เดือนเจ็ด-บุญซำเอย | เดือนแปด-บุญเข้าพรรษา |
| เดือนเก้า-บุญข้าวประดับดิน | เดือนสิบ-บุญข้าวสาก |
| เดือนสิบเอ็ด-บุญออกพรรษา | เดือนสิบสอง-บุญกฐิน |

๗.๓ ภูมิปัญญาท้องถิ่น ภาษาถิ่น ภาษาที่ใช้ประจำถิ่นคือภาษาอีสาน

๗.๔ สินค้าพื้นเมืองและของที่ระลึก

- กลุ่มผ้าไหมผ้าไหมทอมือย้อมสีธรรมชาติ
- กลุ่มข้าวโป่ง

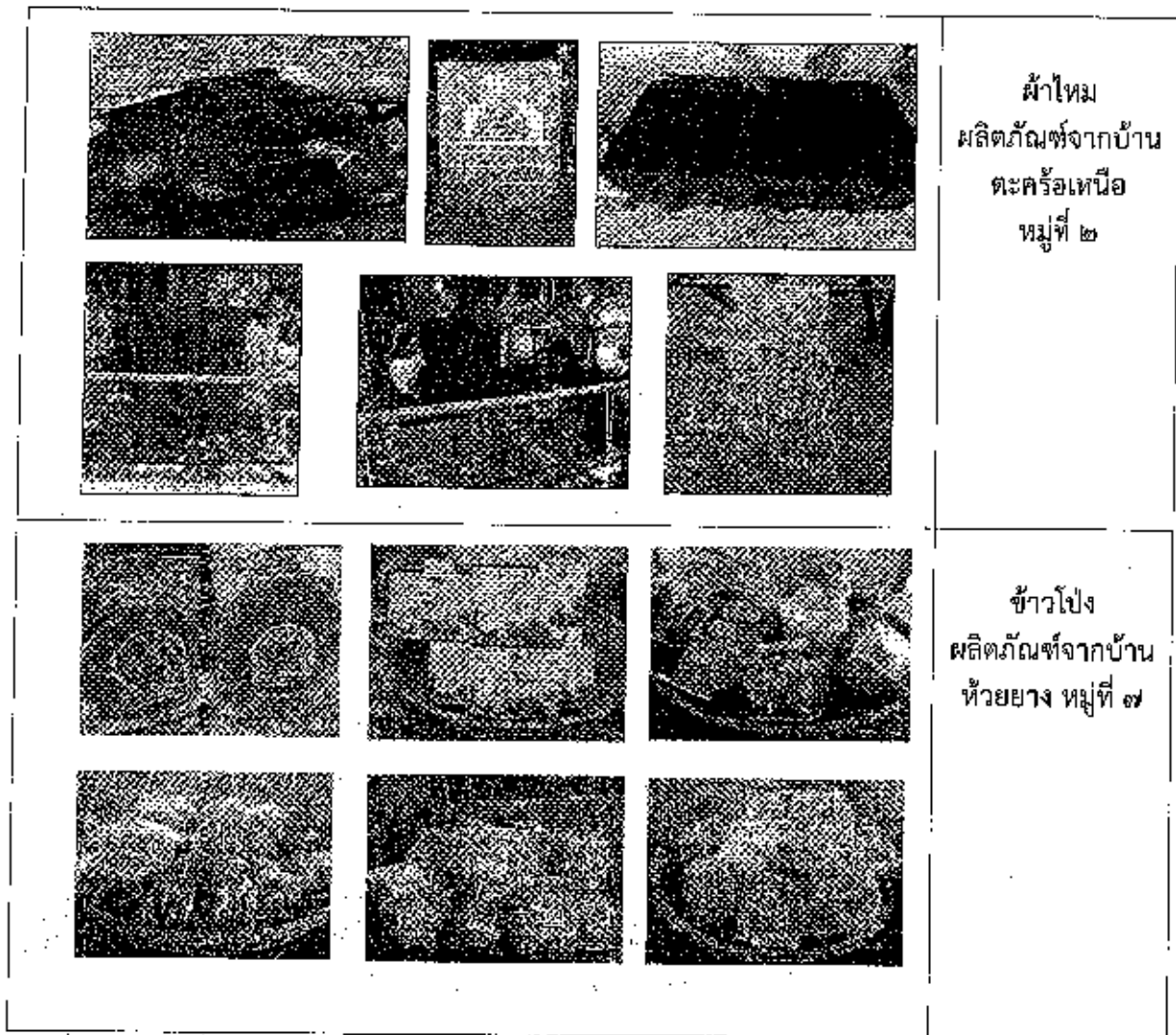

๘. ทรัพยากรธรรมชาติ

๑.๕ น้ำ แหล่งน้ำในเขตพื้นที่รับผิดชอบขององค์การบริหารส่วนตำบลหินลาด มีลำห้วยฉมวกและลำห้วยยาง อยู่ด้านทิศตะวันตกของตำบลหินลาดซึ่งติดต่อกับเขตตำบลหินโคน เป็นแนวเขตธรรมชาติ และมีแหล่งน้ำลำห้วยที่สำคัญดังนี้

ลำดับที่	ชื่อลำห้วย	สถานที่ตั้ง
๑	ลำห้วยยาง	บ้านห้วยยาง
๒	ลำห้วยยาง	บ้านสระมะค่า
๓	ลำห้วยฉมวก	บ้านตะคร้อเหนือ
๔	ลำห้วยฉมวก	บ้านตะคร้อใต้
๕	ลำห้วยฉมวก	บ้านหนองม่วง
๖	ลำห้วยฉมวก	บ้านโคกสะอาด
๗	ลำห้วยลูกฟ้า	บ้านปรางค์

แหล่งน้ำที่สร้างขึ้น ข้อมูล ณ วันที่ ๓๐ กันยายน ๒๕๕๙ (ที่มากองช่าง)

- สายน้ำสั้น ๑๓ แห่ง
- บ่อน้ำสั้น ๑๒ แห่ง
- ประปา ๑๐ แห่ง
- อ่างเก็บน้ำ - แห่ง

๘.๒ ป่าไม้ มีทั้งป่าเต็งรัง ป่าแดงมีอยู่ทั่วไป ป่าเบญจพรรณ และป่าผสม ส่วนใหญ่เป็น

๘.๓ สภาพภูมิประเทศเป็นที่ราบสูง เหมือนลักษณะกระทะคว่ำ ส่งผลทำให้การกักเก็บน้ำไม่ค่อยดี การทำ
การเกษตรอาศัยน้ำฝนเป็นหลัก ไม่มีระบบชลประทาน

๘.๔ ทรัพยากรที่มีความสำคัญต่อการดำรงชีพของประชาชนชาวตำบลหินลาด คือลำห้วยสายต่างๆไว้ ที่หล่อ
เลี้ยงชีวิตในการทำการเกษตรกรรม เช่น ลำห้วยฉนวน ลำห้วยยาง ห้วยลูกเฒ่า เป็นต้น

๙. แหล่งท่องเที่ยวในตำบลหินลาด

ตำบลหินลาดมีแหล่งโบราณสถานที่มีความสำคัญ มาตั้งแต่ยุคทวารวดีจนถึงปัจจุบัน คือ ปรางค์กู่ ตั้งอยู่ที่ หมู่ที่
๑๑ บ้านปรวงค์ มีประวัติว่าตั้งแต่เดิมเป็นสถานที่ใช้ในการรักษาพยาบาลของประชาชนในอดีต หรือโรงพยาบาล
ในปัจจุบัน

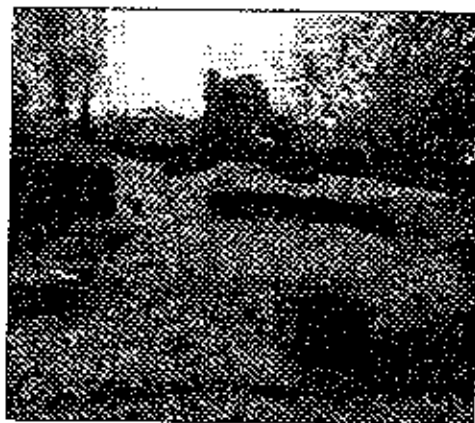
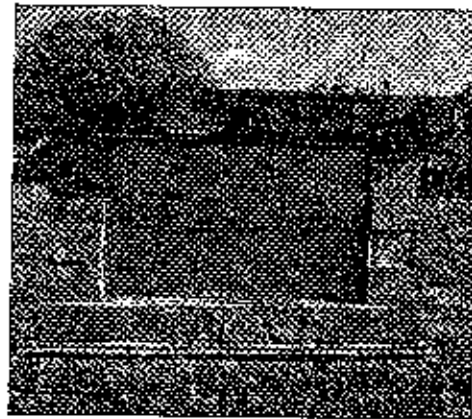

ส่วนที่ ๒

ยุทธศาสตร์พัฒนาการพัฒนาองค์กรปกครองส่วนท้องถิ่น

๑. ความสัมพันธ์ระหว่างแผนพัฒนาระดับมหภาค

๑.๑ แผนยุทธศาสตร์ชาติ ๒๐ ปี

ในการที่จะบรรลุวิสัยทัศน์และทำให้ประเทศไทยพัฒนาไปสู่อนาคตที่พึงประสงค์นั้น จำเป็นจะต้องมีการวางแผนและกำหนดยุทธศาสตร์การพัฒนาในระยะยาว และกำหนดแนวทางการพัฒนาของ ทุกภาคส่วนให้ขับเคลื่อนไปไปในทิศทางเดียวกัน ดังนั้น จึงจำเป็นต้องกำหนดยุทธศาสตร์ชาติในระยะยาว เพื่อถ่ายทอดแนวทางการพัฒนาสู่การปฏิบัติในแต่ละช่วงเวลาอย่างต่อเนื่องและมีการบูรณาการ และสร้างความเข้าใจถึงอนาคตของประเทศไทยร่วมกัน และเกิดการรวมพลังของทุกภาคส่วนในสังคมทั้งประชาชน เอกชน ประชาสังคม ในการขับเคลื่อนการพัฒนาเพื่อการพัฒนาและรักษาไว้ซึ่งผลประโยชน์แห่งชาติและบรรลุวิสัยทัศน์ “ประเทศไทยมีความมั่นคง มั่งคั่ง ยั่งยืน เป็นประเทศพัฒนาแล้ว ด้วยการพัฒนาตามหลักปรัชญาของเศรษฐกิจพอเพียง” หรือคติพจน์ประจำชาติ “มั่นคง มั่งคั่ง ยั่งยืน” เพื่อให้ประเทศมีขีดความสามารถในการแข่งขัน มีรายได้สูงอยู่ในกลุ่มประเทศพัฒนาแล้ว คนไทยมีความสุข อยู่ดี มีกินดี สังคมมีความมั่นคงเสมอภาคและเป็นธรรม ซึ่งยุทธศาสตร์ชาติที่จะใช้เป็นกรอบแนวทางการพัฒนาในระยะ ๒๐ ปีต่อจากนี้ไป จะประกอบด้วย ๖ ยุทธศาสตร์ ได้แก่

๑) ยุทธศาสตร์ด้านความมั่นคง

มีเป้าหมายทั้งในการสร้างเสถียรภาพภายในประเทศและช่วยรอดและป้องกันภัยคุกคาม จากภายนอก รวมทั้งสร้างความเชื่อมั่นในกลุ่มประเทศอาเซียนและประชาคมโลกที่มีต่อประเทศไทย กรอบแนวทางที่ต้องให้ความสำคัญ อาทิ

(๑) การเสริมสร้างความมั่นคงของสถาบันหลักและการปกครองระบอบประชาธิปไตยอันมีพระมหากษัตริย์ทรงเป็นประมุข

(๒) การปฏิรูปกลไกการบริหารประเทศและพัฒนาความมั่นคงทางการเมือง ขจัดคอร์รัปชัน สร้างความเชื่อมั่นในกระบวนการยุติธรรม

(๓) การรักษาความมั่นคงภายในและความสงบเรียบร้อยภายใน ตลอดจนการบริหารจัดการความมั่นคงชายแดนและชายฝั่งทะเล

(๔) การพัฒนาระบบ กลไก มาตรการและความร่วมมือระหว่างประเทศทุกระดับ และรักษาคุณภาพความสัมพันธ์กับประเทศมหาอำนาจ เพื่อป้องกันและแก้ไขปัญหาด้านความมั่นคงรูปแบบใหม่

(๕) การพัฒนาเสริมสร้างศักยภาพการฉีกกักตึงป้องกันประเทศ การรักษาความสงบเรียบร้อยภายในประเทศสร้างความร่วมมือกับประเทศเพื่อนบ้านและมิตรประเทศ

(๖) การพัฒนาระบบการเตรียมพร้อมแห่งชาติและ ระบบบริหารจัดการภัยพิบัติ รักษาความมั่นคงของฐานทรัพยากรธรรมชาติ สิ่งแวดล้อม

(๗) การปรับกระบวนการทำงานของกลไกที่เกี่ยวข้องจากแนวตั้งสู่แนวระนาบมากขึ้น

๒) ยุทธศาสตร์ด้านการสร้างความสามารถในการแข่งขัน

เพื่อให้ประเทศไทยสามารถพัฒนาไปสู่การเป็นประเทศพัฒนาแล้ว ซึ่งจำเป็นต้องยกระดับผลิตภาพการผลิตและการให้บริการ เพิ่มขีดความสามารถในการแข่งขันและการพัฒนาอย่างยั่งยืนในสาขาอุตสาหกรรม เกษตรและบริการ การสร้างความมั่นคงและปลอดภัยด้านอาหาร การเพิ่มขีดความสามารถทางการค้าและการเป็นผู้ประกอบการ รวมทั้งการพัฒนาฐานเศรษฐกิจแห่งอนาคต ทั้งนี้ภายใต้กรอบการปฏิรูปและพัฒนาปัจจัยเชิงยุทธศาสตร์ทุกด้าน อันได้แก่โครงสร้างพื้นฐานและระบบโลจิสติกส์ วิทยาศาสตร์ เทคโนโลยีและนวัตกรรม การพัฒนาทุนมนุษย์ และการบริหารจัดการทั้งในภาครัฐและภาคธุรกิจเอกชน กรอบแนวทางที่ต้องให้ความสำคัญ อาทิ

(๑) การพัฒนาสมรรถนะทางเศรษฐกิจ ได้แก่ การศึกษาเสถียรภาพเศรษฐกิจและสร้างความเชื่อมั่น การส่งเสริมการค้าและการลงทุนที่อยู่บนการแข่งขันที่เป็นธรรมและรับผิดชอบต่อสังคม ตลอดจนการพัฒนาประเทศสู่ความเป็นชาติการค้าเพื่อให้ได้ประโยชน์จากห่วงโซ่มูลค่าในภูมิภาค และเป็นการยกระดับไปสู่ส่วนบนของห่วงโซ่มูลค่ามากขึ้น

(๒) การพัฒนาภาคการผลิตและบริการ บนฐานของการพัฒนานวัตกรรมและมีความเป็นมิตรต่อสิ่งแวดล้อม โดยมีการใช้ดิจิทัลและการค้าที่เข้มข้นเพื่อสร้างมูลค่าเพิ่มและขยายกิจกรรมการผลิตและบริการ โดยมุ่งสู่ความเป็นเลิศในระดับโลกและในระดับภูมิภาคในอุตสาหกรรมหลายสาขา และในภาคบริการที่หลากหลายตามรูปแบบการค้า เติบโตและการค้าเสรีที่เปลี่ยนไป รวมทั้งเป็นแหล่งอาหารคุณภาพ สะอาดและปลอดภัยของโลก

- ภาคเกษตร โดยเสริมสร้างฐานการผลิตให้เข้มแข็งและยั่งยืน เพิ่มขีดความสามารถในการแข่งขันของภาคเกษตรส่งเสริมเกษตรกรรายย่อยให้ปรับไปสู่การทำเกษตรที่ยั่งยืนที่เป็นมิตรกับสิ่งแวดล้อมและรวมกลุ่มเกษตรกรในการพัฒนาอาชีพที่เข้มแข็ง และพัฒนาสินค้าเกษตรที่มีศักยภาพและอาหารคุณภาพ สะอาด และปลอดภัย

- ภาคอุตสาหกรรม โดยพัฒนาอุตสาหกรรมศักยภาพ ยกกระตือรือร้นการพัฒนาอุตสาหกรรมปัจจุบันที่มีศักยภาพสูง และพัฒนาอุตสาหกรรมอนาคตที่มีศักยภาพ โดยการใช้ดิจิทัลและการค้ามาเพิ่มมูลค่าและยกระดับห่วงโซ่มูลค่าในระดับสูงขึ้น

- ภาคบริการ โดยขยายฐานการบริการให้มีความหลากหลาย มีความเป็นเลิศและเป็นมิตรต่อสิ่งแวดล้อม โดยยกระดับบริการที่เป็นฐานรายได้เดิม เช่น การท่องเที่ยว และพัฒนาให้ประเทศไทยเป็นศูนย์กลางการให้บริการสุขภาพ ธุรกิจบริการด้านการเงินและธุรกิจบริการที่มีศักยภาพอื่นๆ

(๓) การพัฒนาผู้ประกอบการและเศรษฐกิจชุมชน พัฒนาทักษะผู้ประกอบการ ยกกระตือรือร้นผลิตภาพแรงงานและพัฒนาวิสาหกิจขนาดกลางและขนาดย่อม (SMEs) สู่สากล และพัฒนาวิสาหกิจชุมชนและสถาบันเกษตรกร

(๔) การพัฒนาพื้นที่เศรษฐกิจพิเศษและเมืองพัฒนาเขตเศรษฐกิจพิเศษชายแดน และพัฒนาระบบเมืองศูนย์กลางความเจริญ จัดระบบผังเมืองที่มีประสิทธิภาพและมีส่วนร่วม มีการจัดการสิ่งแวดล้อมเมือง และโครงสร้างพื้นฐานทางสังคมและเศรษฐกิจที่สอดคล้องกับศักยภาพ

(๕) การลงทุนพัฒนาโครงสร้างพื้นฐาน ในด้านการขนส่ง ด้านพลังงาน ระบบเทคโนโลยีสารสนเทศและการสื่อสารและการวิจัยและพัฒนา

(๖) การเชื่อมโยงกับภูมิภาคและเศรษฐกิจโลกสร้างความเป็นหุ้นส่วนการพัฒนากับนานาชาติประเทศส่งเสริมความร่วมมือกับนานาชาติในการสร้างความมั่นคงด้านต่างๆ เพิ่มบทบาทของไทยในองค์การระหว่างประเทศ รวมถึงสร้างองค์ความรู้ด้านการต่างประเทศ

๓) ยุทธศาสตร์การพัฒนาและเสริมสร้างศักยภาพคน

เพื่อพัฒนาคนและสังคมไทยให้เป็นรากฐานที่แข็งแกร่งของประเทศมีความพร้อมทางกาย ใจ สติปัญญา มีความเป็นสากล มีทักษะการคิดวิเคราะห์อย่างมีเหตุผล มีระเบียบวินัย เคารพกฎหมาย มีคุณธรรม จริยธรรม รู้คุณค่าความเป็นไทย มีครอบครัวที่มีมั่นคง กรอบแนวทางที่ต้องให้ความสำคัญ อาทิ

(๑) การพัฒนาศักยภาพคนตลอดช่วงชีวิตให้สนับสนุนการเจริญเติบโตของประเทศ

(๒) การยกระดับคุณภาพการศึกษาและการเรียนรู้ให้มีคุณภาพ เท่าเทียม และทั่วถึง

(๓) การปลูกฝังระเบียบวินัย คุณธรรม จริยธรรมค่านิยมที่พึงประสงค์

(๔) การสร้างเสริมให้คนมีสุขภาพที่ดี

(๕) การสร้างความอยู่ดีมีสุขของครอบครัวไทยเสริมสร้างบทบาทของสถาบันครอบครัวในการบ่มเพาะ

จิตใจให้เข้มแข็ง

๔) ยุทธศาสตร์ด้านการสร้างโอกาสความเสมอภาคและเท่าเทียมกันทางสังคม

เพื่อเร่งกระจายโอกาสการพัฒนาและสร้างความมั่นคงให้ทั่วถึง ลดความเหลื่อมล้ำไปสู่สังคมที่เสมอภาค และเป็นธรรม กรอบแนวทางการที่ต้องให้ความสำคัญ อาทิ

- (๑) การสร้างความมั่นคงและการลดความเหลื่อมล้ำทางด้านเศรษฐกิจและสังคม
- (๒) การพัฒนาระบบบริการและระบบบริหารจัดการสุขภาพ
- (๓) การสร้างสภาพแวดล้อมและนวัตกรรม ที่เอื้อต่อการดำรงชีวิตในสังคมสูงวัย
- (๔) การสร้างความเข้มแข็งของสถาบันทางสังคมทุนทางวัฒนธรรมและความเข้มแข็งของชุมชน
- (๕) การพัฒนาการสื่อสารมวลชนให้เห็นกลไกในการสนับสนุนการพัฒนา

๕) ยุทธศาสตร์ด้านการสร้างการเติบโตบนคุณภาพชีวิตที่เป็นมิตรกับสิ่งแวดล้อม

เพื่อเร่งอนุรักษ์ฟื้นฟู และสร้างความมั่นคงของฐานทรัพยากรธรรมชาติ และมีความมั่นคงด้านน้ำ รวมทั้งมีความสามารถในการป้องกันผลกระทบและปรับตัวต่อการเปลี่ยนแปลงสภาพภูมิอากาศและภัยพิบัติธรรมชาติ และพัฒนามุ่งสู่การเป็นสังคมสีเขียว กรอบแนวทางการที่ต้องให้ความสำคัญ อาทิ

- (๑) การจัดระบบอนุรักษ์ฟื้นฟูและป้องกันการทำลายทรัพยากรธรรมชาติ
- (๒) การวางระบบบริหารจัดการน้ำให้มีประสิทธิภาพ ทั้ง ๒๕ กลุ่มน้ำ เน้นการปรับระบบการบริหาร

จัดการอุทกภัยอย่างบูรณาการ

- (๓) การพัฒนาและใช้พลังงานที่เป็นมิตรกับสิ่งแวดล้อม
- (๔) การพัฒนาเมืองอุตสาหกรรมเชิงนิเวศและเมืองที่เป็นมิตรกับสิ่งแวดล้อม
- (๕) การรวมลดปัญหาโลกร้อนและปรับ ตัวให้พร้อมกับการเปลี่ยนแปลงสภาพภูมิอากาศ
- (๖) การใช้เครื่องมือทางเศรษฐศาสตร์และนโยบายการคลังเพื่อสิ่งแวดล้อม

๖) ยุทธศาสตร์ด้านการปรับสมดุลและพัฒนาระบบการบริหารจัดการภาครัฐ

เพื่อให้หน่วยงานภาครัฐมีขนาดที่เหมาะสมกับบทบาทภารกิจ มีสมรรถนะสูง มีประสิทธิภาพและประสิทธิผลกระจายบทบาทภารกิจไปสู่ท้องถิ่นอย่างเหมาะสม มีธรรมาภิบาลกรอบแนวทางการที่ต้องให้ความสำคัญ อาทิ

- (๑) การปรับปรุงโครงสร้าง บทบาท ภารกิจของหน่วยงานภาครัฐ ให้มีขนาดที่เหมาะสม
- (๒) การวางระบบบริหารราชการแบบบูรณาการ
- (๓) การพัฒนาระบบบริหารจัดการกำลังคนและพัฒนาบุคลากรภาครัฐ
- (๔) การต่อต้านการทุจริตและประพฤติมิชอบ
- (๕) การปรับ รุ่งกฎหมายและระเบียบต่างๆ ให้ทันสมัย เป็นธรรมและเป็นสากล
- (๖) การพัฒนาระบบการให้บริการประชาชนของหน่วยงานภาครัฐ
- (๗) การปรับปรุงการบริหารจัดการรายได้และรายจ่ายของภาครัฐ

๑.๒ แผนพัฒนาเศรษฐกิจและสังคมแห่งชาติ ฉบับที่ ๑๒

กรอบวิสัยทัศน์แผนพัฒนาเศรษฐกิจและสังคมแห่งชาติ ฉบับที่ ๑๒ จากสถานะของประเทศและบริบทการเปลี่ยนแปลงต่างๆ ที่ประเทศกำลังประสบอยู่ ทำให้การกำหนดวิสัยทัศน์แผนพัฒนาเศรษฐกิจและสังคมแห่งชาติ ฉบับที่ ๑๒ ยังคงมีความต่อเนื่องจากวิสัยทัศน์แผนพัฒนาเศรษฐกิจและสังคมแห่งชาติ ฉบับที่ ๑๑ และกรอบหลักการของการวางแผนที่น้อมนำและประยุกต์ใช้หลักปรัชญาของเศรษฐกิจพอเพียง ยึดคนเป็นศูนย์กลางของการพัฒนาอย่างมีส่วนร่วม การพัฒนาที่ยึดหลักสมดุล ยั่งยืน โดยวิสัยทัศน์ของการพัฒนาในแผนพัฒนาเศรษฐกิจและสังคมแห่งชาติ ฉบับที่ ๑๒ ต้องให้ความสำคัญกับการกำหนดทิศทางพัฒนาที่มุ่งสู่การเปลี่ยนผ่านประเทศไทยจากประเทศที่มีรายได้ปานกลางไปสู่ประเทศที่มีรายได้สูง มีความมั่นคง และยั่งยืน สังคมอยู่ร่วมกันอย่างมีความสุข และนำไปสู่การบรรลุวิสัยทัศน์ระยะยาว “มั่นคง มั่งคั่ง ยั่งยืน” ของประเทศ

การกำหนดตำแหน่งทางยุทธศาสตร์ของประเทศ (Country Strategic Positioning) เป็นการกำหนดตำแหน่งทางยุทธศาสตร์ของประเทศที่สอดคล้องกับยุทธศาสตร์ชาติที่สภาพัฒนาเศรษฐกิจและสังคมแห่งชาติได้จัดทำขึ้น ประเทศไทยเป็นประเทศรายได้สูงที่มีการกระจายรายได้อย่างเป็นธรรม เป็นศูนย์กลางด้านการขนส่งและโลจิสติกส์ของภูมิภาคสู่ความเป็นชาติการค้าและบริการ (Trading and Service Nation) เป็นแหล่งผลิตสินค้าเกษตรอินทรีย์และเกษตรปลอดภัย แหล่งอุตสาหกรรมสร้างสรรค์และนวัตกรรมสูงที่เป็นมิตรต่อสิ่งแวดล้อม

เป้าหมาย

๑) การหลุดพ้นจากกับดักประเทศรายได้ปานกลางสู่รายได้สูง

(๑) เศรษฐกิจขยายตัวเฉลี่ยไม่ต่ำกว่าร้อยละ ๕.๐

(๒) ผลิตภัณฑ์มวลรวมในประเทศต่อหัว (GDP Per Capita) และรายได้ประชาชาติต่อหัว (GNP Per Capita) ณ สิ้นแผนพัฒนาเศรษฐกิจและสังคมแห่งชาติ ฉบับที่ ๑๒ ในปี ๒๕๖๔ เพิ่มขึ้นเป็น ๓๑๗,๐๕๑ บาท และ ๓๐๑,๑๙๙ บาทต่อคนต่อปี

(๓) ผลผลิตภาพการผลิตเพิ่มขึ้นไม่ต่ำกว่าเฉลี่ยร้อยละ ๒.๕ ต่อปี

(๔) การลงทุนรวมขยายตัวไม่ต่ำกว่าเฉลี่ยร้อยละ ๘.๐ (การลงทุนขยายตัวของการลงทุนภาครัฐไม่ต่ำกว่าร้อยละ ๑๐.๐ และการลงทุนของภาคเอกชนขยายตัวไม่ต่ำกว่าเฉลี่ยร้อยละ ๗.๕ ในขณะที่ปริมาณการลงทุนขยายตัวเฉลี่ยไม่ต่ำกว่าร้อยละ ๔.๐ ต่อปี)

๒) การพัฒนาคุณภาพคนให้สนับสนุนการเจริญเติบโตของประเทศและการสร้างสังคมสูงวัยอย่างมีคุณภาพ

(๑) ประชาชนทุกช่วงวัยมีความมั่นคงทางด้านเศรษฐกิจและสังคม (Socio-Economic Security) และมีคุณภาพชีวิตที่ดีขึ้น

(๒) การศึกษาและการเรียนรู้ได้รับการพัฒนาคุณภาพ

(๓) สถาบันทางสังคมมีความเข้มแข็งเป็นฐานรากที่เอื้อต่อการพัฒนาคน

๓) การลดความเหลื่อมล้ำในสังคม

(๑) การกระจายรายได้มีความเท่าเทียมกันมากขึ้น

(๒) บริการทางสังคมมีคุณภาพและมีการกระจายอย่างทั่วถึง

๔) การสร้างการเจริญเติบโตทางเศรษฐกิจและสังคมที่เป็นมิตรกับสิ่งแวดล้อม

(๑) รักษาความมั่นคงของฐานทรัพยากร สร้างสมดุลระหว่างการอนุรักษ์และการใช้ประโยชน์อย่างยั่งยืนและเป็นธรรม

(๒) ขับเคลื่อนประเทศสู่เศรษฐกิจและสังคมที่เป็นมิตรต่อสิ่งแวดล้อม

(๓) เพิ่มขีดความสามารถในการรับมือภัยพิบัติและการเปลี่ยนแปลงสภาพภูมิอากาศ

(๔) เพิ่มประสิทธิภาพและเสริมสร้างธรรมาภิบาลในการบริหารจัดการทรัพยากรธรรมชาติและสิ่งแวดล้อม

(๕) มีการบริหารจัดการน้ำให้สมดุลระหว่างการอุปโภคและอุปทานของน้ำ

๕) การบริหารราชการแผ่นดินที่มีประสิทธิภาพ

(๑) การบริหารงานภาครัฐที่โปร่งใส เป็นธรรม มีประสิทธิภาพ และมีส่วนร่วม

(๒) ขจัดกาทุจริตคอร์รัปชัน

(๓) มีการกระจายอำนาจที่เหมาะสม

๑.๓ แผนพัฒนาภาค/แผนพัฒนากลุ่มจังหวัด/แผนพัฒนาจังหวัด

๑.๓.๑ แผนพัฒนาภาคตะวันออกเฉียงเหนือ

(๑) เพิ่มศักยภาพการแข่งขันด้านเศรษฐกิจ โดยการยกมาตรฐานและประสิทธิภาพการผลิต การเกษตร การพัฒนาศักยภาพการประกอบการด้านอุตสาหกรรม อุตสาหกรรมบริการและการท่องเที่ยว การตั้ง องค์การร่วมภาครัฐและเอกชนระดับพื้นที่เพื่อส่งเสริมอำนวยความสะดวกด้านการค้าการลงทุน และส่งเสริมความร่วมมือทางเศรษฐกิจกับประเทศเพื่อนบ้าน

(๒) สร้างคนให้มีคุณภาพ เพื่อพัฒนาคนให้มีสุขภาพที่ดีทั้งร่างกาย จิตใจและสติปัญญา รอบรู้ เท่าทัน การเปลี่ยนแปลง สามารถดำรงชีพได้อย่างมีคุณภาพ

(๓) สร้างสังคมและเศรษฐกิจฐานรากให้เข้มแข็ง เพื่อสร้างความมั่นคงด้านอาหาร แก้ไขปัญหาความยากจน หนี้สิน และการอพยพของครัวเรือน มีสัมมาชีพที่มั่นคง สามารถพึ่งพาตนเองและดูแลครอบครัว ได้อย่างอบอุ่น

(๔) พื้นฟูทรัพยากรธรรมชาติและสิ่งแวดล้อมให้สมบูรณ์ โดยเร่งอนุรักษ์และฟื้นฟูพื้นที่ป่าไม้ให้ได้ ๑๕.๙ ล้านไร่ หรือร้อยละ ๒๕ ของพื้นที่ภาค ป้องกันการรุกพื้นที่ชุ่มน้ำ พัฒนาแหล่งน้ำและระบบชลประทาน พื้นฟูดินยับยั้งการแพร่กระจายดินเค็ม และเร่งประสิทธิภาพการจัดการโดยส่งเสริมทำเกษตรอินทรีย์

ทิศทางการพัฒนา กลุ่มจังหวัดและจังหวัด

(๑) กลุ่มภาคตะวันออกเฉียงเหนือตอนบน ๑ ประกอบด้วย อุตรดิตถ์ นนทบุรี และเลย) เน้นการพัฒนาบูรณาการเพื่อรักษาสมดุลธรรมชาติ การปรับโครงสร้างการผลิตด้านการเกษตร การส่งเสริมการค้า การลงทุนและการท่องเที่ยวเชื่อมโยงกับประเทศเพื่อนบ้าน

(๒) กลุ่มภาคตะวันออกเฉียงเหนือตอนบน ๒ ประกอบด้วย สกลนคร นครพนม และมุกดาหาร เน้นให้ความสำคัญกับความร่วมมือทางเศรษฐกิจกับประเทศเพื่อนบ้าน เพิ่มประสิทธิภาพการผลิตสินค้าการเกษตร ส่งเสริมพื้นที่ชลประทาน การทำปศุสัตว์โดยเฉพาะโคเนื้อ

(๓) กลุ่มภาคตะวันออกเฉียงเหนือตอนกลาง ประกอบด้วย ขอนแก่น กาฬสินธุ์ มหาสารคาม และร้อยเอ็ด เน้นการพัฒนาโครงสร้างพื้นฐานของเมืองรองรับการเป็นศูนย์กลางการค้าบริการ และการลงทุนของภาค การใช้ประโยชน์พื้นที่ชลประทานให้เกิดประโยชน์สูงสุด การทำเกษตรก้าวหน้า การเตรียมการรองรับอุตสาหกรรมพลังงานทดแทน (Ethanol) ควบคู่กับการเพิ่มประสิทธิภาพการผลิต

(๔) กลุ่มภาคตะวันออกเฉียงเหนือตอนล่าง ๑ ประกอบด้วย นครราชสีมา ชัยภูมิ บุรีรัมย์ สุรินทร์ มุ่งเน้นการพัฒนาระบบชลประทานให้เต็มศักยภาพ การเตรียมการรองรับอุตสาหกรรมพลังงานทดแทน (Ethanol) พัฒนาการท่องเที่ยวทั้งการท่องเที่ยวเชิงนิเวศน์และอารยธรรมขอมด้วยการสร้างคุณค่าเพิ่ม และพัฒนาเส้นทาง

(๕) กลุ่มภาคตะวันออกเฉียงเหนือตอนล่าง ๒ ประกอบด้วย อุบลราชธานี ศรีสะเกษ ยโสธร และอำนาจเจริญ มุ่งเน้นการพัฒนาแหล่งน้ำ และระบบบริหารจัดการเพื่อแก้ไขปัญหาน้ำท่วมและขาดแคลนน้ำ การสร้างงานและรายได้จากการท่องเที่ยวให้มากขึ้น

โครงการที่สำคัญ (Flagship Project)

- (๑) โครงการผลิตข้าวหอมมะลิอินทรีย์ในทุ่งกุลาร้องไห้เพื่อการส่งออก
- (๒) โครงการพัฒนาเมืองมุกดาหารเป็นประตูสู่อินโดจีน
- (๓) โครงการพัฒนาเส้นทางท่องเที่ยวอารยธรรมขอม
- (๔) โครงการจัดการผลิตเอทานอลในภาคอีสาน
- (๕) โครงการยกมาตรฐานการเรียนการสอนด้วยระบบศึกษาทางไกล
- (๖) โครงการเกษตรยั่งยืนเพื่อชุมชนเข้มแข็ง
- (๗) โครงการฟื้นฟูลุ่มน้ำชีตอนบนและลุ่มน้ำมูลตอนบนแบบบูรณาการเพื่อการผลิตที่ยั่งยืน

๑.๓.๒ แผนพัฒนากลุ่มจังหวัดภาคตะวันออกเฉียงเหนือตอนล่าง ๒

วิสัยทัศน์ "ข้าวหอมมะลิเป็นเลิศ การท่องเที่ยวและการค้าชายแดนได้มาตรฐานสากล"

เป้าประสงค์รวม

(๑) เพิ่มผลผลิตให้ได้ตามมาตรฐาน และสร้างมูลค่าผลิตภัณฑ์ด้วยการแปรรูปเพิ่มช่องทางการตลาด ทั้งในและต่างประเทศ ข้าวหอมมะลิกุณภาพดี

(๒) พัฒนาคุณภาพแหล่งท่องเที่ยวที่มีศักยภาพให้ได้มาตรฐานและเสริมสร้างการบริหารจัดการการมีส่วนร่วมขององค์กรปกครองส่วนท้องถิ่นและชุมชนในแหล่งท่องเที่ยว

(๓) สร้างเครือข่ายการค้ากลุ่มจังหวัดเพื่อเพิ่มมูลค่าการค้าชายแดนด้วยระบบโลจิสติกส์ (Logistics) ที่มีประสิทธิภาพ

ประเด็นยุทธศาสตร์

(๑) พัฒนาคุณภาพและเพิ่มมูลค่าข้าวหอมมะลิสู่ความต้องการของตลาด

(๒) พัฒนาคุณภาพการท่องเที่ยวให้ได้ระดับมาตรฐานและยั่งยืน

(๓) พัฒนาระบบสนับสนุนการบริหารจัดการธุรกิจการค้าและเพิ่มมูลค่าการค้าชายแดนครบวงจรและได้มาตรฐานสากล

ตำแหน่งการพัฒนา

(๑) ข้าวหอมมะลิกุณภาพ

(๒) การค้าชายแดน

(๓) การท่องเที่ยว

๒. ยุทธศาสตร์ขององค์กรปกครองส่วนท้องถิ่น

๒.๑ วิสัยทัศน์ "โครงสร้างพื้นฐานดี ไม่มีมลพิษ พัฒนาเศรษฐกิจชุมชน คนมีสุขภาพดี ศึกษาพื้นฐานทั่วถึง มีวินัยมาฆาสหตัตถ์"

๒.๒ ยุทธศาสตร์

๑.ยุทธศาสตร์การพัฒนาด้านการบริหารจัดการที่ดีต้นสาธารณูปโภค สาธารณูปการต่างๆ

๒.ยุทธศาสตร์การพัฒนาด้านเกษตรกรรมและแหล่งน้ำ

๓.ยุทธศาสตร์การพัฒนาด้านเศรษฐกิจ การท่องเที่ยวและบริการ

๔.ยุทธศาสตร์การพัฒนาด้านสวัสดิการสังคม สาธารณะและวัฒนธรรม

๕.ยุทธศาสตร์การพัฒนาด้านสาธารณสุขและสิ่งแวดล้อม

๖.ยุทธศาสตร์การพัฒนาด้านการศึกษากีฬาและนันทนาการ

๗.ยุทธศาสตร์การบริหารราชการให้มีประสิทธิภาพคุณภาพ

๒.๓ เป้าประสงค์

๑.การปฏิบัติงานด้วยระบบธรรมาภิบาล

๒.การบริหารงานที่ระบบบริหารงานในเขตองค์การบริหารส่วนตำบลหินดาด น้ำไหล ไฟสว่าง ทางสะดวก ส่งเสริมคุณภาพชีวิต สืบสานประเพณี สนับสนุนสวัสดิการสังคม ส่งเสริมการศึกษา ขับเคลื่อนปรัชญาเศรษฐกิจพอเพียง

๓.การบริหารงานอบต.ต้องให้ประชาชนเป็นศูนย์กลางในการพัฒนา ร่วมคิด ร่วมวางแผน ร่วมปฏิบัติงาน ร่วมตรวจสอบ และได้รับผลประโยชน์ร่วมกัน

๑.๔ ตัวชี้วัด

๑. โครงสร้างพื้นฐานได้มาตรฐานครอบคลุมทุกพื้นที่
๒. ประชาชนร่วมอนุรักษ์และใช้ทรัพยากรธรรมชาติอย่างคุ้มค่าและยั่งยืน
๓. ห้องดินเป็นเมืองน่าอยู่ประชาชนมีคุณภาพชีวิตที่ดีขึ้น
๔. ประชาชนมีอาชีพและมีรายได้เพิ่มขึ้น
๕. การบริหารจัดการโปร่งใส ประชาชนมีส่วนร่วมและได้รับการบริการอย่างเป็นธรรม

๒.๕ ค่าเป้าหมาย

๑. ประชาชนมีการคมนาคมที่สะดวกรวดเร็ว
๒. ประชาชนมีอาชีพและมีรายได้เพิ่มขึ้น
๓. ประชาชนมีช่องทางในการรับข้อมูลข่าวสารที่ทันสมัยของประชาชนเพิ่มขึ้น
๔. ประชาชนมีสุขภาพอนามัยที่แข็งแรง
๕. พื้นที่ตำบลมีดัชนีทรัพยากรธรรมชาติและสิ่งแวดล้อมที่สมบูรณ์
๖. ประชาชนมีสุขภาพที่แข็งแรงและใส่ใจการออกกำลังกาย
๗. ประชาชนได้รับการบริการอย่างมีประสิทธิภาพ

๒.๖ กลยุทธ์

๑. การพัฒนาศักยภาพของคนและชุมชนให้มีความเข้มแข็ง
๒. การพัฒนาคุณธรรมจริยธรรม วัฒนธรรมและประเพณีอันดีงาม
๓. การพัฒนาระบบคมนาคม โครงสร้างพื้นฐาน และสาธารณูปโภคที่มีประสิทธิภาพ
๔. การพัฒนาด้านการส่งเสริมอาชีพอย่างมีประสิทธิภาพ
๕. การพัฒนาระบบการบริหารจัดการตามหลักธรรมาภิบาล
๖. การพัฒนาและส่งเสริมการบริหารจัดการทรัพยากรธรรมชาติ

๒.๗ จุดยืนทางยุทธศาสตร์

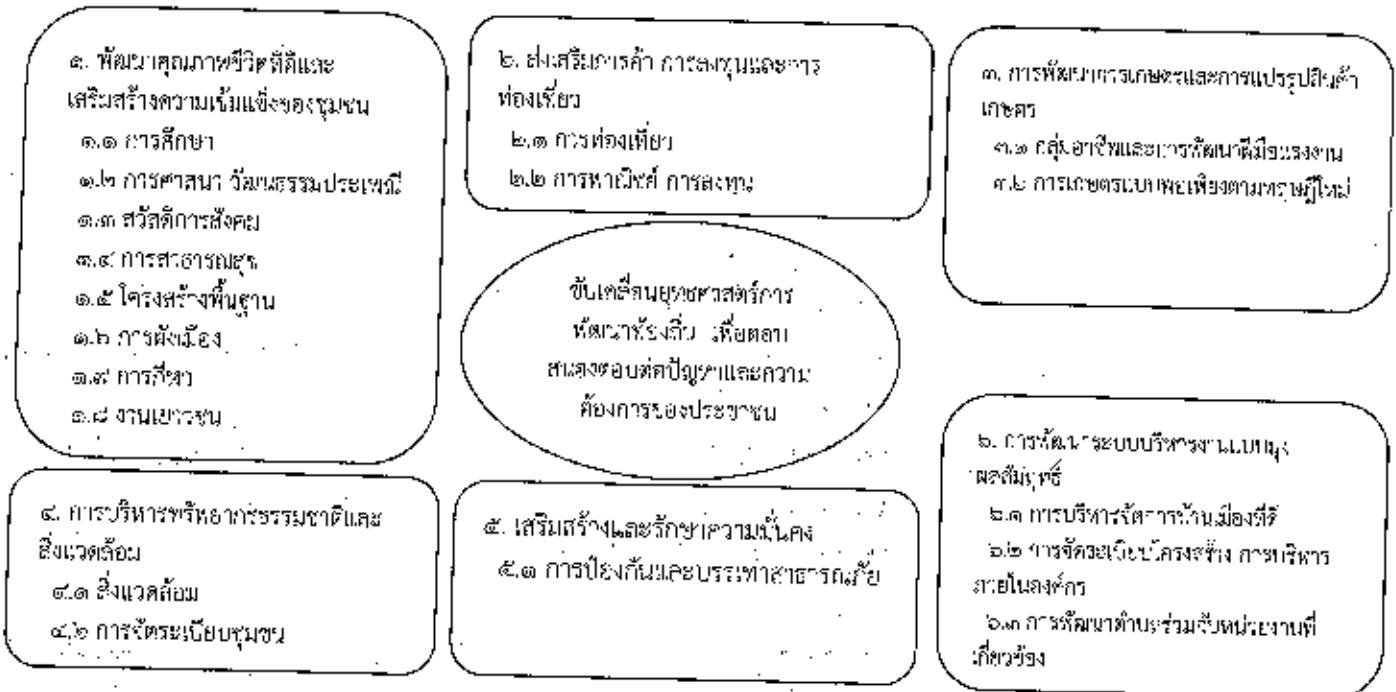

๓. การวิเคราะห์เพื่อพัฒนาท้องถิ่น

๓.๑ การวิเคราะห์ที่การจัดทำยุทธศาสตร์ขององค์กรปกครองส่วนท้องถิ่น

๓.๑.๑ วิเคราะห์จุดแข็ง จุดอ่อน โอกาส อุปสรรค (SWOT)

วิเคราะห์ศักยภาพจากปัจจัยภายในขององค์การบริหารส่วนตำบลหินตาด (Inside out)

จุดแข็ง (S=strength)

เป็นการประเมินโดยการวิเคราะห์สิ่งโอกาส ที่มีอยู่ภายในองค์กร และข้อจำกัดหรืออุปสรรค ที่มีสาเหตุมาจากสถานะแวดล้อมภายนอก (External Factors) ที่มีผลต่อการพัฒนาขององค์การบริหารส่วนตำบลหินตาด รวมทั้งการวิเคราะห์ จุดอ่อน และจุดแข็งที่เป็นเหตุมาจากสถานะแวดล้อมภายใน (internal Factors) ซึ่งจะเป็นการประเมินว่าองค์การบริหารส่วนตำบลหินตาด มีศักยภาพในการพัฒนาในแต่ละยุทธศาสตร์มากน้อย เพียงใด สำหรับใช้เป็นประโยชน์ในการกำหนดวิสัยทัศน์ ในการพัฒนาตำบลหินตาดในอนาคต โดยใช้กระบวนการ SWOT Analysis ดังนี้

จุดแข็ง (S : Strength)

๑. เป็นพื้นที่ที่มีสถานที่พร้อมและพัฒนาเป็นแหล่งท่องเที่ยว โบราณสถาน คือปราสาทคู๋ ตั้งอยู่ที่ หมู่ที่ ๑๑ บ้านปราสาท
๒. พื้นที่ในเขตองค์การบริหารส่วนตำบลหินลาด มีสายน้ำไหลผ่าน คือลำห้วยยาง และลำห้วยฉนวน เหมาะกับการทำการเกษตร
๓. ประชาชนให้ความร่วมมือในการพัฒนาและมีความผูกพันในพื้นที่นั้น
๔. องค์การบริหารส่วนตำบลหินลาด มีสถานศึกษาทั้งในระดับประถมศึกษา, มัธยมศึกษา และศูนย์การเรียนรู้ชุมชน
๕. มีงบประมาณเป็นของตนเองและมีศักยภาพพอสมควรในการแก้ไขปัญหาความเดือดร้อนของประชาชนได้อย่างรวดเร็ว หันต่อเหตุการณ์

จุดอ่อน (W: Weakness)

๑. บุคลากรยังไม่มีความรู้ในการปฏิบัติงาน ที่สามารถประมวลผลระบบงาน ตลอดจนสิ่งเคราะห์ให้เกิดผลเป็นรูปธรรมได้
๒. อัตรากำลังของพนักงานส่วนตำบลไม่สอดคล้องกับภารกิจที่จะพัฒนาในเขตองค์การบริหารส่วนตำบล
๓. ระบบสารสนเทศไม่มีความพร้อมต่อการปฏิบัติงานของพนักงานในองค์กร
๔. บุคลากรขาดระเบียบวินัย

โอกาส (O: Opportunity)

๑. องค์การบริหารส่วนตำบลหินลาด มีระบบโลจิสติกส์ ที่มีความสำคัญ คือมีทางหลวงแผ่นดินหมายเลข ๒๒๒ (นครราชสีมา – อุบลราชธานี) ตัดผ่านทำให้คมนาคมมีความสะดวก รวดเร็ว การขนถ่ายสินค้ามีประสิทธิภาพ
๒. ของประเทศในการพัฒนารถไฟระบบรางคู่ นครราชสีมา – อุบลราชธานี

ข้อจำกัด (T : Threat)

๑. โน้ตดูแล้งประสบปัญหาการขาดแคลนน้ำอย่างรุนแรง ทำให้ไม่สามารถทำการเกษตรนอกฤดูได้
๒. ประชาชนส่วนใหญ่ทำการเกษตร ไม่ค่อยมีการประกอบธุรกิจหรือการพาณิชย์ ทำให้การ จัดเก็บรายได้เพื่อมาพัฒนาได้น้อย
๓. ขาดแคลนแรงงานภาคการเกษตร เนื่องจากมีการอพยพไปทำงานในเมือง

ส่วนที่ ๓
การนำแผนพัฒนาท้องถิ่นที่ปีไปสู่การปฏิบัติ

๑. ยุทธศาสตร์การพัฒนาและแผนงาน

ที่	ยุทธศาสตร์	ด้าน	แผนงาน	หน่วยงาน รับผิดชอบหลัก	หน่วยงาน สนับสนุน
๑	การพัฒนาด้านการ บริการจัดการที่ด้าน สาธารณสุขโรค สาธารณสุขการต่างๆ	๑.ก่อสร้าง ปรับปรุง ถนน รางระบายน้ำ ระบบประปา ให้มีความเพียงพอต่อความ ต้องการของชุมชน	แผนงานเศรษฐกิจชุมชน แผนงานอุตสาหกรรมและโยธา	กองช่าง	๑.สำนักปลัด ๒.กองคลัง
		๒.ดำเนินการให้มีระบบไฟฟ้าและวิทยุอา สารณิ์ทั่วถึง	แผนงานเศรษฐกิจชุมชน	กองช่าง	๑.สำนักปลัด ๒.กองคลัง
๒	การพัฒนาด้าน เกษตรกรรมและ แหล่งน้ำ	๑. ก่อสร้างฝาย ทำนบกั้นน้ำ ประดูระบาย น้ำ และพัฒนาแหล่งน้ำ	แผนงานการเกษตร	กองช่าง	สำนักปลัด
		๓.ส่งเสริมและพัฒนาด้านกลุ่มอาชีพ	แผนงานการเกษตร	สำนักปลัด	กองช่าง
๓	การพัฒนาด้านเศรษฐ กิจ การท่องเที่ยว และการบริการ	๑. ส่งเสริมแหล่งท่องเที่ยวภายในชุมชน	แผนงานการศาสนาวัฒนธรรม และวัฒนธรรมการ	กองการศึกษา	สำนักปลัด
		๒. ส่งเสริมและพัฒนาคุณภาพผู้สูงอายุ เด็ก สตรี ผู้ด้อยโอกาสและผู้ติดเชื้อ HIV	แผนงานสังคมสงเคราะห์	สำนักปลัด	
๔	การพัฒนาด้าน สวัสดิการสังคม ศาสนาและ วัฒนธรรม	๑. ส่งเสริมคุณภาพผู้สูงอายุ เด็ก สตรี ผู้ด้อยโอกาสและผู้ติดเชื้อ HIV	แผนงานการศาสนาวัฒนธรรม และวัฒนธรรมการ	สำนักปลัด	กองช่าง
		๒. ส่งเสริมคุณภาพผู้สูงอายุ เด็ก สตรี ผู้ด้อยโอกาสและผู้ติดเชื้อ HIV	แผนงานการศาสนาวัฒนธรรม และวัฒนธรรมการ	สำนักปลัด	กองช่าง
๕	การพัฒนาด้าน สาธารณสุขและ สิ่งแวดล้อม	๑. ส่งเสริมด้านสาธารณสุขและอนามัย ชุมชน	แผนงานสาธารณสุข	กองสาธารณสุข	สำนักปลัด
		๒. ส่งเสริมและพัฒนาสิ่งแวดล้อมให้น่าอยู่ น่ามอง	แผนงานสิ่งแวดล้อม	กองสาธารณสุข	สำนักปลัด
๖	การพัฒนาด้าน การศึกษากีฬาและ นันทนาการ	๑. ส่งเสริมการศึกษา ทั้งในและนอกระบบ โรงเรียน พัฒนาศูนย์การเรียนรู้ชุมชนและ ศูนย์พัฒนาเด็กเล็ก	แผนงานการศึกษา	กองการศึกษา	๑.สำนักปลัด ๒.กอง สาธารณสุข
		๒. ส่งเสริมกีฬาและนันทนาการทั้งระดับ เยาวชนและประชาชน	แผนงานการศาสนาวัฒนธรรม และนันทนาการ	กองการศึกษา	๑.สำนักปลัด ๒.กอง สาธารณสุข
๗	การบริหารราชการ ให้มีประสิทธิภาพ และคุณภาพ	๑. ส่งเสริมและพัฒนาศักยภาพองค์กรการ บริการส่วนตำบล ตามหลักบริหารจัดการ ที่ดี	แผนงานบริหารงานทั่วไป	สำนักปลัด	ทุกส่วน ราชการ
		๒. ส่งเสริมให้เวียงชัยผู้สูงอายุ ผู้พิการ ผู้บ้่วยเอดส์	แผนงานงบกลาง	สำนักปลัด	
		๓. ส่งเสริมการป้องกันและบรรเทาสา ธารณภัย	แผนงานการรักษาความสงบ ภายใน	สำนักปลัด	
		๔. ส่งเสริมการปฏิบัติราชการให้มี ประสิทธิภาพ	แผนงานสร้างความเข้มแข็งของ ชุมชน	สำนักปลัด	
		๕. ส่งเสริมงานรัฐพิธี	แผนงานบริหารจัดการบ้านเมือง ที่ดี	สำนักปลัด	
รวม	๗	๑๖	๑๓	๕	๕

บัญชีสรุปโครงการพัฒนา
แผนพัฒนาท้องถิ่น (พ.ศ. ๒๕๖๖ - ๒๕๗๐)
องค์การบริหารส่วนตำบลหินตาด

ยุทธศาสตร์	ปี ๒๕๖๖		ปี ๒๕๖๗		ปี ๒๕๖๘		ปี ๒๕๖๙		ปี ๒๕๗๐		รวม ๕ ปี	
	จำนวนโครงการ	งบประมาณ (บาท)	จำนวนโครงการ	งบประมาณ (บาท)	จำนวนโครงการ	งบประมาณ (บาท)	จำนวนโครงการ	งบประมาณ (บาท)	จำนวนโครงการ	งบประมาณ (บาท)	จำนวนโครงการ	งบประมาณ (บาท)
๑.) ยุทธศาสตร์การพัฒนาการบริหารจัดการที่ได้คุณภาพมาตรฐานสู่โลกาภิวัตน์อย่างบูรณาการต่างๆ												
๑.๑) แผนงานสุขภาพชุมชนและการโยธา	๘๗	๕๓,๖๖๖,๖๖๖	๗๖	๕๓,๖๖๖,๖๖๖	๖๖	๕๓,๖๖๖,๖๖๖	๕๖	๕๓,๖๖๖,๖๖๖	๔๖	๕๓,๖๖๖,๖๖๖	๓๖๖	๒,๑๖๖,๖๖๖,๖๖๖
๑.๒) แผนงานเศรษฐกิจและชุมชน	๕๗	๕,๕๕๕,๖๖๖	๖๖	๕,๕๕๕,๖๖๖	๖๖	๕,๕๕๕,๖๖๖	๖๖	๕,๕๕๕,๖๖๖	๖๖	๕,๕๕๕,๖๖๖	๒๖๖	๒๑,๖๖๖,๖๖๖
รวม	๑๔๔	๕๙,๒๒๒,๓๓๒	๑๓๒	๕๙,๒๒๒,๓๓๒	๑๓๒	๕๙,๒๒๒,๓๓๒	๑๓๒	๕๙,๒๒๒,๓๓๒	๑๓๒	๕๙,๒๒๒,๓๓๒	๖๓๒	๒,๓๘๓,๓๓๒,๓๓๒
๒.) ยุทธศาสตร์การพัฒนาโครงสร้างพื้นฐานและสาธารณูปโภคและพลังงาน												
๒.๑) แผนงานการเกษตร	๒๖	๒,๖๖๖,๐๐๐	๒๖	๒,๖๖๖,๐๐๐	๒๖	๒,๖๖๖,๐๐๐	๒๖	๒,๖๖๖,๐๐๐	๒๖	๒,๖๖๖,๐๐๐	๑๐๖	๑๐,๖๖๖,๐๐๐
รวม	๑๖	๒,๐๐๐,๐๐๐	๑๖	๒,๐๐๐,๐๐๐	๑๖	๒,๐๐๐,๐๐๐	๑๖	๒,๐๐๐,๐๐๐	๑๖	๒,๐๐๐,๐๐๐	๖๖	๑๐,๐๐๐,๐๐๐
๓.) ยุทธศาสตร์การพัฒนาวัฒนธรรมและนันทนาการ												
๓.๑) แผนงานการเกษตร	๑	๑๐๐,๐๐๐	๑	๑๐๐,๐๐๐	๑	๑๐๐,๐๐๐	๑	๑๐๐,๐๐๐	๑	๑๐๐,๐๐๐	๕	๕๐๐,๐๐๐
รวม	๑	๑๐๐,๐๐๐	๑	๑๐๐,๐๐๐	๑	๑๐๐,๐๐๐	๑	๑๐๐,๐๐๐	๑	๑๐๐,๐๐๐	๕	๕๐๐,๐๐๐

ยุทธศาสตร์	ปี ๒๕๖๖		ปี ๒๕๖๗		ปี ๒๕๖๘		ปี ๒๕๖๙		ปี ๒๕๗๐		รวม ๕ ปี	
	จำนวนโครงการ	งบประมาณ (บาท)	จำนวนโครงการ	งบประมาณ (บาท)	จำนวนโครงการ	งบประมาณ (บาท)	จำนวนโครงการ	งบประมาณ (บาท)	จำนวนโครงการ	งบประมาณ (บาท)	จำนวนโครงการ	รวมงบประมาณ (บาท)
	๔. ยุทธศาสตร์การพัฒนาด้านสวัสดิการสังคม											
๔.๑. แผนงานส่งเสริมสังคม	๓๓	๑,๕๖๕,๐๐๐	๓๓	๑,๕๖๕,๐๐๐	๓๓	๑,๕๖๕,๐๐๐	๓๓	๑,๕๖๕,๐๐๐	๓๓	๑,๕๖๕,๐๐๐	๑๖๕	๗,๘๒๕,๐๐๐
๔.๒. แผนงานสร้างเสริมเชิง	๑๖	๖๒๐,๐๐๐	๑๖	๖๒๐,๐๐๐	๑๖	๖๒๐,๐๐๐	๑๖	๖๒๐,๐๐๐	๑๖	๖๒๐,๐๐๐	๘๐	๓,๑๖๐,๐๐๐
รวม	๔๙	๒,๑๘๕,๐๐๐	๔๙	๒,๑๘๕,๐๐๐	๔๙	๒,๑๘๕,๐๐๐	๔๙	๒,๑๘๕,๐๐๐	๔๙	๒,๑๘๕,๐๐๐	๒๔๕	๑๐,๙๘๕,๐๐๐
๕. ยุทธศาสตร์การพัฒนาด้านสาธารณสุขและสิ่งแวดล้อม												
๕.๑. แผนงานสาธารณสุข	๑๓	๓,๐๘๕,๗๒๖	๑๓	๓,๐๘๕,๗๒๖	๑๓	๓,๐๘๕,๗๒๖	๑๓	๓,๐๘๕,๗๒๖	๑๓	๓,๐๘๕,๗๒๖	๕๒	๑๒,๔๖๓,๐๖๖
๕.๒. แผนงานสิ่งแวดล้อม	๑	๑๐๐,๐๐๐	๑	๑๐๐,๐๐๐	๑	๑๐๐,๐๐๐	๑	๑๐๐,๐๐๐	๑	๑๐๐,๐๐๐	๕	๕๐๐,๐๐๐
รวม	๑๔	๓,๑๘๕,๗๒๖	๑๔	๓,๑๘๕,๗๒๖	๑๔	๓,๑๘๕,๗๒๖	๑๔	๓,๑๘๕,๗๒๖	๑๔	๓,๑๘๕,๗๒๖	๕๗	๑๒,๙๖๓,๐๖๖
๖. ยุทธศาสตร์การพัฒนาด้านการศึกษา กีฬาและนันทนาการ												
๖.๑. แผนงานการศึกษา	๑๐	๓,๒๕๕,๗๑๓	๑๐	๓,๒๕๕,๗๑๓	๑๐	๓,๒๕๕,๗๑๓	๑๐	๓,๒๕๕,๗๑๓	๑๐	๓,๒๕๕,๗๑๓	๕๐	๑๖,๒๗๗,๖๖๖
๖.๒. แผนงานสันทนาการและนันทนาการ	๕	๑๓๕,๐๐๐	๕	๑๓๕,๐๐๐	๕	๑๓๕,๐๐๐	๕	๑๓๕,๐๐๐	๕	๑๓๕,๐๐๐	๒๕	๕๖๒,๕๐๐
รวม	๑๕	๓,๓๙๐,๗๑๓	๑๕	๓,๓๙๐,๗๑๓	๑๕	๓,๓๙๐,๗๑๓	๑๕	๓,๓๙๐,๗๑๓	๑๕	๓,๓๙๐,๗๑๓	๗๕	๑๖,๘๔๐,๑๖๖
๗. ยุทธศาสตร์การบริหารราชการใหม่												
๗.๑. แผนงานบริหารราชการ	๕	๑๖๖,๐๐๐	๕	๑๖๖,๐๐๐	๕	๑๖๖,๐๐๐	๕	๑๖๖,๐๐๐	๕	๑๖๖,๐๐๐	๒๕	๘๒๖,๐๐๐
๗.๒. แผนงานงบประมาณ	๓	๑๐,๖๐๖,๒๐๐	๓	๑๐,๖๐๖,๒๐๐	๓	๑๐,๖๐๖,๒๐๐	๓	๑๐,๖๐๖,๒๐๐	๓	๑๐,๖๐๖,๒๐๐	๑๕	๕๒,๖๖๖,๐๐๐
๗.๓. แผนงานรักษาความสงบภายใน	๑๐	๑,๓๒๖,๐๐๐	๑๐	๑,๓๒๖,๐๐๐	๑๐	๑,๓๒๖,๐๐๐	๑๐	๑,๓๒๖,๐๐๐	๑๐	๑,๓๒๖,๐๐๐	๕๐	๑๓,๒๖๐,๐๐๐
๗.๔. แผนงานสร้างความเข้มแข็งของชุมชน	๑	๕๐,๐๐๐	๑	๕๐,๐๐๐	๑	๕๐,๐๐๐	๑	๕๐,๐๐๐	๑	๕๐,๐๐๐	๕	๕๐๐,๐๐๐
๗.๕. แผนงานวิสาหกิจราชภัฏราชภัฏบ้านเมืองดี	๑	๒๕,๐๐๐	๑	๒๕,๐๐๐	๑	๒๕,๐๐๐	๑	๒๕,๐๐๐	๑	๒๕,๐๐๐	๕	๒๕๐,๐๐๐
รวม	๒๐	๑๖,๕๖๖,๒๐๐	๒๐	๑๖,๕๖๖,๒๐๐	๒๐	๑๖,๕๖๖,๒๐๐	๒๐	๑๖,๕๖๖,๒๐๐	๒๐	๑๖,๕๖๖,๒๐๐	๑๐๐	๖๖,๖๖๖,๐๐๐
รวมทั้งสิ้น	๒๔๕	๑๑๕,๖๖๖,๒๐๐	๒๔๕	๑๑๕,๖๖๖,๒๐๐	๒๔๕	๑๑๕,๖๖๖,๒๐๐	๒๔๕	๑๑๕,๖๖๖,๒๐๐	๒๔๕	๑๑๕,๖๖๖,๒๐๐	๑,๒๒๕	๔๖๖,๖๖๖,๐๐๐

หมายเหตุ : แบบ ผ.๐๑ บัญชีสรุปโครงการพัฒนาแผนพัฒนาท้องถิ่น (พ.ศ. ๒๕๖๖ - ๒๕๗๐) ให้นำไปใช้เป็นแผนแรกของแบบ ผ.๐๓๓ (ผ.๐๓ - ผ.๐๓๓)

บัญชีสรุปโครงการพัฒนาที่มาจากแผนพัฒนาชุมชน
แผนพัฒนาท้องถิ่น (พ.ศ. ๒๕๖๖ - ๒๕๗๐)

องค์การบริหารส่วนตำบลหินศาลา

ยุทธศาสตร์	ปี ๒๕๖๖		ปี ๒๕๖๗		ปี ๒๕๖๘		ปี ๒๕๖๙		ปี ๒๕๗๐		รวม ๕ ปี	
	จำนวนโครงการ	งบประมาณ (บาท)	จำนวนโครงการ	งบประมาณ (บาท)	จำนวนโครงการ	งบประมาณ (บาท)	จำนวนโครงการ	งบประมาณ (บาท)	จำนวนโครงการ	งบประมาณ (บาท)	จำนวนโครงการ	งบประมาณ (บาท)
๑.) ยุทธศาสตร์ที่ ๑ พัฒนาการบริหารจัดการที่ดีด้วยมาตรฐานภาครัฐเป็นเลิศอย่างบูรณาการต่างๆ												
๑.๑ แผนงานบูรณาการพัฒนาระบบราชการ	๒๖	๑๖,๖๖๖,๕๖๖	๑๖	๙,๑๖๖,๕๖๖	๑๖	๑๖,๖๖๖,๕๖๖	๑๖	๑๖,๖๖๖,๕๖๖	๑๖	๑๖,๖๖๖,๕๖๖	๖๔	๖๖,๖๖๖,๕๖๖
๑.๒ แผนงานบูรณาการพัฒนาระบบราชการ	๓๖	๒,๒๓๓,๖๖๖	๓๖	๑,๑๖๖,๕๖๖	๓๖	๑,๑๖๖,๕๖๖	๓๖	๑,๑๖๖,๕๖๖	๓๖	๑,๑๖๖,๕๖๖	๑๔๔	๕,๖๖๖,๕๖๖
รวม	๖๒	๑๘,๙๐๐,๑๓๒	๕๒	๑๐,๓๓๓,๑๓๒	๕๒	๑๘,๘๓๓,๑๓๒	๕๒	๑๘,๘๓๓,๑๓๒	๕๒	๑๘,๘๓๓,๑๓๒	๒๐๘	๘๖,๙๐๐,๑๓๒
๒.) ยุทธศาสตร์ที่ ๒ พัฒนาคุณภาพชีวิตประชาชนและสิ่งแวดล้อม												
๒.๑ แผนงานบูรณาการพัฒนาระบบราชการ	๐	๐	๐	๐	๐	๐	๐	๐	๐	๐	๐	๐
รวม	๐	๐	๐	๐	๐	๐	๐	๐	๐	๐	๐	๐
๓.) ยุทธศาสตร์ที่ ๓ พัฒนาระบบราชการที่มีประสิทธิภาพ												
๓.๑ แผนงานบูรณาการพัฒนาระบบราชการ	๐	๐	๐	๐	๐	๐	๐	๐	๐	๐	๐	๐
รวม	๐	๐	๐	๐	๐	๐	๐	๐	๐	๐	๐	๐
รวม	๖๒	๑๘,๙๐๐,๑๓๒	๕๒	๑๐,๓๓๓,๑๓๒	๕๒	๑๘,๘๓๓,๑๓๒	๕๒	๑๘,๘๓๓,๑๓๒	๕๒	๑๘,๘๓๓,๑๓๒	๒๐๘	๘๖,๙๐๐,๑๓๒

ยุทธศาสตร์	ปี ๒๕๖๖		ปี ๒๕๖๗		ปี ๒๕๖๘		ปี ๒๕๖๙		ปี ๒๕๗๐		รวม ๕ ปี	
	จำนวนโครงการ	งบประมาณ (บาท)	จำนวนโครงการ	งบประมาณ (บาท)	จำนวนโครงการ	งบประมาณ (บาท)	จำนวนโครงการ	งบประมาณ (บาท)	จำนวนโครงการ	งบประมาณ (บาท)	จำนวนโครงการ	งบประมาณ (บาท)
๕.๑ ยุทธศาสตร์การพัฒนาตัวเมืองและการพัฒนา ศาสนา และวัฒนธรรม												
๕.๑.๑ แผนงานส่งเสริมการท่องเที่ยว	๒	๕๓๐,๐๐๐			๓	๓๐,๐๐๐			๓	๓๐,๐๐๐		๖๕๐,๐๐๐
๕.๑.๒ แผนงานส่งเสริมวัฒนธรรมและบันเทิง	๐	๐	๐	๐	๐	๐	๐	๐	๐	๐	๐	๐
รวม	๒	๕๓๐,๐๐๐	๓	๓๐,๐๐๐			๓	๓๐,๐๐๐			๓	๖๕๐,๐๐๐
๕.๒ ยุทธศาสตร์การพัฒนาระบบสาธารณูปโภค และสิ่งแวดล้อม												
๕.๒.๑ แผนงานสาธารณูปโภค	๒	๒,๕๐๐,๐๐๐	๐	๐	๐	๐	๐	๐	๐	๐	๐	๒,๕๐๐,๐๐๐
๕.๒.๒ แผนงานสิ่งแวดล้อม	๐	๐	๐	๐	๐	๐	๐	๐	๐	๐	๐	๐
รวม	๒	๒,๕๐๐,๐๐๐	๐	๐	๐	๐	๐	๐	๐	๐	๐	๒,๕๐๐,๐๐๐
๕.๓ ยุทธศาสตร์การพัฒนาระบบการศึกษา กีฬาและนันทนาการ												
๕.๓.๑ แผนงานการศึกษา	๐	๐	๐	๐	๐	๐	๐	๐	๐	๐	๐	๐
๕.๓.๒ แผนงานกีฬาและนันทนาการ	๐	๐	๐	๐	๐	๐	๐	๐	๐	๐	๐	๐
รวม	๐	๐	๐	๐	๐	๐	๐	๐	๐	๐	๐	๐
๕.๔ ยุทธศาสตร์การบริหารราชการให้มี ประสิทธิภาพ												
๕.๔.๑ แผนงานบริหารงบประมาณทั่วไป	๐	๐	๐	๐	๐	๐	๐	๐	๐	๐	๐	๐
๕.๔.๒ แผนงานงบประมาณกลาง	๐	๐	๐	๐	๐	๐	๐	๐	๐	๐	๐	๐
๕.๔.๓ แผนงานรักษาความสงบภายใน	๐	๐	๐	๐	๐	๐	๐	๐	๐	๐	๐	๐
๕.๔.๔ แผนงานสร้างความเข้มแข็งของชุมชน	๐	๐	๐	๐	๐	๐	๐	๐	๐	๐	๐	๐
๕.๔.๕ แผนงานด้านการบริหารจัดการบ้านเมืองที่ดี	๐	๐	๐	๐	๐	๐	๐	๐	๐	๐	๐	๐
รวม	๐	๐	๐	๐	๐	๐	๐	๐	๐	๐	๐	๐
รวมทั้งสิ้น	๕๐	๓,๕๖๐,๐๐๐	๓๓	๖๐,๐๐๐	๓	๖๐,๐๐๐	๓	๖๐,๐๐๐	๓	๖๐,๐๐๐	๓	๖๕๐,๐๐๐

หมายเหตุ : แบบ ผ.๑๑/๓ ปีนี้สรุปโครงการที่จะนำเสนอแผนพัฒนาที่นำมาจากแผนพัฒนาที่เสนอไว้แล้วและชุมชน ให้เรียงต่อจากแบบ ผ.๑๑

๒.บัญชีโครงการพัฒนาท้องถิ่น

รายละเอียดโครงการพัฒนา

แผนพัฒนาท้องถิ่น (พ.ศ. ๒๕๖๖ - ๒๕๗๐)

องค์การบริหารส่วนตำบลทับมา

ยุทธศาสตร์จังหวัดที่ ๒. พัฒนาระบบดิจิทัลกส์และการค้า เพื่อเป็นศูนย์กลางและรองรับประชาคม เศรษฐกิจอาเซียน

ข.ยุทธศาสตร์การพัฒนาขององค์กรปกครองส่วนท้องถิ่นในเขตจังหวัด สุราษฎร์ธานี ด้านการพัฒนาโครงสร้างพื้นฐาน

๑.ยุทธศาสตร์ การพัฒนาการบริหารจัดการที่ดินสาธารณะโลก สาธารณูปการต่าง ๆ

๑.๑ แผนงานอุตสาหกรรมและการโยธา

ที่	โครงการ	วัตถุประสงค์	เป้าหมาย (ผลผลิตเชิงโครงการ)	งบประมาณและที่ผ่านม				ตัวชี้วัด KPI	ผลที่คาดว่าจะ ได้รับ	หน่วยงานที่ รับผิดชอบ
				๒๕๖๖ (บาท)	๒๕๖๗ (บาท)	๒๕๖๘ (บาท)	๒๕๖๙ (บาท)			
๑	ก่อสร้างถนน คสล. สายบ้านสุราษฎร์ ย่น - บ้านบางเขน ดิน สิ่งชุมชน บ้านทับ มา หมู่ที่ ๑	เพื่อให้ได้ถนน ที่มีมาตรฐาน	งานถนนคสล.ขนาด กว้าง ๔ ม. ยาว ๕๐๐ ม. ขนาดยี่สิบ ๐.๑๕ ม.	๖,๖๖๐,๐๐๐ (บาท)	๒๕๖๗ (บาท)	๒๕๖๘ (บาท)	๒๕๖๙ (บาท)	ถนนคสล.ขนาด กว้าง ๔ ม. ยาว ๕๐๐ ม.	ประชาชนมี ความปลอดภัย ในการสัญจร	กองช่าง
๒	ก่อสร้างถนน คสล. สายบ้าน ม.สี่แฉลบ พรทองพราง - บ้าน บางน้อย ตำบลรังนก บ้านทับมา หมู่ที่ ๑	เพื่อให้ได้ถนน ที่มีมาตรฐาน	งานถนนคสล.ขนาด กว้าง ๔ ม. ยาว ๕๕๐ ม.	๕,๖๕๐,๐๐๐ (บาท)				ถนนคสล.ขนาด กว้าง ๔ ม. ยาว ๕๕๐ ม.	ประชาชนมี ความปลอดภัย ในการสัญจร	กองช่าง

ที่	โครงการ	วัตถุประสงค์	เป้าหมาย (ผลผลิตของโครงการ)	งบประมาณรายละเอียดที่มา					ตัวชี้วัด KPI	ผลที่คาดว่าจะ ได้รับ	หน่วยงานที่ รับผิดชอบ
				๒๕๖๖ (บาท)	๒๕๖๗ (บาท)	๒๕๖๘ (บาท)	๒๕๖๙ (บาท)	๒๕๗๐ (บาท)			
๓	ก่อสร้างถนน คสล. สายบ้านบางประณี พื้นที่ - ยบ.๒๒๖ บ้านทับทาค หมู่ที่ ๓	เพื่อให้ได้ถนน ที่มีมาตรฐาน	งานถนนคสล.ขนาด กว้าง ๕ ม. ยาว ๕๐๐ ม.			๓,๓๓๐,๐๐๐			ถนนคสล.ขนาด กว้าง ๕ ม. ยาว ๕๐๐ ม.	ประชาชนมี ความปลอดภัย ในทางสัญจร	กองช่าง
๔	ก่อสร้างถนน คสล. สายหลังบ้านนางกลิ่น เจริญวิมล บ้านดิน ตาด หมู่ที่ ๑	เพื่อให้ได้ถนน ที่มีมาตรฐาน	งานถนนคสล.ขนาด กว้าง ๕ ม. ยาว ๕๓๐ ม. พบเฉลี่ย ๐.๑๕ ม. เมตร				๓,๒๓๐,๐๐๐		ถนนคสล.ขนาด กว้าง ๕ ม. ยาว ๕๓๐ ม.	ประชาชนมี ความปลอดภัย ในการสัญจร	กองช่าง
๕	ก่อสร้างถนน คสล. สายบ้านสายบ้านนาง กลิ่น - ประยูรหมู่บ้าน หมู่ที่ ๑	เพื่อให้ได้ถนน ที่มีมาตรฐาน	งานถนนคสล.ขนาด กว้าง ๕ ม. ยาว ๕๐๐ ม. พบเฉลี่ย ๐.๑๕ เมตร					๓,๕๐๐,๐๐๐	ถนนคสล.ขนาด กว้าง ๕ ม. ยาว ๕๐๐ ม.	ประชาชนมี ความปลอดภัย ในการสัญจร	กองช่าง
๖	ก่อสร้างถนนคสล. จากบ้านนายประสิทธิ์ ศรีเมือง บ้าน นายสมชาย สอยสวรรค์ บ้านทับทาค หมู่ที่ ๑	เพื่อให้ได้ถนน ที่มีมาตรฐาน	งานถนนคสล.ขนาด กว้าง ๕ ม. ยาว ๑๕๐ ม. พบเฉลี่ย ๐.๑๕ ม. เมตร				๔๐๐,๐๐๐		ถนนคสล.ขนาด กว้าง ๕ ม. ยาว ๑๕๐ ม.	ประชาชนมี ความปลอดภัย ในการสัญจร	กองช่าง

ที่	โครงการ	วัตถุประสงค์	เป้าหมาย (ผลลัพธ์ของโครงการ)	งบประมาณและที่ผ่านมา					ตัวชี้วัด KPI	ผลที่คาดว่าจะ ได้รับ	หน่วยงานที่ รับผิดชอบ
				๒๕๖๖ (บาท)	๒๕๖๗ (บาท)	๒๕๖๘ (บาท)	๒๕๖๙ (บาท)	๒๕๗๐ (บาท)			
๗	ก่อสร้างถนนคสล. จากบ้านนายสืบ พงษ์ มะณี - โรงเรียนหิน ลาดศิรษา บ้านหิน ลาด หมู่ที่ ๑	เพื่อให้ได้ถนน ที่มีมาตรฐาน	งานถนนคสล.ขนาด กว้าง ๕ ม. ยาว ๓๐๐ ม. งบประมาณ ๑.๑๕๓ ล้านบาท						ถนนคสล.ขนาด กว้าง ๕ ม. ยาว ๓๐๐ ม.	ประชาชนมี ความปลอดภัย ในการสัญจร	กองช่าง
๘	ก่อสร้างถนนคสล. สายข้าง โรงเรียนหิน ลาดศิรษา บ้านหิน ลาด หมู่ที่ ๑	เพื่อให้ได้ถนน ที่มีมาตรฐาน	งานถนนคสล.ขนาด กว้าง ๕ ม. ยาว ๑๕๓ ม. งบประมาณ ๑.๑๕๓ ล้านบาท	๓๐๐,๐๐๐					ถนนคสล.ขนาด กว้าง ๕ ม. ยาว ๑๕๓ ม.	ประชาชนมี ความปลอดภัย ในการสัญจร	กองช่าง
๙	ก่อสร้างถนนหินคลุก สายบ้านนายประยูร ธำนิธิม - คลอง ศิลาเนาะ บ้านหิน ลาด หมู่ที่ ๑	เพื่อให้ได้ถนน ที่มีมาตรฐาน	งานถนนคสล.ขนาด กว้าง ๕ ม. ยาว ๕๐๐ ม. งบประมาณ ๑.๑๕๓ ล้านบาท					๑,๓๓๐,๐๐๐	ถนนคสล.ขนาด กว้าง ๕ ม. ยาว ๕๐๐ ม.	ประชาชนมี ความปลอดภัย ในการสัญจร	กองช่าง
๑๐	ก่อสร้างถนนหินคลุก จากบ้านนายประสิทธิ์ ศิริมะณี - ลัดขันธ์ ยาง บ้านหินลาด หมู่ที่ ๑	เพื่อให้ได้ถนน ที่มีมาตรฐาน	งานถนนหินคลุก ขนาด กว้าง ๕ ม. ยาว ๕๐๐ ม.						ถนนหินคลุก ขนาด กว้าง ๕ ม. ยาว ๕๐๐ ม.	ประชาชนมี ความปลอดภัย ในการสัญจร	กองช่าง

ที่	โครงการ	วัตถุประสงค์	เป้าหมาย (ผลผลิตของโครงการ)	งบประมาณและต้นทุน					ตัวชี้วัด (KPI)	ผลที่คาดว่าจะได้รับ	หน่วยงานที่รับผิดชอบ
				๒๕๖๖ (บาท)	๒๕๖๗ (บาท)	๒๕๖๘ (บาท)	๒๕๖๙ (บาท)	๒๕๖๖ (บาท)			
๑๑	ก่อสร้างถนนดินลูกรังสายบ้านนาบุญอยู่ช่วยพาณิชย์กุล - บ้านห้วยยาง บ้านห้วยคต หมู่ที่ ๑๒	เพื่อให้ได้ถนนที่มีมาตรฐาน	งานถนนดินลูกรัง ขนาด กว้าง ๕ ม. ยาว ๕๐๐ ม.			๒๕๖๕ (บาท)	๒๕๖๖ (บาท)	๒๕๖๗ (บาท)	ถนนดินลูกรังขนาด กว้าง ๕ ม. ยาว ๕๐๐ ม.	กองช่าง	
๑๒	ก่อสร้างถนนดินลูกรังสายข้างโรงเรียนหินคต บ้านหินคต หมู่ที่ ๑๓	เพื่อให้ได้ถนนที่มีมาตรฐาน	งานถนนดินลูกรัง ขนาด กว้าง ๕ ม. ยาว ๑๕๐ ม. ประมาณเห็นคอกา ๕๖ สบม.	๓๐,๐๐๐					ถนนดินลูกรังขนาด กว้าง ๕ ม. ยาว ๑๕๐ ม.	กองช่าง	
๑๓	ก่อสร้างถนนดินลูกรังสายระบะป่า - ห้วยหินลาด บ้านหินคต หมู่ที่ ๑๓	เพื่อให้ได้ถนนที่มีมาตรฐาน	งานถนนดินลูกรัง ขนาด กว้าง ๕ ม. ยาว ๕๐๐ ม.			๒๕๖๕,๕๐๐			ถนนดินลูกรังขนาด กว้าง ๕ ม. ยาว ๕๐๐ ม.	กองช่าง	
๑๔	ก่อสร้างถนนดินลูกรังสายบ้านนาบุญอยู่ช่วยพาณิชย์กุล - บ้านหินคต หมู่ที่ ๑๒	เพื่อให้ได้ถนนที่มีมาตรฐาน	งานถนนดินลูกรังขนาด กว้าง ๕ ม. ยาว ๕๐๐ ม.	๕๐,๐๐๐					ถนนดินลูกรังขนาด กว้าง ๕ ม. ยาว ๕๐๐ ม.	กองช่าง	

ที่	โครงการ	วัตถุประสงค์	เป้าหมาย (ผลผลิตของโครงการ)	งบประมาณเสนอเข้ามา					ตัวชี้วัด	ผลที่คาดว่าจะได้รับ	หน่วยงานที่รับผิดชอบ
				๒๕๖๖ (บาท)	๒๕๖๗ (บาท)	๒๕๖๘ (บาท)	๒๕๖๙ (บาท)	๒๕๗๐ (บาท)			
๓๕	ก่อสร้างถนนดินลูกรัง ตำบลสายสียะห์ หัว้อย่าง บ้านหินตาด หมู่ที่ ๑	เพื่อให้ได้ถนน ที่มีมาตรฐาน	งานถนนดินลูกรังหินคลุก ขนาด กว้าง ๕ ม. ยาว ๕๐๐ ม.	๒๐๐,๐๐๐					ถนนหินลูกรัง ขนาด กว้าง ๕ ม. ยาว ๕๐๐ ม.	ประชาชนมี ความปลอดภัย ในการสัญจร	กองช่าง
๓๖	ก่อสร้างถนนดินลูกรัง ตำบลคอกหมูบ้าน คลองยี่สามเชิงยว บ้าน หินตาด หมู่ที่ ๑	เพื่อให้ได้ถนน ที่มีมาตรฐาน	งานถนนดินลูกรังหิน คลุก ขนาดกว้าง ๕ ม. ยาว ๕๐๐ ม. ประมาณซ้าย ๖.๓๕ ม.	๓๐๐,๐๐๐					ถนนดิน ลูกรัง ๕ ม.ยาว ๕๐๐ ม.	ประชาชนมี ความปลอดภัย ในการสัญจร	กองช่าง
๓๗	ขุดลอกน้ำทิ้งบริเวณ ประปาหมู่บ้าน บ้าน หินตาด หมู่ที่ ๑	เพื่อเป็นแหล่ง เก็บน้ำใช้ การเกษตร	ขุดลอกขนาดปากกว้าง ๓๕-๒๓ ม. ยาว ๕๐๐ ม. ลึกเฉลี่ย ๓.๕๐ ม.		๕๐๐,๐๐๐				ขุดลอกขนาด ปากกว้าง ๓๕-๒๓ ม. ยาว ๕๐๐ ม. ลึกเฉลี่ย ๓.๕๐ ม.	ชุมชนมีน้ำใช้ ในการอุปโภค	กองช่าง
๓๘	ปรับปรุงระบบสุข น้ำประปาหมู่บ้าน บ้านหินตาด หมู่ที่ ๑	เพื่อชุมชนมีน้ำ ใช้อย่างมี ประสิทธิภาพ	งานระบบน้ำประปา สำหรับพื้นที่ จำนวน ๑ แห่ง	๑๕๐,๐๐๐					ระบบน้ำประปา สำหรับพื้นที่ จำนวน ๑ แห่ง	ชุมชนมี น้ำประปาที่มี ประสิทธิภาพ	กองช่าง
๓๙	ก่อสร้างถนนคสล. สายหินเหนือโบสถ์ บ้านตะคร้อเหนือ หมู่ ที่ ๑	เพื่อให้ได้ถนน ที่มีมาตรฐาน	งานถนนคสล.ขนาด กว้าง ๕ ม. ยาว ๓๖๖ ม. ประมาณซ้าย ๐.๓๕ ม.	๒๗๕,๐๐๐					ถนนคสล.ขนาด กว้าง ๕ ม. ยาว ๓๖๐ ม.	ประชาชนมี ความปลอดภัย ในการสัญจร	กองช่าง

ที่	โครงการ	วัตถุประสงค์	เป้าหมาย (ผลผลิตของโครงการ)	งบประมาณและที่ผ่านมา					ดัชนีชี้วัด KPI	ผลที่คาดว่าจะ ได้รับ	หน่วยงานที่ รับผิดชอบ
				๒๕๖๖ (บาท)	๒๕๖๗ (บาท)	๒๕๖๘ (บาท)	๒๕๖๙ (บาท)	๒๕๗๐ (บาท)			
๒๐	ก่อสร้างถนนลาด. ขอย้ายบางหมู่เขต สุทธิ บ้านตะคร้อพื้นที่ หมู่ที่ ๒	เพื่อให้ได้ถนน ที่มีมาตรฐาน	งานถนนลาด. กว้าง ๓ เมตร ๗๐ ม. หน้า เฉลี่ย ๐.๓๕ ม.			๑๕๖,๕๕๐			ถนนลาด. กว้าง ๓ ม. ยาว ๗๐ ม. หน้า เฉลี่ย ๐.๓๕ ม.	ประชาชนมี ความปลอดภัย ในการสัญจร	กองช่าง
๒๑	ก่อสร้างแบบลาด. ระยบ้านไผ่ ป้อง พองกลางกับตะคร้อ ถนอ หมู่ที่ ๒	เพื่อให้ได้ถนน ที่มีมาตรฐาน	งานถนนลาด. กว้าง ๓ เมตร ๖๐ ม. หน้า เฉลี่ย ๐.๓๕ ม. บริเวณถนนไปวัด ถั่วลันเตา ต.ร.ม.			๑๐๓,๗๐๐			ถนนลาด. กว้าง ๓ ม. ยาว ๖๐ ม. หน้า เฉลี่ย ๐.๓๕ ม.	ประชาชนมี ความปลอดภัย ในการสัญจร	กองช่าง
๒๒	ก่อสร้างถนนลาด. สายบ้านบึงท้าย มี ขนาด บ้านตะคร้อเหนือ หมู่ที่ ๒	เพื่อให้ได้ถนน ที่มีมาตรฐาน	งานถนนลาด. กว้าง ๓ เมตร ๑๐๖ เมตร เฉลี่ย ๐.๓๕ ม. บริเวณถนนไปวัด ถั่วลันเตา ต.ร.ม.	๑๖๖,๕๐๐					ถนนลาด. กว้าง ๓ ม. ยาว ๑๐๖ ม. หน้า เฉลี่ย ๐.๓๕ ม.	ประชาชนมี ความปลอดภัย ในการสัญจร	กองช่าง
๒๓	ก่อสร้างถนนลาด. หมู่ที่ ๒ - บ้านหลัง ประตู บ้านตะคร้อ เหนือ หมู่ที่ ๒	เพื่อให้ได้ถนน ที่มีมาตรฐาน	งานถนนลาด. กว้าง ๓ เมตร ๗๐๐ เมตร เฉลี่ย ๐.๓๕ ม. สาย					๑,๕๐๐,๐๐๐	ถนนลาด. กว้าง ๓ ม. ยาว ๗๐๐ ม.	ประชาชนมี ความปลอดภัย ในการสัญจร	กองช่าง

ที่	โครงการ	วัตถุประสงค์	เป้าหมาย (ผลผลิตของโครงการ)	งบประมาณแหล่งที่มา					ตัวชี้วัด KPI	ผลที่คาดว่าจะ ได้รับ	หน่วยงานที่ รับผิดชอบ
				๒๕๖๖ (บาท)	๒๕๖๗ (บาท)	๒๕๖๘ (บาท)	๒๕๖๙ (บาท)	๒๕๗๐ (บาท)			
๒๔	ก่อสร้างถนน ทสส. บ้านนาบัว สี่ขาชาติ บ้านสวนบัว ส.หิน โสน อ.จักราช บ้าน ตะคร้อเหนือ หมู่ที่ ๒	เพื่อให้ได้ถนน ที่มีมาตรฐาน	ถนนคอนกรีต กว้าง ๔ ม. ยาว ๑๕๐ ม. หน้า เฉลี่ย ๐.๗๕ ม.	๓๓๖,๐๐๐				ถนนคอนกรีต กว้าง ๔ ม. ยาว ๑๕๐ ม. หน้าเฉลี่ย ๐.๗๕ ม.	ประชาชนมี ความปลอดภัย ในการสัญจร	กองช่าง	
๒๕	ก่อสร้างถนนทสส. รอบสระประปา บ้าน ตะคร้อเหนือ หมู่ที่ ๒	เพื่อให้ได้ถนน ที่มีมาตรฐาน	งานถนนทสส. ขนาด กว้าง ๔ ม. ยาว ๖๐ ม หน้าเฉลี่ย ๐.๗๕ ม.	๑๓๕,๕๐๐				ถนนทสส. ขนาด กว้าง ๔ ม. ยาว ๖๐ ม.	ประชาชนมี ความปลอดภัย ในการสัญจร	กองช่าง	
๒๖	ก่อสร้างถนน ทสส. ขาดหมู่บ้าน - ประปา หมู่บ้าน บ้านตะคร้อ เหนือ หมู่ที่ ๒	เพื่อให้ได้ถนน ที่มีมาตรฐาน	งานถนนคอนกรีต กว้าง ๔ ม. ยาว ๗๐๐ ม. หน้าเฉลี่ย ๐.๑๕ ม.		๔๗๕,๔๐๐			งานถนนทสส. ขนาดกว้าง ๔ ม. ยาว ๗๐๐ เมตร เฉลี่ย ๐.๑๕ ม.	ประชาชนมี ความปลอดภัย ในการสัญจร	กองช่าง	
๒๗	ปรับปรุงถนนทสส. ข้างสระประปา หมู่บ้าน ตำบลตะคร้อ เหนือ หมู่ที่ ๒	เพื่อให้ได้ถนน ที่มีมาตรฐาน	ปรับปรุงผิวถนนทสส. ขนาดกว้าง ๔ ม. ยาว ๕๕ ม. หน้าเฉลี่ย ๐.๑๕ ม.				๑๖๗,๖๐๐	ปรับปรุงผิว ถนนทสส. ขนาด กว้าง ๔ ม. ยาว ๕๕ ม.	ประชาชนมี ความปลอดภัย ในการสัญจร	กองช่าง	

ที่	โครงการ	วัตถุประสงค์	เป้าหมาย (รายละเอียดโครงการ)	งบประมาณและที่ดิน					ตัวชี้วัด KPI	ผลกระทบต่อ ได้รับ	หน่วยงานที่ รับผิดชอบ
				๒๕๖๖ (บาท)	๒๕๖๗ (บาท)	๒๕๖๘ (บาท)	๒๕๖๙ (บาท)	๒๕๗๐ (บาท)			
๕๘	ปรับปรุงถนนเทศบาล สายสี่แยกสะพานปลา - บ้านนาเกลือ ๓ ซอย ศรีเพชรบุรี บ้าน ตะคร้อเหนือ หมู่ที่ ๒	เพื่อให้ได้ถนน ที่มีมาตรฐาน	งานถนนเทศบาลกว้าง ๔ ม. ยาว ๓๕๐ ม. หน้า เฉลี่ย ๐.๕๕ ม. เงินงบประมาณไม่บ่อย กว่า ๖๐๐ ตร.ม.	๒๕๖๖ (บาท)	๒๕๖๗ (บาท)	๒๕๖๘ (บาท)	๒๕๖๙ (บาท)	๒๕๗๐ (บาท)	ถนนเทศบาล กว้าง ๔ ม. ยาว ๓๕๐ ม. หน้าเฉลี่ย ๐.๕๕ ม.	กองช่าง	
๕๙	ขยายตัวอาคาร ช่าง สระประปาหมู่บ้าน บ้านตะคร้อเหนือ หมู่ ที่ ๒	เพื่อให้ได้ถนน ที่มีมาตรฐาน	ขยายตัวอาคารออก ๑ ข้างกว้าง ๑ ม. ยาว ๑๐๐ ม. หน้าเฉลี่ย ๐.๕๕ ม.					๕๕,๐๐๐	ขยายตัวอาคาร ออก ๑ ข้างกว้าง ๑ ม. ยาว ๑๐๐ ม. หน้าเฉลี่ย ๐.๕๕ ม.	กองช่าง	
๕๐	ก่อสร้างถนนหินคลุก สายสระประปา - นา นางระเียบ บ้าน ตะคร้อเหนือ หมู่ที่ ๒	เพื่อให้ได้ถนน ที่มีมาตรฐาน	งานถนนหินคลุกกว้าง ๓ ม. ยาว ๕๐๐ ม. หน้าเฉลี่ย ๐.๑๐ ม.				๗๕,๘๕๐		ถนนหินคลุก กว้าง ๓ ม. ยาว ๕๐๐ ม. หน้าเฉลี่ย ๐.๑๐ ม.	กองช่าง	
๕๑	ก่อสร้างถนนหินคลุก สายนาเอาไฮ ๓ ซอย ทองหลาง บ้านตะคร้อ เหนือ หมู่ที่ ๒	เพื่อให้ได้ถนน ที่มีมาตรฐาน	งานถนนหินคลุกกว้าง ๓ ม. ยาว ๕๐๐ ม. หน้าเฉลี่ย ๐.๑๐ ม.					๕๕,๕๐๐	ถนนหินคลุก กว้าง ๓ ม. ยาว ๕๐๐ ม. หน้าเฉลี่ย ๐.๑๐ ม.	กองช่าง	
๕๒	ก่อสร้างถนนหินคลุก สายสะพานปลา หมู่ บ้านตะคร้อเหนือ หมู่ที่ ๒	เพื่อให้ได้ถนน ที่มีมาตรฐาน	งานถนนหินคลุกกว้าง ๓ ม. ยาว ๓๐๐ ม. หน้าเฉลี่ย ๐.๑๐ ม.						ถนนหินคลุก กว้าง ๓ ม. ยาว ๓๐๐ ม. หน้าเฉลี่ย ๐.๑๐ ม.	กองช่าง	

ที่	โครงการ	วัตถุประสงค์	เป้าหมาย (ผลผลิตของโครงการ)	งบประมาณและที่ดำเนินงาน					ตัวชี้วัด KPI:	ผลที่คาดว่าจะ ได้รับ	หน่วยงานที่ รับผิดชอบ
				๒๕๖๖ (บาท)	๒๕๖๗ (บาท)	๒๕๖๘ (บาท)	๒๕๖๙ (บาท)	๒๕๖๐ (บาท)			
๓๓	ก่อสร้างถนนดินสาย ขนาด ๖ เมตร ๑.๖๐๐ กิโลเมตร บ้านตะคร้อ หมู่ที่ ๒	เพื่อให้ได้ถนน ที่มีมาตรฐาน	งานถนนดิน ขนาด กว้าง ๖ เมตร ๑.๖๐๐ เมตร หมู่ที่ ๒ บ้านตะคร้อ	๕๐๐,๐๐๐					ถนนดิน ขนาด กว้าง ๖ เมตร ๑.๖๐๐ ม.	ประชาชนมี ความปลอดภัย ในการสัญจร	กองช่าง
๓๔	ก่อสร้างรางระบายน้ำ รับน้ำจากหมู่บ้าน - สระศาลาปูน ตำบล ตะคร้อ หมู่ที่ ๒	เพื่อระบายน้ำ ภายในชุมชน	รางระบายน้ำรับน้ำ จากตำบลศาลาปูน หมู่ ที่ ๒		๒๐,๐๐๐				รางระบายน้ำ รับน้ำจาก ๑.๕๐ เมตร หมู่ที่ ๒ ๑.๕๐-๑.๓๐ ม. ยาว ๖๐ ม.	ชุมชนระบาย น้ำอย่างมีประสิทธิภาพ	กองช่าง
๓๕	วางท่อระบายน้ำจาก หมู่บ้าน - สระศาลา ปูน ตำบลตะคร้อ หมู่ที่ ๒	เพื่อให้ ประชาชนมีน้ำ ใช้อย่างเพียงพอ	วางท่อระบายน้ำ แบบเปิดเห็นตลาด	๕๐,๐๐๐					วางท่อระบายน้ำ ตามแบบอบต. เห็นตลาด	ชุมชนมีน้ำใช้ ในการอุปโภค อย่างเพียงพอ	กองช่าง
๓๖	จุดออกสละปุ๋ยป่า บ้านตะคร้อเพื่อ หมู่ ที่ ๒	เพื่อเป็นแหล่ง เก็บปุ๋ยใน การเกษตร	จุดออกสละ ปุ๋ยจาก ๑๕-๒๓ ม. ยาว ๕๐๐ ม. ลึกเฉลี่ย ๓.๕๐ ม.				๕๐๐,๐๐๐		จุดออกสละ ปุ๋ยจาก ๑๕-๒๓ ม. ยาว ๕๐๐ ม. ลึกเฉลี่ย ๓.๕๐ ม.	ชุมชนมีน้ำใช้ ในการอุปโภค	กองช่าง

ที่	โครงการ	วัตถุประสงค์	เป้าหมาย (ผลผลิตของโครงการ)	งบประมาณแหล่งที่มา					ตัวชี้วัด KPI	ผลที่คาดว่าจะ ได้รับ	หน่วยงานที่ รับผิดชอบ					
				๒๕๖๖ (บาท)	๒๕๖๗ (บาท)	๒๕๖๘ (บาท)	๒๕๖๙ (บาท)	๒๕๗๐ (บาท)								
๓๗	อุดหนุนค่าที่ขอมวก บ้านตะคร้อเหนือ หมู่ ที่ ๒	เพื่อเป็นแหล่ง เก็บน้ำใน การเกษตร	อุดหนุนค่าที่ขอมวก ๓๙๕๓๓ ม. ยาว ๕๐๐ ม. ลึกเฉลี่ย ๓.๕๐ ม.	๕๐๐,๐๐๐					๕๕๓๖๘ (บาท)	๒๕๖๘ (บาท)	๒๕๖๙ (บาท)	๒๕๗๐ (บาท)	๒๕๗๑ (บาท)	บุคลากร อบต. ปากกาวัง งบฯ๒๓๓ ม. ยาว ๕๐๐ ม. ลึกเฉลี่ย ๓.๕๐ ม. ๓.๕๐ ม.	กองช่าง	หน่วยงานที่ รับผิดชอบ
๓๘	ปรับปรุงระบบ น้ำประปาหมู่บ้าน บ้านตะคร้อเหนือ หมู่ ที่ ๒	เพื่อคุณภาพน้ำ ให้อย่างมี ประสิทธิภาพ	ดำเนินการรูปแบบใบ ดำเนินการตั้งงาน แสดงอาทิตย์ หรือ อุปกรณ์ จำนวน ๑ แห่ง	๒๕๐,๐๐๐										โครงการ ปรับปรุงระบบ น้ำประปาที่มี ประสิทธิภาพ	กองช่าง	หน่วยงานที่ รับผิดชอบ
๓๙	ก่อสร้างถนน ทสส. สายวัดเนินพูน บ้าน นายประสิทธิ์ ตีอนาม บ้านหนองสอง หมู่ ที่ ๓	เพื่อให้ได้ถนน ที่มีมาตรฐาน	งานถนนทสส.กว้าง๕ ม. ยาว ๖๐๐ ม. หน้า เฉลี่ย๐.๕๕ ม.	๓,๗๕๐,๐๐๐										ถนน ทสส. กว้าง ๕ ม. ยาว ๖๐๐ ม. หน้า เฉลี่ย ๐.๕๕ ม.	กองช่าง	หน่วยงานที่ รับผิดชอบ
๔๐	ก่อสร้างถนน ทสส. สายกับบายนสำนัง เจดมาศ - บ้านมาศ ของนิบ สังกัดแก้ว บ้าน หนองสอง หมู่ที่ ๓	เพื่อให้ได้ถนน ที่มีมาตรฐาน	งานถนนทสส. กว้าง๕ ม. ยาว ๒๕๐ ม. หน้า เฉลี่ย๐.๓๕ ม.						๕๒๕,๐๐๐					ถนน ทสส. กว้าง ๕ ม. ยาว ๒๕๐ ม. หน้า เฉลี่ย ๐.๓๕ ม.	กองช่าง	หน่วยงานที่ รับผิดชอบ

ร/ด	โครงการ	วัตถุประสงค์	เป้าหมาย (ผลผลิตของโครงการ)	งบประมาณและที่ผ่านมา					ตัวชี้วัด KPI	ผลที่คาดว่าจะ ได้รับ	หน่วยงานที่ รับผิดชอบ
				๒๕๖๖ (บาท)	๒๕๖๗ (บาท)	๒๕๖๘ (บาท)	๒๕๖๙ (บาท)	๒๕๗๐ (บาท)			
๔๑	ก่อสร้างถนน คสล. สายบ้านมายทองโง สี่แยกแก้ว-บ้านหนอง บาก ชาวโสด บ้าน หนองพลอง หมู่ที่ ๓	เพื่อให้ได้ถนน ที่มีมาตรฐาน	งานถนนคสล.กว้าง ๘ เมตร ยาว ๕๐๐ ม. หน้า เลขที่ ๖๐๑๕ ม.๑๕ แบบลาด.หินลาด			๘๐๕๖๐๐		ถนนคสล.กว้าง ๘ ม. ยาว ๕๐๐ ม. หน้า เลขที่ ๐.๑๕ ม.	ประชาชนมี ความปลอดภัย ในการสัญจร	กองช่าง	
๔๒	ก่อสร้างถนน คสล. สายเทศบาลตำบล บ้านหนองพลอง หมู่ที่ ๓	เพื่อให้ได้ถนน ที่มีมาตรฐาน	งานถนนคสล.กว้าง ๘ เมตร ยาว ๕๐๐ ม. หน้า เลขที่ ๖๐๑๕ ม.๑๕ แบบลาด.หินลาด				๕๕๕๐๐๐	ถนนคสล.กว้าง ๘ ม. ยาว ๕๐๐ ม. หน้า เลขที่ ๐.๑๕ ม.	ประชาชนมี ความปลอดภัย ในการสัญจร	กองช่าง	
๔๓	ก่อสร้างถนน คสล. วัดชัยพร บ้าน นายบุญชู โพธิ์ศรี บ้านหนองพลอง หมู่ที่ ๓	เพื่อให้ได้ถนน ที่มีมาตรฐาน	งานถนนคสล.กว้าง ๕ เมตร ยาว ๖๖๕ เมตร เลขที่ ๐.๑๕ ม.๑๕ แบบลาด.หินลาด				๖๕๖,๕๐๐	ถนนคสล.กว้าง ๕ ม. ยาว ๖๖๕ ม. หน้า เลขที่ ๐.๑๕ ม.	ประชาชนมี ความปลอดภัย ในการสัญจร	กองช่าง	
๔๔	ก่อสร้างถนน คสล. วัดบ้านไร่ - ตาม แยกบ้านหนองพรม เจริญ บ้านหนอง พลอง หมู่ที่ ๓	เพื่อให้ได้ถนน ที่มีมาตรฐาน	งานถนนคสล.กว้าง ๕ เมตร ยาว ๓๐๒ เมตร เลขที่ ๐.๑๕ ม. ตาม แบบลาด.หินลาด				๕๘๖,๐๐๐	ถนนคสล.กว้าง ๕ ม. ยาว ๓๐๒ ม. หน้า เลขที่ ๐.๑๕ ม.	ประชาชนมี ความปลอดภัย ในการสัญจร	กองช่าง	

ที่	โครงการ	วัตถุประสงค์	เป้าหมาย (ผลลัพธ์ที่คาดหวัง)	งบประมาณและที่มางบ					ตัวชี้วัด KPI	ผลที่คาดว่าจะได้รับ	หน่วยงานที่รับผิดชอบ		
				๒๕๖๖ (บาท)	๒๕๖๗ (บาท)	๒๕๖๘ (บาท)	๒๕๖๙ (บาท)	๒๕๖๖ (บาท)					
๔๕	ก่อสร้างถนน คสล. บริเวณสามแยกบ้านหัวฝาย บ้านหนองพลอง หมู่ที่ ๓	เพื่อให้ได้ถนนที่มีมาตรฐาน	งานถนนคสล. กว้าง ๕ เมตร, ยาว ๕๐๐ เมตร, งบ ๓๖๐,๐๐๐ บาท					๒๕๖๖ (บาท)	๒๕๖๗ (บาท)	๒๕๖๘ (บาท)	ถนนคสล. พื้นผิวที่ลาด ไม่ขรุขระกว่า ๓๕๐ ตร.ม.	ประชาชนมีความปลอดภัยในการสัญจร	กองช่าง
๔๖	ก่อสร้างถนนคสล. สายป๋อขะ หมู่ที่ ๓	เพื่อให้ได้ถนนที่มีมาตรฐาน	งานถนนคสล. กว้าง ๕ เมตร, ยาว ๕๐๐ เมตร, งบ ๓๖๐,๐๐๐ บาท								ถนนกว้าง ๕ ม. ยาว ๕๐๐ ม. สูงเฉลี่ย ๓.๕๐ ม.	ประชาชนมีความปลอดภัยในการสัญจร	กองช่าง
๔๗	ก่อสร้างถนนคสล. สายหนองปลา หมู่ที่ ๓ - หมู่ที่ ๓๓ บ้านหนองพลอง หมู่ที่ ๓	เพื่อให้ได้ถนนที่มีมาตรฐาน	งานถนนคสล. กว้าง ๕ ม. ยาว ๓๑๒ ม. หน้าเส้น ๖.๑๕๖ ม. หรือพื้นที่ที่ไม่น้อยกว่า ๕๖๐ ตร.ม.								งานถนนคสล. กว้าง ๕ ม. ยาว ๓๑๒ ม. หน้าเส้น ๖.๑๕๖ ม. หรือพื้นที่ที่ไม่น้อยกว่า ๕๖๐ ตร.ม.	ประชาชนมีความปลอดภัยในการสัญจร	กองช่าง
๔๘	ก่อสร้างถนนคสล. สายจากฝั่งประปา บ้านนาขี้เหล็ก หมู่ที่ ๓ บ้านหนองพลอง หมู่ที่ ๓	เพื่อให้ได้ถนนที่มีมาตรฐาน	งานถนนคสล. กว้าง ๕ ม. ยาว ๓๓๐ ม. หน้าเส้น ๖.๑๕๖ ม. หรือพื้นที่ที่ไม่น้อยกว่า ๕๖๐ ตร.ม.						๓๖๕,๐๐๐		ถนนคสล. กว้าง ๕ ม. ยาว ๓๓๐ ม. หน้าเส้น ๖.๑๕๖ ม. หรือพื้นที่ที่ไม่น้อยกว่า ๕๖๐ ตร.ม.	ประชาชนมีความปลอดภัยในการสัญจร	กองช่าง

ที่	โครงการ	วัตถุประสงค์	เป้าหมาย (คุณสมบัติของโครงการ)	งบประมาณและที่ผ่านมา					ที่ตั้ง	ผลที่คาดว่าจะได้รับ	หน่วยงานที่รับผิดชอบ
				๕๕๕๖ (บาท)	๕๕๖๗ (บาท)	๕๕๖๘ (บาท)	๕๕๖๙ (บาท)	๕๕๗๐ (บาท)			
๔๙	ก่อสร้างถนนเทศบาลตำบลบ้านนาบึงทอน ต.นาบึงทอน อ.บ้านนาบึงทอน จ.บุรีรัมย์	เพื่อให้ได้ถนนที่มีมาตรฐาน	ถนนเทศบาลกิ่ง ๔ ม. ยาว ๕๕๐ ม. หน้าเขต ๐.๑๕ ม. หรือมีพื้นที่ไม่น้อยกว่า ๖๐๐ ตร.ม.						ถนนเทศบาลกิ่ง ๔ ม. ยาว ๕๕๐ ม. หน้าเขต ๐.๑๕ ม.	ประชาชนมีความปลอดภัยในการสัญจร	กองช่าง
๕๐	ก่อสร้างถนนหินคลุกสายบ้านนาบึงทอน - บ้านนาบึงทอน อ.บ้านนาบึงทอน จ.บุรีรัมย์	เพื่อให้ได้ถนนที่มีมาตรฐาน	งานถนนหินคลุกกิ่ง ๕ ม. ยาว ๖๐๐ ม. หน้าเขต ๐.๑๐ ม.	๕๕๖๗,๖๕๖๘					ถนนหินคลุกกิ่ง ๕ ม. ยาว ๖๐๐ ม. หน้าเขต ๐.๑๐ ม.	ประชาชนมีความปลอดภัยในการสัญจร	กองช่าง
๕๑	ก่อสร้างถนนหินคลุกสายบ้านนาบึงทอน - บ้านนาบึงทอน อ.บ้านนาบึงทอน จ.บุรีรัมย์	เพื่อให้ได้ถนนที่มีมาตรฐาน	งานถนนหินคลุกกิ่ง ๓ ม. ยาว ๒๕๐ ม. หน้าเขต ๐.๑๐ ม.	๕๕๖๘					ถนนหินคลุกกิ่ง ๓ ม. ยาว ๒๕๐ ม. หน้าเขต ๐.๑๐ ม.	ประชาชนมีความปลอดภัยในการสัญจร	กองช่าง
๕๒	ก่อสร้างถนนหินคลุกสายบ้านนาบึงทอน - บ้านนาบึงทอน อ.บ้านนาบึงทอน จ.บุรีรัมย์	เพื่อให้ได้ถนนที่มีมาตรฐาน	งานถนนหินคลุกกิ่ง ๕ ม. ยาว ๕๐๐ ม. หน้าเขต ๐.๑๐ ม.						ถนนหินคลุกกิ่ง ๕ ม. ยาว ๕๐๐ ม. หน้าเขต ๐.๑๐ ม.	ประชาชนมีความปลอดภัยในการสัญจร	กองช่าง

ที่	โครงการ	วัตถุประสงค์	เป้าหมาย (ผลผลิตของโครงการ)	งบประมาณเสนอที่เข้ามา					ตัวชี้วัด KP:	ผลที่หาทางจะได้รับ	หน่วยงานที่รับผิดชอบ
				๒๕๖๖ (บาท)	๒๕๖๗ (บาท)	๒๕๖๘ (บาท)	๒๕๖๙ (บาท)	๒๕๗๐ (บาท)			
๕๓	ก่อสร้างถนนหินคลุกจากประตูน้ำหมู่บ้านสระสูงใต้-บ้านหนองพลอง หมู่ที่ ๓	เพื่อให้ได้ถนนที่มั่นคงแข็งแรง	งานถนนหินคลุกกว้าง ๕ ม. ยาว ๙๐๐ ม. หนองเตี้ย ๐.๑๐ ม.					๑๐๓,๑๒๐ (บาท)	ถนนหินคลุกกว้าง ๕ ม. ยาว ๙๐๐ ม. หนองเตี้ย ๐.๑๐ ม. จำนวน ๓ หมู่	ประชาชนมีความปลอดภัยในการสัญจร	กองช่าง
๕๔	ก่อสร้างถนนหินคลุกจากบ้านบางคูขวาง-บ้านนา-บ้านนายถิ่น-ศูนย์ บ้านหนองพลอง หมู่ที่ ๓	เพื่อให้ได้ถนนที่มั่นคงแข็งแรง	งานถนนหินคลุกกว้าง ๕ ม. ยาว ๘๗๕ ม. หนองเตี้ย ๐.๑๐ ม.					๒๐๓,๐๐๐	ถนนหินคลุกกว้าง ๕ ม. ยาว ๘๗๕ ม. หนองเตี้ย ๐.๑๐ ม.	ประชาชนมีความปลอดภัยในการสัญจร	กองช่าง
๕๕	ก่อสร้างถนนหินคลุกสายหนองพลอง-หนองโสน-บ้านหนองพลอง หมู่ที่ ๓	เพื่อให้ได้ถนนที่มั่นคงแข็งแรง	งานถนนหินคลุกขนาดกว้าง ๕ ม. ยาว ๕๗๐ ม. หนองเตี้ย ๐.๑๐ ม.					๒๐๓,๐๐๐	งานถนนหินคลุกขนาดกว้าง ๕ ม. ยาว ๕๗๐ ม. หนองเตี้ย ๐.๑๐ ม.	ประชาชนมีความปลอดภัยในการสัญจร	กองช่าง
๕๖	ปรับปรุงถนนรับคลุกจากบ้านมายถึงบ้านนายถิ่น-บ้านนายถิ่น-บ้านหนองพลอง หมู่ที่ ๓	เพื่อให้ได้ถนนที่มั่นคงแข็งแรง	งานถนนหินคลุกกว้าง ๕ ม. ยาว ๕๕๐ ม. หนองเตี้ย ๐.๑๐ ม.					๘๐,๐๐๐	งานปรับปรุงถนนรับคลุก ๕ ม. ยาว ๕๕๐ ม. หนองเตี้ย ๐.๑๐ ม.	ประชาชนมีความปลอดภัยในการสัญจร	กองช่าง

ที่	โครงการ	วัตถุประสงค์	เป้าหมาย (ผลผลิตเชิงโครงการ)	งบประมาณและปริมาณ					ตัวชี้วัด KPI	ผลที่คาดว่าจะ ได้รับ	หน่วยงานที่ รับผิดชอบ
				๒๕๖๖ (บาท)	๒๕๖๗ (บาท)	๒๕๖๘ (บาท)	๒๕๖๙ (บาท)	๒๕๗๐ (บาท)			
๕๗	ก่อสร้างถนนดินสาคะ สิระหนองจาน - บ้าน หนองโสน บ้านหนอง พุดอง หมู่ที่ ๓	เพื่อให้ได้ถนน ที่มีมาตรฐาน	งานถนนดิน สาคะ กว้าง ๔ ม.ยาว ๒,๐๐๐ ม.	๓๐๐,๐๐๐					ถนนดิน สาคะ กว้าง ๔ ม.ยาว ๒,๐๐๐ ม.	ประชาชนมี ความปลอดภัย ในการสัญจร	กองช่าง
๕๘	ก่อสร้างถนนดินสรอบ ป่าหนองจาน- ป่าช้า บ้านหนองพุดอง หมู่ที่ ๓	เพื่อให้ได้ถนน ที่มีมาตรฐาน	งานถนนดิน สาคะ กว้าง ๔ ม.ยาว ๑,๕๐๐ ม.	๒๕๐,๐๐๐					ถนนดิน สาคะ กว้าง ๔ ม.ยาว ๑,๕๐๐ ม.	ประชาชนมี ความปลอดภัย ในการสัญจร	กองช่าง
๕๙	ปรับปรุงรางระบาย น้ำภายในหมู่บ้าน บ้านหนองพุดอง หมู่ที่ ๓	เพื่อระบายน้ำ ภายในชุมชน อย่างมีประสิทธิภาพ	ปรับปรุงรางระบาย น้ำภายในหมู่บ้าน หนองพุดอง	๕๐๐,๐๐๐					ปรับปรุง รางระบายน้ำภายใน หมู่บ้าน	ชุมชนมีความ ปลอดภัย ประสิทธิภาพ	กองช่าง
๖๐	ปรับปรุงระบบท่อ ประปาหมู่บ้าน บ้าน หนองพุดอง หมู่ที่ ๓	เพื่อให้ได้ ประปาที่มี ประสิทธิภาพ	เปลี่ยนท่อประปา ขนาด ๒ นิ้ว เป็น ๑ ๓ นิ้ว			๕๐๐,๐๐๐			เปลี่ยนท่อประปา ขนาด ๒ นิ้ว เป็น ๑ ๓ นิ้ว ตามแบบอบต. เงินอุด	ชุมชนมีน้ำ สะอาดที่มี ประสิทธิภาพ	กองช่าง
๖๑	ก่อสร้างรางระบายน้ำ รูปตัวยูสายกันน้ำชาย ค้ำพุดอง - ศึกษามหา บุญสี่ บ้านหนอง พุดอง หมู่ที่ ๓	เพื่อระบายน้ำ ภายในชุมชน อย่างมีประสิทธิภาพ	ระบายน้ำรูปตัวยู ขนาด ๒๐ กว้าง ๖.๕๐ ม.ลึก ๑.๕๐ ๐.๕๕-๐.๓๐ ม.ยาว ๗๕๐ ม.			๗๓๕,๐๐๐			รางระบายน้ำ รูปตัวยู ๐.๕๐ ม.ลึก ๑.๕๐ ๐.๕๕-๐.๓๐ ม. ยาว ๗๕๐ ม.	ชุมชนมีความ ปลอดภัย ประสิทธิภาพ	กองช่าง

ที่	โครงการ	วัตถุประสงค์	เป้าหมาย (ผลผลิตของโครงการ)	งบประมาณและค่าเช่า					ตัวชี้วัด KPI	มูลค่าคาดว่าจะ ได้รับ	หน่วยงานที่ รับผิดชอบ
				๒๕๖๖ (บาท)	๒๕๖๗ (บาท)	๒๕๖๘ (บาท)	๒๕๖๙ (บาท)	๒๕๗๐ (บาท)			
๖๒	ก่อสร้างรางระบายน้ำ รูปตัวยูตามบ้านเลข ๘๖บุตรี ทบองเหล็ก -บ้านเลขที่ ๕๕ ซ.ดาว แนว กิ่งหมองทอง หมู่ที่ ๓	เพื่อระบายน้ำ ภายในชุมชน	รางระบายน้ำรูปตัวยู ขนาดปากกว้าง ๑.๕๐ ม. ลึกเฉลี่ย ๐.๒๕-๐.๓๐ ม. ยาว ๓๐๐ ม.	๑๒๐,๐๐๐					รางระบายน้ำ ปากกว้าง ๑.๕๐ ม. ลึกเฉลี่ย ๐.๒๕-๐.๓๐ ม. ยาว ๓๐๐ ม.	งบฯ งบระบาย น้ำอย่างมี ประสิทธิภาพ	กองช่าง
๖๓	ก่อสร้างรางระบายน้ำ รูปตัวยูตามบ้านเลข ๘๖บุตรี หมู่ ๓ - บ้าน เลข ๘๖ หมู่ ๓ - บ้าน เลข ๘๖ หมู่ ๓ - บ้าน เลข ๘๖ หมู่ ๓	เพื่อระบายน้ำ ภายในชุมชน	รางระบายน้ำรูปตัวยู ขนาดปากกว้าง ๑.๕๐ ม. ลึกเฉลี่ย ๐.๒๕-๐.๓๐ ม. ยาว ๓๐๐ ม.	๒๕๐,๐๐๐					รางระบายน้ำ ปากกว้าง ๑.๕๐ ม. ลึกเฉลี่ย ๐.๒๕-๐.๓๐ ม. ยาว ๓๐๐ ม.	งบฯ งบระบาย น้ำอย่างมี ประสิทธิภาพ	กองช่าง
๖๔	ก่อสร้างรางระบายน้ำ รูปตัวยูตามบ้านเลข ๘๖บุตรี หมู่ ๓ - บ้าน เลข ๘๖ หมู่ ๓ - บ้าน เลข ๘๖ หมู่ ๓ - บ้าน เลข ๘๖ หมู่ ๓	เพื่อระบายน้ำ ภายในชุมชน	รางระบายน้ำรูปตัวยู ขนาดปากกว้าง ๑.๕๐ ม. ลึกเฉลี่ย ๐.๒๕-๐.๓๐ ม. ยาว ๓๐๐ ม.			๑๕๐,๐๐๐			รางระบายน้ำ ปากกว้าง ๑.๕๐ ม. ลึกเฉลี่ย ๐.๒๕-๐.๓๐ ม. ยาว ๓๐๐ ม.	งบฯ งบระบาย น้ำอย่างมี ประสิทธิภาพ	กองช่าง

ที่	โครงการ	วัตถุประสงค์	เป้าหมาย (ผลผลิตต่อโครงการ)	งบประมาณและที่เข้ามา					ตัวชี้วัด KPI	ผลที่คาดว่าจะ ได้รับ	หน่วยงานที่ รับผิดชอบ
				๒๕๖๒ (บาท)	๒๕๖๓ (บาท)	๒๕๖๔ (บาท)	๒๕๖๕ (บาท)	รวม (บาท)			
๖๕	ก่อสร้างรางระบายน้ำ ระดับคูระบายน้ำบาง ลำห้วย เปนลำตา - บ้านนาเย ที่ตำบล ห้วย เพ็ญ บ้านหนองพลอง หมู่ที่ ๓	เพื่อระบายน้ำ ภายในชุมชน	วางระบายน้ำรูปตัวยู ขนาดปากกว้าง ๐.๕๐ ม. ลึก ๑ เมตร ๐.๒๕-๐.๓๐ ม. ยาว ๑๕๐ ม.				๑๘๐,๐๐๐		วางระบายน้ำ ปากกว้าง ๐.๕๐ ม. ลึก ๑ เมตร ๐.๒๕-๐.๓๐ ม. ยาว ๑๕๐ ม.	ชุมชนระบายน้ำ อย่างมี ประสิทธิภาพ	กองช่าง
๖๖	ก่อสร้างรางระบายน้ำ รูปตัวยูสายบ้านนาเย ประสิทธิ์ - หนองฝ้าย บ้านหนองพลอง หมู่ ที่ ๓	เพื่อระบายน้ำ ภายในชุมชน	วางระบายน้ำรูปตัวยู ขนาดปากกว้าง ๐.๕๐ ม. ลึก ๑ เมตร ๐.๒๕-๐.๓๐ ม. ยาว ๑๕๐ ม.				๑๕๐,๐๐๐		วางระบายน้ำ ปากกว้าง ๐.๕๐ ม. ลึก ๑ เมตร ๐.๒๕-๐.๓๐ ม. ยาว ๑๕๐ ม.	ชุมชนระบายน้ำ อย่างมี ประสิทธิภาพ	กองช่าง
๖๗	ก่อสร้างรางระบายน้ำ บ้านนาเย บ้านหนอง พลอง หมู่ที่ ๓	เพื่อให้ ประชาชนมี สถานที่ออกกำลังกาย	สถานสง. ขนาดกว้าง ๑๓ ม. ยาว ๑๗ ม.				๓๖๒,๐๐๐		สถานสง. ขนาด กว้าง ๑๓ ม. ยาว ๑๗ ม.	ประชาชนมี สุขภาพแข็งแรง	กองช่าง
๖๘	ก่อสร้างลานคอนกรีต อเนกประสงค์ บ้าน หนองพลอง หมู่ที่ ๓	เพื่อให้ ประชาชนมี สถานที่ตาก ผลผลิตทาง การเกษตร	ลานคอนกรีต ขนาด กว้าง ๑๐ ม. ยาว ๑๕ ม.				๕๖๗,๐๐๐		ลานคอนกรีต ขนาด กว้าง ๑๐ ม. ยาว ๑๕ ม.	ชุมชนมี สถานที่ตาก ผลผลิตทาง การเกษตร	กองช่าง

ที่	โครงการ	วัตถุประสงค์	เป้าหมาย (ผลที่คาดหวัง/โครงการ)	งบประมาณและที่เข้ามา					ผู้จัดทำ	ผลที่คาดว่าจะได้รับ	หน่วยงานที่รับผิดชอบ
				๒๕๖๖ (บาท)	๒๕๖๗ (บาท)	๒๕๖๘ (บาท)	๒๕๖๙ (บาท)	๒๕๗๐ (บาท)			
๖๙	ก่อสร้างที่นกอพยพ นางข้าว บ้านหนอง พลอง หมู่ที่ ๓	เพื่อให้เกิด ข้าวที่ได้ มาตรฐาน	พื้นที่ ตกานที่ได้ ผู้สูงอายุ กิจกรรม: ส่งเสริมสุขภาพ	พื้นที่ ๑๕๖ ม. ยาว ๑๓๖ ม.					ทีม เกษตร. ชนบท กึ่ง ๑๕๖ ม. ยาว ๑๓๖ ม. มาตรฐาน	นางข้าว	
๗๐	ก่อสร้างศูนย์สุขภาพ ผู้สูงอายุ บ้านหนอง พลอง หมู่ที่ ๓	เพื่อ ตกานที่ได้ ผู้สูงอายุ กิจกรรม: ส่งเสริมสุขภาพ	ก่อสร้างศูนย์สุขภาพ ผู้สูงอายุ ชนบท อ.ว.เทศบาล ๓ แห่ง						ผู้สูงอายุมี ๑๕๖ ม. ยาว ๑๓๖ ม. มาตรฐาน	นางข้าว	
๗๑	ปรับปรุงภูมิทัศน์ บริเวณทางเข้าหมู่บ้าน บ้านหนองพลอง หมู่ที่ ๓	เพื่อ ตกานที่ได้ ผู้สูงอายุ กิจกรรม: ส่งเสริมสุขภาพ	ปรับปรุงภูมิทัศน์ บริเวณทางเข้าหมู่บ้าน ชนบท อ.ว. ต. ๑ แห่ง กักตุน						ปรับปรุงภูมิทัศน์ บริเวณทางเข้า หมู่บ้าน	นางข้าว	
๗๒	ก่อสร้างศาลาแบบ โอบบิวเมืองข้าว หมู่ที่ บ้านหนองพลอง หมู่ที่ ๓	เพื่อ ตกานที่ได้ ผู้สูงอายุ กิจกรรม: ส่งเสริมสุขภาพ	ก่อสร้างศาลาแบบโอบ บิวเมืองข้าว ชนบท กึ่ง ๑๕๖ ม. ยาว ๑๓๖ ม. มาตรฐาน						เพื่อ ตกานที่ได้ ผู้สูงอายุ กิจกรรม: ส่งเสริมสุขภาพ	นางข้าว	

ที่	โครงการ	วัตถุประสงค์	เป้าหมาย (ผลผลิตของโครงการ)	งบประมาณและที่ผ่านมา					วัตถุประสงค์ KPI	ผลที่คาดว่าจะ ได้รับ	หน่วยงานที่ รับผิดชอบ
				๒๕๖๓ (บาท)	๒๕๖๔ (บาท)	๒๕๖๕ (บาท)	๒๕๖๖ (บาท)	๒๕๖๗ (บาท)			
๑๒	ปรับปรุงศาลาของ งานบำรุงทรงพลอง หมู่ที่ ๓	เพื่อให้ชุมชนมี พื้นที่จัด กิจกรรมได้ เหมาะสม	ปรับปรุงสิ่งปลูก สร้างบ่อขังค้ำของ งาน ขนาด กว้าง ๘.๕ ม. ยาว ๑๕.๕ ม.					๑๐๐,๐๐๐ (บาท)	ปรับปรุงพื้น ศาลา อเนกประสงค์ ของงาน ขนาด กว้าง ๘.๕ ม. ยาว ๑๕.๕ ม.	เพื่อให้ชุมชนมี พื้นที่จัด กิจกรรม ส่วนกันไม่รบกวน	กองช่าง
๑๔	ชุดออกสำรวจของงาน บ้านหนองพลอง หมู่ ที่ ๓	เพื่อเป็นแหล่ง เก็บน้ำในการ อุปโภค	ชุดออกสำรวจปกกว้าง ๑๘-๒๓ ม. ยาว ๕๐๐ ม. ลึกเฉลี่ย ๓.๕๐ ม.			๕๐๐,๐๐๐			ชุดออกสำรวจ ปกกว้าง ๑๘-๒๓ ม. ยาว ๕๐๐ ม. ลึกเฉลี่ย ๓.๕๐ ม.	ชุมชนมีน้ำใช้ ในภาวะอุปโภค	กองช่าง
๑๕	ชุดออกสำรวจ สามเหลี่ยม บ้าน หนองพลอง หมู่ที่ ๓	เพื่อเป็นแหล่ง เก็บน้ำในการ อุปโภค	ชุดออกสำรวจปกกว้าง ๑๘-๒๓ ม. ยาว ๕๐๐ ม. ลึกเฉลี่ย ๓.๕๐ ม.			๓๐๐,๐๐๐			ชุดออกสำรวจ ปกกว้าง ๑๘-๒๓ ม. ยาว ๕๐๐ ม. ลึกเฉลี่ย ๓.๕๐ ม.	ชุมชนมีน้ำใช้ ในภาวะอุปโภค	กองช่าง
๑๖	ชุดขยายบ่อขยะบ้าน หนองพลอง หมู่ที่ ๓	เพื่อให้มีพื้นที่ ทิ้งขยะเพิ่มขึ้น	ชุดขยายบ่อขยะ ขนาด กว้าง ๓๖ ม. ยาว ๓๓ ม.				๘๐,๐๐๐		ชุดขยายบ่อขยะ ขนาด กว้าง ๓๖ ม. ยาว ๓๓ ม.	มีพื้นที่ทิ้งขยะ เพิ่มขึ้น	กองช่าง

ที่	โครงการ	วัตถุประสงค์	เป้าหมาย (แผนกผลิตของโครงการ)	งบประมาณและที่ผ่านมา					ตัวชี้วัด KPI	ผลที่คาดว่าจะ ได้รับ	หน่วยงานที่ รับผิดชอบ
				๒๕๖๖ (บาท)	๒๕๖๗ (บาท)	๒๕๖๘ (บาท)	๒๕๖๙ (บาท)	๒๕๗๐ (บาท)			
๓๘	ปรับปรุงระบบ น้ำประปาหมู่บ้าน บ้านหนองพะลอง หมู่ที่ ๓	เพื่อชุมชนมีน้ำ ใช้อย่างมี ประสิทธิภาพ ประสิทธิวิภาพ	งานปรับปรุงระบบน้ำ ประปาหมู่บ้าน อำเภอพิบูลย์รักษ์ อุบลราชธานี จำนวน ๑ แห่ง	๒๕๐,๐๐๐ (บาท)					โรงสูบน้ำประปา ลำซดงพิบูลย์รักษ์ และอาเภอ จำนวน ๑ แห่ง	ชุมชนมี น้ำประปาที่มี ประสิทธิภาพ	กองช่าง
๓๙	ก่อสร้างแบบคสล.วัด ปทุมวัน - ถึงปะระ บ้านสระละง่า หมู่ที่ ๔	เพื่อให้ได้ถนน ที่มีมาตรฐาน	งานถนนคสล.ขนาด กว้าง ๕ ม. ยาว ๕๐๐ ม. ทบ.เฉลี่ย ๐.๑๕ ม.	๕๐๔,๐๐๐					ถนนคสล.ขนาด กว้าง ๕ ม. ยาว ๕๐๐ ม.	ประชาชนมี ความปลอดภัย ในการสัญจร	กองช่าง
๔๐	ก่อสร้างถนนคสล.ข้าง วัดปทุมวัน - ถึง วัดบ้านสระละง่า หมู่ที่ ๔	เพื่อให้ได้ถนน ที่มีมาตรฐาน	งานถนนคสล.ขนาด กว้าง ๕ ม. ยาว ๕๐๐ ม. ทบ.เฉลี่ย ๐.๑๕ ม.		๒๗๕,๐๐๐				ถนนคสล.ขนาด กว้าง ๕ ม. ยาว ๕๐๐ ม.	ประชาชนมี ความปลอดภัย ในการสัญจร	กองช่าง
๔๑	ก่อสร้างแบบคสล. แยกวัดปทุมวัน - บ้านหนองพะองดี เดิม กระโหลก บ้านสระ ละง่า หมู่ที่ ๔	เพื่อให้ได้ถนน ที่มีมาตรฐาน	งานแบบคสล.ขนาด กว้าง ๕ ม. ยาว ๕๐๐ ม. ทบ.เฉลี่ย ๐.๑๕ ม. รายละเอียดตามแบบ เขตเทศบาล		๒๗๕,๐๐๐				ถนนคสล.ขนาด กว้าง ๕ ม. ยาว ๕๐๐ ม.	ประชาชนมี ความปลอดภัย ในการสัญจร	กองช่าง

ที่	โครงการ	วัตถุประสงค์	เป้าหมาย (ผลผลิตของโครงการ)	งบประมาณและที่ผ่านมา					ตัวชี้วัด KPI	ผลที่คาดว่าจะ ได้รับ	หน่วยงานที่ รับผิดชอบ
				๕๕๖๖ (บาท)	๕๕๖๗ (บาท)	๕๕๖๘ (บาท)	๕๕๖๙ (บาท)	๕๕๗๐ (บาท)			
๕๑	ก่อสร้างถนนคอนกรีตสายแยก รร.บ้านสระมะค่า - บ้านนางพริตริ หุดที่ บ้านสระมะค่า หมู่ที่ ๔	เพื่อให้ได้ถนนที่มีมาตรฐาน	งานถนนคอนกรีตสายแยก กว้าง ๔ ม. ยาว ๒๐๐ ม. พบนอ้อย ๐.๑๕๕ ม.						ถนนคอนกรีตสายแยก กว้าง ๔ ม. ยาว ๒๐๐ ม.	ประชาชนมีความปลอดภัยในการสัญจร	กองช่าง
๕๒	ก่อสร้างถนนคอนกรีตสายแยกบ้านนายสีรังษ์ บัญมาถา - บ้านนายคังใจเขตมคค บ้านสระมะค่า หมู่ที่ ๔	เพื่อให้ได้ถนนที่มีมาตรฐาน	งานถนนคอนกรีตสายแยก กว้าง ๓ ม. ยาว ๕๐๐ ม. พบนอ้อย ๐.๑๕๕ ม.					๓๓๕,๐๐๐	ถนนคอนกรีตสายแยก กว้าง ๓ ม. ยาว ๕๐๐ ม.	ประชาชนมีความปลอดภัยในการสัญจร	กองช่าง
๕๓	ก่อสร้างถนนคอนกรีตสายแยกวัดป่าพุ่มวัน นายสมชาย ยาวตริ บ้านสระมะค่า หมู่ที่ ๔	เพื่อให้ได้ถนนที่มีมาตรฐาน	งานถนนคอนกรีตสายแยก กว้าง ๓ ม. ยาว ๕๐๐ ม. พบนอ้อย ๐.๑๕๕ ม.					๓๓๕,๐๐๐	ถนนคอนกรีตสายแยก กว้าง ๓ ม. ยาว ๕๐๐ ม.	ประชาชนมีความปลอดภัยในการสัญจร	กองช่าง
๕๔	ก่อสร้างถนนคอนกรีตสายแยกบ้านแม่ประภา สระน้ำประภาลำห้วยยาง บ้านสระมะค่า หมู่ที่ ๔	เพื่อให้ได้ถนนที่มีมาตรฐาน	งานถนนคอนกรีตสายแยก กว้าง ๔ ม. ยาว ๕๐๐ ม. พบนอ้อย ๐.๑๕๕ ม.	๕๐๔,๐๐๐					ถนนคอนกรีตสายแยก กว้าง ๔ ม. ยาว ๕๐๐ ม.	ประชาชนมีความปลอดภัยในการสัญจร	กองช่าง

ที่	โครงการ	วัตถุประสงค์	เป้าหมาย (ผลิตภัณฑ์โครงการ)	จำนวนรวมและที่ผ่านมา					ดัชนีชี้วัด KPI	ผลที่คาดว่าจะ ได้รับ	หน่วยงานที่ รับผิดชอบ
				๒๕๖๖ (บาท)	๒๕๖๗ (บาท)	๒๕๖๘ (บาท)	๒๕๖๙ (บาท)	๒๕๗๐ (บาท)			
๘๕	ก่อสร้างถนนคสล. สายบ้านนาเจริญ กิโลเมตร ๓- บ้านนาเจริญ ระยะทาง ๑.๓๕๓ กม. หน้าวัด หมู่ที่ ๕	เพื่อให้ได้ถนน ที่มีมาตรฐาน	งานถนนคสล.ขนาด กว้าง ๕ ม. ยาว ๓๐๐ ม. ทบลาดเอียง ๐.๓๕ ม.			๕๖๕,๐๐๐			ปริมาณคสล.ขนาด กว้าง ๕ ม. ยาว ๓๐๐ ม.	ประชาชนมี ความปลอดภัย ในการสัญจร	กองช่าง
๘๖	ก่อสร้างถนนคสล. สายบ้านนาเจริญ โพธิ์พระบาท บ้านสระ มะค่า หมู่ที่ ๕	เพื่อให้ได้ถนน ที่มีมาตรฐาน	งานถนนคสล.ขนาด กว้าง ๓.๖ ม. ยาว ๓๕๖ ม. ทบลาดเอียง ๐.๓๕ ม.	๖๕,๓๐๐					ปริมาณคสล.ขนาด กว้าง ๓.๖ ม. ยาว ๓๕๖ ม.	ประชาชนมี ความปลอดภัย ในการสัญจร	กองช่าง
๘๗	ก่อสร้างถนนคสล. จากบ้านนาเจริญ เขต นาต - บ้านนาเจริญ แยกถนนจาก บ้านสระ มะค่า หมู่ที่ ๕	เพื่อให้ได้ถนน ที่มีมาตรฐาน	งานถนนคสล.ขนาด กว้าง ๕ ม. ยาว ๓๐๐ ม. ทบลาดเอียง ๐.๓๕ ม. ขุดคสล. จำนวน ๖ หลุม				๘๓๐,๐๐๐		ปริมาณคสล.ขนาด กว้าง ๕ ม. ยาว ๓๐๐ ม.	ประชาชนมี ความปลอดภัย ในการสัญจร	กองช่าง
๘๘	ก่อสร้างถนนคสล. สายบ้านนาเจริญ กิโลเมตร ๓- บ้านสระ มะค่า หมู่ที่ ๕	เพื่อให้ได้ถนน ที่มีมาตรฐาน	งานก่อสร้างถนนคสล. กว้าง ๕ ม. ยาว ๘๐ ม. ทบลาดเอียง ๐.๓๕ ม. ปริมาณคสล. มีอยู่ กว่า ๓๒๐ ต.ร.ม.	๒๓๒,๐๐๐					ปริมาณคสล.กว้าง ๕ ม. ยาว ๘๐ ม. หน้าเอียง ๐.๓๕ ม. ปริมาณคสล. มีอยู่ กว่า ๓๒๐ ต.ร.ม.	ประชาชนมี ความปลอดภัย ในการสัญจร	กองช่าง

ที่	โครงการ	วัตถุประสงค์	เป้าหมาย (ผลผลิตของโครงการ)	งบประมาณและที่มา					พื้นที่วัด	ผลที่คาดว่าจะได้รับ	หน่วยงานที่รับผิดชอบ
				๒๕๖๑ (บาท)	๒๕๖๒ (บาท)	๒๕๖๓ (บาท)	๒๕๖๔ (บาท)	๒๕๖๕ (บาท)			
๘๙	ก่อสร้างถนนเทศบาล จากบ้านเขา อำเภอยี่สิบเอ็ดม. บ้านบึงทองดี บ้านสระมะค่า หมู่ที่ ๔	เพื่อให้ได้ถนนที่มีมาตรฐาน	งานถนนเทศบาล กว้าง ๔ ม. ยาว ๒๕๐ ม. งบประมาณ ๑.๑๕๙ ม.	๒๕๖๑ (บาท)	๒๕๖๒ (บาท)	๒๕๖๓ (บาท)	๒๕๖๔ (บาท)	๒๕๖๕ (บาท)	ถนนเทศบาล กว้าง ๔ ม. ยาว ๒๕๐ ม.	ประชาชนมี ความปลอดภัย ในการสัญจร	กองช่าง
๙๐	ก่อสร้างถนนเทศบาลสายบ้านบึงสี้อย เป็นถนนลาดยาง โคน บ้านสระมะค่า หมู่ที่ ๔	เพื่อให้ได้ถนนที่มีมาตรฐาน	งานถนนหินคลุก กว้าง ๔ ม. ยาว ๒,๑๐๐ ม. งบประมาณ ๑.๑๐๐ ม.				๕๐๕,๖๐๐		ถนนหินคลุก กว้าง ๔ ม. ยาว ๒,๐๐๐ ม. หน้าเสา ๑.๑๐๐ ม. จำนวน ๓ แห่ง	ประชาชนมีความปลอดภัย ในการสัญจร	กองช่าง
๙๑	ก่อสร้างถนนหินคลุกสายสระมะค่า - บ้านโคกชะอวด บ้านสระมะค่า หมู่ที่ ๔	เพื่อให้ได้ถนนที่มีมาตรฐาน	งานถนนหินคลุก กว้าง ๔ ม. ยาว ๕,๐๐๐ ม. และอีก ๑.๑๐๐ ม.					๑,๒๖๖,๐๐๐	ถนนหินคลุก กว้าง ๔ ม. ยาว ๕,๐๐๐ ม. หน้าเสา ๑.๑๐๐ ม. จำนวน ๑ แห่ง	ประชาชนมีความปลอดภัย ในการสัญจร	กองช่าง
๙๒	ก่อสร้างถนนหินคลุกสาย บ้านสระมะค่า - บ้านเขาใหญ่ เล็ก โหลง กาศ บ้านสระมะค่า หมู่ที่ ๔	เพื่อให้ได้ถนนที่มีมาตรฐาน	งานถนนหินคลุก กว้าง ๔ ม. ยาว ๒,๐๐๐ ม. งบประมาณ ๑.๑๐๐ ม.	๕๐๕,๖๐๐					ถนนหินคลุก กว้าง ๔ ม. ยาว ๒,๐๐๐ ม. หน้าเสา ๑.๑๐๐ ม. จำนวน ๑ แห่ง	ประชาชนมีความปลอดภัย ในการสัญจร	กองช่าง

ที่	โครงการ	วัตถุประสงค์	เป้าหมาย (รายละเอียดของโครงการ)	งบประมาณและปริมาณ					สิ่งชี้วัด KP:	ผลที่คาดว่าจะ ได้รับ	หน่วยงานที่ รับผิดชอบ:
				๒๕๖๖ (บาท)	๒๕๖๗ (บาท)	๒๕๖๘ (บาท)	๒๕๖๙ (บาท)	๒๕๗๐ (บาท)			
๙๓	ก่อสร้างถนนหินคลุก สาย บ้านนายอิสรวิ เวียรนอก - สักวัลย บาง บ้านสระมะข่า หมู่ที่ ๕	เพื่อให้ได้ถนน ที่มีมาตรฐาน	งานถนนหินคลุกกว้าง ๕ ม.ยาว ๓๕๐ ม. หนาเฉลี่ย ๐.๑๖ ม.	๘๘,๕๖๐					ถนนหินคลุก กว้าง ๕ ม.ยาว ๓๕๐ ม. หนา เฉลี่ย ๐.๑๖ ม. จำนวน ๓ แห่ง	ประชาชนมี ความปลอดภัย ในการสัญจร	กองช่าง
๙๔	ก่อสร้างถนนหินคลุก สาย บ้านส.วิสัย เวียรนอก .. บ้าน นายอำนาจ ปันแถม ต่อโครงการเดิมที่กัน สระมะข่า หมู่ที่ ๕	เพื่อให้ได้ถนน ที่มีมาตรฐาน	งานถนนหินคลุกกว้าง ๕ ม.ยาว ๓,๕๐๐ ม. หนาเฉลี่ย ๐.๑๖ ม.		๓๖๓,๓๖๐				ถนนหินคลุก กว้าง ๕ ม.ยาว ๓,๕๐๐ ม. หนา เฉลี่ย ๐.๑๖ ม.	ประชาชนมี ความปลอดภัย ในการสัญจร	กองช่าง
๙๕	ก่อสร้างถนนหินคลุก สายปรางพ่าหมู่บ้าน - สักวัลยง บ้านสระ มะข่า หมู่ที่ ๕	เพื่อให้ได้ถนน ที่มีมาตรฐาน	งานถนนหินคลุกกว้าง ๕ ม.ยาว ๓๕๐ ม. หนาเฉลี่ย ๐.๑๖ ม.			๘๘,๕๖๐			ถนนหินคลุกกว้าง ๕ ม.ยาว ๓๕๐ ม. หนาเฉลี่ย ๐.๑๖ ม.	ประชาชนมี ความปลอดภัย ในการสัญจร	กองช่าง
๙๖	ก่อสร้างถนนหินคลุก สายป่าเขาบรรลือ มะค่า - บ้านนางหนู จีน สุวะเตช บ้านสระ มะค่า หมู่ที่ ๕	เพื่อให้ได้ถนน ที่มีมาตรฐาน	งานถนนหินคลุกกว้าง ๕ ม.ยาว ๕๐๐ ม. หนาเฉลี่ย ๐.๑๖ ม.				๑๐๑,๕๖๐		ถนนหินคลุกกว้าง ๕ ม.ยาว ๕๐๐ ม. หนาเฉลี่ย ๐.๑๖ ม. จำนวน ๓ แห่ง	ประชาชนมี ความปลอดภัย ในการสัญจร	กองช่าง

ที่	โครงการ	วัตถุประสงค์	เป้าหมาย (ผลผลิตของโครงการ)	งบประมาณและตัวชี้วัด					ตัวชี้วัด KPI	ผลที่คาดว่าจะ ได้รับ	หน่วยงานที่ รับผิดชอบ
				๒๕๖๖ (บาท)	๒๕๖๗ (บาท)	๒๕๖๘ (บาท)	๒๕๖๙ (บาท)	๒๕๗๐ (บาท)			
๔๘	ก่อสร้างถนนหินคลุก สายถนนสาทรยาว - สะพานประปา บ้าน สระมะค่า หมู่ที่ ๔	เพื่อให้ได้ถนน ที่มีมาตรฐาน	งานถนนหินคลุกกว้าง ๔ ม.ยาว ๑,๖๐๐ ม. หนาเฉลี่ย ๑.๓๐ ม.	๒๕๖๖,๘๐๐					ถนนหินคลุกกว้าง ๔ ม.ยาว ๑,๖๐๐ ม. หนาเฉลี่ย ๑.๓๐ ม.	ประชาชนมี ความปลอดภัย ในทางสัญจร	กษัตริย์
๔๙	ก่อสร้างถนนหินคลุก สายแยกวัดทุ่งรัง - นายสมชาติ ยาศรี บ้านสระมะค่า หมู่ที่ ๔	เพื่อให้ได้ถนน ที่มีมาตรฐาน	งานถนนหินคลุกกว้าง ๔ ม.ยาว ๒๐๐ ม. หนาเฉลี่ย ๑.๓๐ ม.	๕๐,๕๖๐					ถนนหินคลุกกว้าง ๔ ม.ยาว ๒๐๐ ม. หนาเฉลี่ย ๑.๓๐ ม.	ประชาชนมี ความปลอดภัย ในการสัญจร	กษัตริย์
๕๐	ก่อสร้างถนนหินคลุก สายบ้านสระมะค่า - บ้านเมืองเพชร บ้าน สระมะค่า หมู่ที่ ๔	เพื่อให้ได้ถนน ที่มีมาตรฐาน	งานถนนหินคลุก กว้าง ๔ ม.ยาว ๓๐๐ ม. หนาเฉลี่ย ๑.๓๐ ม.	๓๐๐,๖๐๐					ถนนหิน กว้าง ๔ ม.ยาว ๓๐๐ ม.	ประชาชนมี ความปลอดภัย ในการสัญจร	กษัตริย์
๑๐๐	ก่อสร้างถนนหินคลุก สายบ้านสระมะค่า บ้าน สระมะค่า หมู่ที่ ๔	เพื่อให้ได้ถนน ที่มีมาตรฐาน	งานถนนหินคลุก กว้าง ๔ ม.ยาว ๓๐๐ ม. หนาเฉลี่ย ๑.๓๐ ม.	๕๐,๐๐๐					ถนนหิน กว้าง ๔ ม.ยาว ๓๐๐ ม.	ประชาชนมี ความปลอดภัย ในการสัญจร	กษัตริย์

ที่	โครงการ	วัตถุประสงค์	เป้าหมาย (ผลผลิตของโครงการ)	งบประมาณและวิธีเข้ามา					ตัวชี้วัด KPI	สรุปความ ได้จับ	หน่วยงานที่ รับผิดชอบ
				งบรวม (บาท)	งบลงทุน (บาท)	งบดำเนินงาน (บาท)	งบอุดหนุน (บาท)	งบอุดหนุน (บาท)			
๑๐๑	ก่อสร้างถนนดินสาย บ้านสระมะค่า - บ้าน สะพานทอง บ้านสระ มะค่า หมู่ที่ ๔	เพื่อให้ได้ถนน ที่มีมาตรฐาน	งานถนนดิน กว้าง ๕ เมตร ยาว ๑,๐๗๕ ม. ทบ เฉลี่ย ๐.๑๑๐ ม.	๒๐๐,๐๐๐					งานถนนดิน กว้าง ๕ เมตร ยาว ๑,๐๗๕ ม.	ประชาชนมี ความปลอดภัย ในกาลสัญจร	กองช่าง
๑๐๒	ก่อสร้างถนนดินสาย เข้าชุมชนหรือ สระมะค่า - บ้านนางพูนเล็ก โฉ หากาศ บ้านสระมะค่า หมู่ที่ ๔	เพื่อให้ได้ถนน ที่มีมาตรฐาน	งานถนนดิน ขนาด กว้าง ๔ เมตร ยาว ๔๗๐ เมตร เฉลี่ย ๐.๑๕๓ ม.			๑๕๖,๐๐๐			งานถนนดิน ขนาด กว้าง ๔ เมตร ยาว ๔๗๐ ม.	ประชาชนมี ความปลอดภัย ในการสัญจร	กองช่าง
๑๐๓	ก่อสร้างถนนดินรอบ ป่าไผ่โคกโดน บ้านสระ มะค่า หมู่ที่ ๔	เพื่อให้ได้ถนน ที่มีมาตรฐาน	งานถนนดิน ขนาด กว้าง ๕ เมตร ยาว ๕๐๐ เมตร เฉลี่ย ๐.๑๕๕ ม.				๑๕๖,๐๐๐		ถนนดิน ขนาด กว้าง ๕ เมตร ยาว ๕๐๐ ม.	ประชาชนมี ความปลอดภัย ในการสัญจร	กองช่าง
๑๐๔	ก่อสร้างรางระบายน้ำ สายกลางหมู่บ้าน บ้านสระมะค่า หมู่ที่ ๔	เพื่อระบายน้ำ ภายในชุมชน	รางระบายน้ำรูปสี่ เหลี่ยมยาว ๓๖๐ ม. กว้าง ๕๐๐ ม. ยาว ๕๐๐ ม. ใช้เหล็ก ๐.๒๕-๐.๓๐ ม.				๕๐๐,๐๐๐		รางระบายน้ำรูป สี่เหลี่ยมยาว ๓๖๐ ม. กว้าง ๕๐๐ ม. ยาว ๕๐๐ ม. ใช้ เหล็ก ๐.๒๕-๐.๓๐ ม.	ชุมชนระบาย น้ำได้อย่างมี ประสิทธิภาพ	กองช่าง

ที่	โครงการ	วัตถุประสงค์	เป้าหมาย (เดิมคือของโครงการ)	งบประมาณและที่มา					ตัวชี้วัด	ผลที่คาดว่าจะ ได้รับ	หน่วยงานที่ รับผิดชอบ
				๖๕๖๖ (บาท)	๖๕๖๗ (บาท)	๖๕๖๘ (บาท)	๖๕๖๙ (บาท)	๖๕๗๐ (บาท)			
๓๐๕	ชุดอเนกชาติห้วยขาแข้ง จากบ้านสระมะค่า - อำเภอโกสุมพิสัย บ้าน สระมะค่า หมู่ที่ ๕	เพื่อเป็นแหล่ง เก็บน้ำดื่ม การเกษตร	จุดตกฝนตามป่าแก้ง ๑๕-๒๓ ม. ฮก ๕๐๐ ม. ตึกเหล็ก ๓.๕๐ ม.	๕๐๐,๐๐๐					ชุดอเนกชาติ ป่าแก้ง ๑๕-๒๓ ม. ฮก ๕๐๐ ม. ตึกเหล็ก ๓.๕๐ ม.	ชุมชนมีน้ำใช้ ในการอุปโภค	กองช่าง
๓๐๖	ก่อสร้างฝายน้ำล้น บริเวณนาบึงศรี ชาติชัย บ้านสระมะค่า หมู่ที่ ๕	เพื่อใช้เก็บ เก็บพาส์สุจร และระบายน้ำ	ฝายมีรูระบายน้ำกว้าง ๓๖.๐ ม. สูง ๓.๐ ม.						ฝายมีรูระบาย น้ำได้เป็นอย่างดี ประสิทธิภาพ	กองช่าง	
๓๐๗	ก่อสร้างฝายน้ำล้น บริเวณนาบึงศรีชาติ ชัย บ้านสระมะค่า หมู่ที่ ๕	เพื่อใช้เป็น เส้นทางสัญจร และระบายน้ำ	ฝายมีรูระบายน้ำกว้าง ๓๖.๐ ม. สูง ๓.๐ ม.						ชุมชนมีฝายน้ำ ได้เป็นอย่างดี ประสิทธิภาพ	กองช่าง	
๓๐๘	ปรับปรุงระบบ จ่ายประปาหมู่บ้าน บ้านสระมะค่า หมู่ที่ ๕	เพื่อส่งน้ำ ใช้อย่างมี ประสิทธิภาพ	งานปรับปรุงระบบจ่าย ประปาหมู่บ้าน แสดงอาทิตย์ พร้อม อุปกรณ์ จำนวน ๓ แห่ง	๒๕๐,๐๐๐					ฝายน้ำล้นขนาด กว้าง ๓๖.๐ ม. สูง ๓.๐ ม.	ชุมชนระบบ น้ำได้อย่างมี ประสิทธิภาพ	กองช่าง
๓๐๙	ปรับปรุงระบบ จ่ายประปาหมู่บ้าน บ้านสระมะค่า หมู่ที่ ๕	เพื่อส่งน้ำ ใช้อย่างมี ประสิทธิภาพ	งานปรับปรุงระบบจ่าย ประปาหมู่บ้าน แสดงอาทิตย์ พร้อม อุปกรณ์ จำนวน ๓ แห่ง	๒๕๐,๐๐๐					ฝายน้ำล้นขนาด กว้าง ๓๖.๐ ม. สูง ๓.๐ ม.	ชุมชนระบบ น้ำได้อย่างมี ประสิทธิภาพ	กองช่าง

ที่.	โครงการ	วัตถุประสงค์	เป้าหมาย (แสดงถึงโครงการ)	งบประมาณและที่ดำเนินการ					ดัชนีชี้วัด	ผลที่คาดว่าจะได้รับ	หน่วยงานที่รับผิดชอบ
				๕๖๖๖ (บาท)	๕๖๖๗ (บาท)	๕๖๖๘ (บาท)	๕๖๖๙ (บาท)	๕๖๗๐ (บาท)			
๑๐๕	ก่อสร้างถนนคอนกรีตสายบ้านหัวสะพาน - หัวสะพาน (ต่อโครงการเดิม) บ้านหัวสะพาน หมู่ที่ ๕	เพื่อให้ได้ถนนที่มีมาตรฐาน	งานถนนคอนกรีตสายบ้านหัวสะพาน กว้าง ๕ ม. ยาว ๕๐ ม. หน้าเฉลี่ย ๑.๑๕ ม.			๑,๓๓๐,๐๐๐			ถนนคอนกรีตสายบ้านหัวสะพาน กว้าง ๕ ม. ยาว ๕๐ ม. หน้าเฉลี่ย ๑.๑๕ ม.	ประชาชนมีความปลอดภัยในการสัญจร	กองช่าง
๑๑๐	ก่อสร้างถนนคอนกรีตสายบ้านหัวสะพาน - บ้านโพธิ์ (สายเก่า) บ้านหัวสะพาน หมู่ที่ ๕	เพื่อให้ได้ถนนที่มีมาตรฐาน	งานถนนคอนกรีตสายบ้านหัวสะพาน กว้าง ๕ ม. ยาว ๑๐๐ ม. หน้าเฉลี่ย ๑.๑๕ ม.				๒๒๖,๐๐๐		ถนนคอนกรีตสายบ้านหัวสะพาน กว้าง ๕ ม. ยาว ๑๐๐ ม.	ประชาชนมีความปลอดภัยในการสัญจร	กองช่าง
๑๑๑	ปรับปรุงถนนคอนกรีตสายบ้านเขาพลู - บางทองภาค บ้านหัวสะพาน หมู่ที่ ๕	เพื่อให้ได้ถนนที่มีมาตรฐาน	งานถนนคอนกรีตสายบ้านหัวสะพาน กว้าง ๕ ม. ยาว ๕๐ ม. หน้าเฉลี่ย ๑.๑๕ ม.					๑,๐๓๓,๐๐๐	ถนนคอนกรีตสายบ้านหัวสะพาน กว้าง ๕ ม. ยาว ๕๐ ม. หน้าเฉลี่ย ๑.๑๕ ม.	ประชาชนมีความปลอดภัยในการสัญจร	กองช่าง
๑๑๒	ก่อสร้างถนนคอนกรีตสายบ้านขี้ตาดพลเยี่ยม บ้านหัวสะพาน หมู่ที่ ๕	เพื่อให้ได้ถนนที่มีมาตรฐาน	งานถนนคอนกรีตสายบ้านขี้ตาดพลเยี่ยม บ้านหัวสะพาน กว้าง ๕ ม. ยาว ๕๐ ม. หน้าเฉลี่ย ๑.๑๕ ม.						ถนนคอนกรีตสายบ้านขี้ตาดพลเยี่ยม บ้านหัวสะพาน กว้าง ๕ ม. ยาว ๕๐ ม. หน้าเฉลี่ย ๑.๑๕ ม.	ประชาชนมีความปลอดภัยในการสัญจร	กองช่าง

ที่	โครงการ	วัตถุประสงค์	เป้าหมาย (ผลผลิตเชิงโครงการ)	งบประมาณและที่เข้ามา					ตัวชี้วัด KPI	ผลที่คาดว่าจะได้รับ	หน่วยงานที่รับผิดชอบ
				๒๕๖๖ (บาท)	๒๕๖๗ (บาท)	๒๕๖๘ (บาท)	๒๕๖๙ (บาท)	๒๕๗๐ (บาท)			
๑๓๓	ก่อสร้างถนนคอนกรีตเสริมเหล็กบ้านศรีสะพาน - บ้านโลกสะอาด บ้านหัวสะพาน หมู่ที่ ๕	เพื่อให้ได้ถนนที่มีมาตรฐาน	งานถนนคอนกรีตเสริมเหล็ก กว้าง ๓.๖๖ ม. ยาว ๓๖๖ เมตร ๐.๓๕ ม. ปริมาณคอนกรีตไม่น้อยกว่า ๕๖๓ ต.ร.ม.	๒๕๖๖ (บาท)	๒๕๖๗ (บาท)	๒๕๖๘ (บาท)	๒๕๖๙ (บาท)	๒๕๗๐ (บาท)	ถนนคอนกรีตเสริมเหล็ก กว้าง ๓.๖๖ ม. ทนทาน ๐.๓๕ ม.	ประชาชนมีความปลอดภัยในการสัญจร	กองช่าง
๑๓๔	ก่อสร้างถนนคอนกรีตเสริมเหล็กแยกบ้านนาขามใหญ่ ๖ ไปเจดีย์ตรงมโนไปบ้านโพนโงมตั้ง บ้านหัวสะพาน หมู่ที่ ๕	เพื่อให้ได้ถนนที่มีมาตรฐาน	งานถนนคอนกรีตเสริมเหล็ก กว้าง ๕ ม. ยาว ๓๐๐ ม. ทนทานไม่น้อยกว่า ๐.๓๕ ม.					๒๓๐,๐๐๐	ถนนคอนกรีตเสริมเหล็ก กว้าง ๕ ม. ยาว ๓๐๐ ม.	ประชาชนมีความปลอดภัยในการสัญจร	กองช่าง
๑๓๕	ก่อสร้างถนนหินคลุกเส้นบ้านหัวสะพาน (หัวสะพาน - บ้านโพนตั้ง) บ้านหัวสะพาน หมู่ที่ ๕	เพื่อให้ได้ถนนที่มีมาตรฐาน	งานถนนหินคลุก กว้าง ๔ ม. ยาว ๓,๒๕๐ ม. ทนทานไม่น้อยกว่า ๐.๓๐ ม.	๓๒๖,๐๐๐					ถนนหินคลุก กว้าง ๔ ม. ยาว ๓,๒๕๐ ม. ทนทานไม่น้อยกว่า ๐.๓๐ ม.	ประชาชนมีความปลอดภัยในการสัญจร	กองช่าง
๑๓๖	ก่อสร้างถนนหินคลุกสายหัวสะพาน-ไพรอ (สายเก่า) บ้านหัวสะพาน หมู่ที่ ๕	เพื่อให้ได้ถนนที่มีมาตรฐาน	งานถนนหินคลุก กว้าง ๕ ม. ยาว ๓,๐๐๐ ม. ทนทานไม่น้อยกว่า ๐.๓๐ ม.		๗๕๘,๔๐๐				ถนนหินคลุก กว้าง ๕ ม. ยาว ๓,๐๐๐ ม.	ประชาชนมีความปลอดภัยในการสัญจร	กองช่าง

ที่	โครงการ	วัตถุประสงค์	เป้าหมาย (ได้ผลดีของโครงการ)	งบประมาณและที่ผ่านมา					ตัวชี้วัด KPI	ผลที่คาดว่าจะ ได้รับ	หน่วยงานที่ รับผิดชอบ
				๒๕๖๖ (บาท)	๒๕๖๗ (บาท)	๒๕๖๘ (บาท)	๒๕๖๙ (บาท)	๒๕๖๙ (บาท)			
๑๑๗	ก่อสร้างถนนหินคลุกสายบ้านหัวสะพาน-บ้านหนองระเจ็ดพันบ้านหัวสะพาน หมู่ที่ ๕	เพื่อให้บริการที่ดีแก่ประชาชน	งานถนนหินคลุกกว้าง ๕ ม. ยาว ๑,๑๐๐ ม. หนองระเจ็ด ๖.๓๐ ม. บริเวณหมู่ที่ ๖ หมู่ที่ ๕ ๕๐๐ สบ.ม.					๓๐๐,๐๐๐	ถนนหินคลุกกว้าง ๕ ม. ยาว ๑,๑๐๐ ม.	กองช่าง	
๑๑๘	ก่อสร้างถนนหินคลุกสายท่ากุ่มบ้านหัวสะพาน หมู่ที่ ๕	เพื่อให้ได้ถนนที่มีมาตรฐาน	งานถนนหินคลุกกว้าง ๕ ม. ยาว ๑,๐๐๐ ม. หนองระเจ็ด ๐.๑๐ ม. บริเวณหมู่ที่ ๖ หมู่ที่ ๕ ๕๐๐ สบ.ม.				๑๐๐,๐๐๐		ถนนหินคลุกกว้าง ๕ ม. ยาว ๑,๐๐๐ ม.	กองช่าง	
๑๑๙	ก่อสร้างถนนดินลูกรังสายท่ากุ่มสายหลัก - ไปนบนาะอภิมะย์บ้านขอ บ้านหัวสะพาน หมู่ที่ ๕	เพื่อให้ได้ถนนที่มีมาตรฐาน	งานถนนหินคลุกกว้าง ๕ ม. ยาว ๑,๐๐๐ ม. หนองระเจ็ด ๐.๑๐ ม.	๒๐๐,๐๐๐					ถนนหินคลุกกว้าง ๕ ม. ยาว ๑,๐๐๐ ม. ยาวรวม ๓ แห่ง	กองช่าง	
๑๒๐	ก่อสร้างทางระบายน้ำรูปสี่เหลี่ยมด้านต่างเปิดตั้งสะพาน - หัวลำดอมมา บ้านหัวสะพาน หมู่ที่ ๕	เพื่อระบายน้ำภายในชุมชน	ทางระบายน้ำรูปสี่เหลี่ยมด้านต่าง ๑.๒๕-๐.๓๐ ม. ยาว ๖๕๐ ม.					๗๕๐,๐๐๐	งานระบายน้ำ ปากทาง ๖.๕๐ ม. ลึกเฉลี่ย ๐.๒๕-๐.๓๐ ม. ยาว ๖๕๐ ม.	กองช่าง	

ที่	โครงการ	วัตถุประสงค์	เป้าหมาย (ผลผลิตของโครงการ)	งบประมาณรายจ่ายที่ดำเนินการ					ผลที่คาดว่าจะได้รับ	หน่วยงานที่รับผิดชอบ	
				๒๕๖๑ (บาท)	๒๕๖๒ (บาท)	๒๕๖๓ (บาท)	๒๕๖๔ (บาท)	๒๕๖๕ (บาท)			
๑๒๑	ก่อสร้างรางระบายน้ำ รูปตัวยูสายบ้านนาย จันทา อ.ไทย - ห้วย ลำแมวก บ้านหัว สะพาน หมู่ที่ ๕	เพื่อระบายน้ำ ภายในชุมชน	รางระบายน้ำรูปตัวยู ขนาดปากกว้าง ๑.๕๐ ม. ลึกเฉลี่ย ๐.๒๕-๐.๓๐ ม. ยาว ๑๕๐ ม.	๑๕๐,๐๐๐					ราษฎรบ้านหัว ปากกว้าง ๑.๕๐ ม. ลึกเฉลี่ย ๐.๒๕-๐.๓๐ ม. ยาว ๑๕๐ ม.	ชุมชนระบาย น้ำอย่างมี ประสิทธิภาพ	กองช่าง
๑๒๒	ก่อสร้างรางระบายน้ำ รูปตัวยูสาย ถนนลาดอ่างกลาง หมู่บ้านทั้งสองฝั่ง บ้านศรีมะค่า หมู่ที่ ๕	เพื่อระบายน้ำ ภายในชุมชน	รางระบายน้ำรูปตัวยู ขนาดปากกว้าง ๑.๕๐ ม. ลึกเฉลี่ย ๐.๒๕-๐.๓๐ ม. ยาว ๑๕๕๐ ม.		๑,๒๕๐,๐๐๐				ราษฎรบ้านหัว ปากกว้าง ๑.๕๐ ม. ลึกเฉลี่ย ๐.๒๕-๐.๓๐ ม. ยาว ๑,๕๕๐ ม.	ชุมชนระบาย น้ำอย่างมี ประสิทธิภาพ	กองช่าง
๑๒๓	ก่อสร้างรางระบายน้ำ สายสามแยกไปบ้าน ใหม่โพนแดง - ห้วยลำ แมวก หมู่ที่ ๕	เพื่อระบายน้ำ ภายในชุมชน	รางระบายน้ำรูปตัวยู ขนาดปากกว้าง ๑.๕๐ ม. ลึกเฉลี่ย ๐.๓๐-๐.๓๕ ม. ยาว ๒๕๐-๓๐๐ ม.				๕๐๐,๐๐๐		ราษฎรบ้านหัวรูป ตัวยูขนาดปาก กว้าง ๑.๕๐ ม. ลึกเฉลี่ย ๐.๓๐- ๐.๓๕ ม.	ชุมชนระบาย น้ำได้อย่างมี ประสิทธิภาพ	กองช่าง
๑๒๔	รับปรับปรุงระบบ ประปาหมู่บ้าน บ้าน ห้วยสะพาน หมู่ที่ ๕	เพื่อให้ได้ ประปาที่มี มาตรฐาน	งานวางท่อประปา PVC Ø ๑๒๕-๓ นิ้ว ระยะทางรวม: ๒,๐๐๐ ม.				๕๐๐,๐๐๐		รับปรับปรุงระบบ ประปาหมู่บ้าน คุณภาพ	ประปาหมู่บ้าน คุณภาพ	กองช่าง

ที่	โครงการ	วัตถุประสงค์	เป้าหมาย (ผลผลิตเชิงโครงการ)	งบประมาณและที่ผ่านมา					ตัวชี้วัด KPI	ผลที่คาดว่าจะ ได้รับ	หน่วยงานที่ รับผิดชอบ
				๒๕๖๖ (บาท)	๒๕๖๗ (บาท)	๒๕๖๘ (บาท)	๒๕๖๙ (บาท)	๒๕๗๐ (บาท)			
๑๒๕	ก่อสร้างสถานคอมพิวเตอร์ อเนกประสงค์ บัน หัวสะพาน หมู่ที่ ๕	เพื่อให้ ประชาชนมี สถานที่ตาก ผลผลิตทาง การเกษตร	ควบคุมงานปลูกสร้าง ๕ ม. ยาว ๑๒๓ ม.	๕๗๕,๐๐๐					ดำเนินการ: ขนาด กว้าง ๘ ม. ยาว ๑๒๓ ม.	กองช่าง	
๑๒๖	ขุดลอกสระตอกบัว บ้านหัวสะพาน หมู่ที่ ๕	เพื่อเป็นแหล่ง เก็บน้ำใน การเกษตร	ขุดลอกขนาดปลูกกว้าง ๑๘-๒๓ ม. ยาว ๕๐๐ ม. ลึกเฉลี่ย ๓.๕๐ ม.					๕๐๐,๐๐๐	ขุดลอกขนาด ปลูกกว้าง ๑๘-๒๓ ม. ยาว ๕๐๐ ม. ลึกเฉลี่ย ๓.๕๐ ม.	กองช่าง	
๑๒๗	ขุดออกห้วยกลม บ้าน หัวสะพาน หมู่ที่ ๕	เพื่อเป็นแหล่ง เก็บน้ำใน การเกษตร	ขุดลอกขนาดปลูกกว้าง ๑๗-๒๓ ม. ยาว ๕๐๐ ม. ลึกเฉลี่ย ๓.๕๐ ม.					๕๐๐,๐๐๐	ขุดลอกขนาด ปลูกกว้าง ๑๗-๒๓ ม. ยาว ๕๐๐ ม. ลึกเฉลี่ย ๓.๕๐ ม.	กองช่าง	
๑๒๘	ขุดลอกลำห้วยตมอก บ้านหัวสะพาน หมู่ที่ ๕	เพื่อเป็นแหล่ง เก็บน้ำใน การเกษตร	ขุดลอกขนาดปลูกกว้าง ๑๘-๒๓ ม. ยาว ๕๐๐ ม. ลึกเฉลี่ย ๓.๕๐ ม.	๕๐๐,๐๐๐					ขุดลอกขนาด ปลูกกว้าง ๑๘-๒๓ ม. ยาว ๕๐๐ ม. ลึกเฉลี่ย ๓.๕๐ ม.	กองช่าง	

ผู้	โครงการ	วัตถุประสงค์	เป้าหมาย (ผลผลิตของโครงการ)	งบประมาณและที่เข้ามา					ตัวชี้วัด KPI	ผลที่คาดว่าจะได้รับ	หน่วยงานที่รับผิดชอบ					
				๒๕๖๖ (บาท)	๒๕๖๗ (บาท)	๒๕๖๘ (บาท)	๒๕๖๙ (บาท)	๒๕๗๐ (บาท)								
๑๒๙	ก่อสร้างอาคารคอนกรีตเสริมคอนกรีต บริเวณถนนสายบุญกลาง บ้านหัวสะพาน หมู่ที่ ๕	เพื่อให้เป็นเส้นทางสัญจรและระบายน้ำ	บดอัดคอนกรีต ขนาด ๑.๕x๑.๕x๑.๕ ม. จำนวน ๓ ช่อง					๒๕๖๖ (บาท)	๒๕๖๗ (บาท)	๒๕๖๘ (บาท)	๒๕๖๙ (บาท)	๒๕๗๐ (บาท)	บดอัดคอนกรีต ขนาด ๑.๕x๑.๕x๑.๕ ม. จำนวน ๓ ช่อง	ชุมชนระบบน้ำได้อย่างมีประสิทธิภาพ	กองช่าง	
๑๓๐	ก่อสร้างบดอัดคอนกรีต บริเวณถนนสายหัวสะพาน - บ้านจระเข้ดิน บ้านหัวสะพาน หมู่ที่ ๕	เพื่อให้เป็นเส้นทางสัญจรและระบายน้ำ	บดอัดคอนกรีต ขนาด ๑.๕x๑.๕x๑.๕ ม. จำนวน ๓ ช่อง										บดอัดคอนกรีต ขนาด ๑.๕x๑.๕x๑.๕ ม. จำนวน ๓ ช่อง	ชุมชนระบบน้ำได้อย่างมีประสิทธิภาพ	กองช่าง	
๑๓๑	ก่อสร้างถนน คสล. บ้านเกาะกมิต กวนปากนุ้ย - สะพานข้ามลำแวง บ้านโคกสะอาด หมู่ที่ ๖	เพื่อให้ได้ถนนที่มีความเหมาะสม	งานถนนคสล.ขนาด กว้าง ๕ ม. ยาว ๒๐ ม. หนาเฉลี่ย ๐.๑๕ ม.					๑๖๗,๕๐๐						ถนนคสล.ขนาด กว้าง ๕ ม. ยาว ๒๐ ม.	ประชาชนเมื่อความปลอดภัยในการสัญจร	กองช่าง
๑๓๒	ก่อสร้างถนน คสล. ตำบลบ้านเขยสมศรี บุซสูงเนิน - นายทองวัน บ้านโคกสะอาด หมู่ที่ ๖	เพื่อให้ได้ถนนที่มีความเหมาะสม	งานถนนคสล.ขนาด กว้าง ๕ ม. ยาว ๒๐๐ ม. หนาเฉลี่ย ๐.๑๕ ม.					๔๕๕,๐๐๐						ถนนคสล.ขนาด กว้าง ๕ ม. ยาว ๒๐๐ ม.	ประชาชนเมื่อความปลอดภัยในการสัญจร	กองช่าง

ที่	โครงการ	วัตถุประสงค์	เป้าหมาย (ผลผลิตของโครงการ)	งบประมาณและที่ดิน					ตัวชี้วัด (PI)	ผลที่คาดว่าจะได้รับ	หน่วยงานที่รับผิดชอบ
				๒๕๖๖ (บาท)	๒๕๖๗ (บาท)	๒๕๖๘ (บาท)	๒๕๖๙ (บาท)	๒๕๗๐ (บาท)			
๑๓๓	ก่อสร้างถนน คสล. สายบ้านบึงอ้อยชะเงวี่อุบลฯ - บ้านนาขย ม.๖๖๖ ตำบลบ้านโคกสะอาด หมู่ที่ ๖	เพื่อให้ได้ถนนที่มีมาตรฐาน	งานถนนคสล.ขนาด กว้าง ๕ ม. ยาว ๓๐๐ ม. ขนาดเฉลี่ย ๐.๑๕๕ ม.			๒๗๕,๐๐๐			ถนนคสล.ขนาด กว้าง ๕ ม. ยาว ๓๐๐ ม.	ประชาชนมีความปลอดภัยในการสัญจร	กองช่าง
๑๓๔	ก่อสร้างถนน คสล. สายบ้านนาขยบ้านมะมีล้อม - สะพานบ่อ บ้านโคกสะอาด หมู่ที่ ๖	เพื่อให้ได้ถนนที่มีมาตรฐาน	งานถนนคสล.ขนาด กว้าง ๕ ม. ยาว ๒๐๐ ม. ขนาดเฉลี่ย ๐.๑๕๕ ม.				๕๖๕,๐๐๐		ถนนคสล.ขนาด กว้าง ๕ ม. ยาว ๒๐๐ ม.	ประชาชนมีความปลอดภัยในการสัญจร	กองช่าง
๑๓๕	ก่อสร้างถนน คสล. บ้านนาขยวิรัช - ร.ร. บ้านโคกสะอาด บ้านโคกสะอาด หมู่ที่ ๖	เพื่อให้ได้ถนนที่มีมาตรฐาน	งานถนนคสล.ขนาด กว้าง ๕ ม. ยาว ๓๐๐ ม. ขนาดเฉลี่ย ๐.๑๕๕ ม.					๘๕๗,๕๐๐	ถนนคสล.ขนาด กว้าง ๕ ม. ยาว ๓๐๐ ม.	ประชาชนมีความปลอดภัยในการสัญจร	กองช่าง
๑๓๖	ก่อสร้างถนน คสล. บ้านนาขยอน - บ้านนาขยศรีโคกสะอาด บ้านโคกสะอาด หมู่ที่ ๖	เพื่อให้ได้ถนนที่มีมาตรฐาน	งานถนนคสล.ขนาด กว้าง ๕ ม. ยาว ๒๐๐ ม. ขนาดเฉลี่ย ๐.๑๕๕ ม.			๕๖๕,๐๐๐			ถนนคสล.ขนาด กว้าง ๕ ม. ยาว ๒๐๐ ม.	ประชาชนมีความปลอดภัยในการสัญจร	กองช่าง

ที่	โครงการ	วัตถุประสงค์	เป้าหมาย (เมล็ดของโครงการ)	งบประมาณและที่เข้ามา					ตัวชี้วัด KPI	ผลที่คาดว่าจะได้รับ	หน่วยงานที่รับผิดชอบ
				๒๕๖๖ (บาท)	๒๕๖๗ (บาท)	๒๕๖๘ (บาท)	๒๕๖๙ (บาท)	๒๕๗๐ (บาท)			
๑๓๘	ก่อสร้างถนน คสล. จากบ้านนายรัช สีดา - ศาลาปู่ บ้านโคก และลาด หมู่ที่ ๖	เพื่อให้ได้ถนน ที่มีมาตรฐาน	งานถนนคสล.ขนาด กว้าง ๕ ม. ยาว ๓๐๐ ม. หนาเฉลี่ย ๐.๑๕ ม.		๒๗๕,๐๐๐				ถนนคสล.ขนาด กว้าง ๕ ม. ยาว ๓๐๐ ม. หนาเฉลี่ย ๐.๑๕ ม.	ประชาชนมี ความปลอดภัย ในการสัญจร	กองช่าง
๑๓๙	ก่อสร้างถนนคสล. จากบ้านयोगน - บ้านนางสี บ้านโคก และลาด หมู่ที่ ๖	เพื่อให้ได้ถนน ที่มีมาตรฐาน	งานถนนคสล.ขนาด กว้าง ๕ ม. ยาว ๓๐๐ ม. หนาเฉลี่ย ๐.๑๕ ม. รายละเอียดตามแบบ อบต.พื้งเตา		๒๓๐,๐๐๐				งานถนนคสล.ขนาด กว้าง ๕ ม. ยาว ๓๐๐ ม. หนาเฉลี่ย ๐.๑๕ ม.	ประชาชนมี ความปลอดภัย ในการสัญจร	กองช่าง
๑๔๑	ก่อสร้างถนนคสล. จากบ้านนายบุญตาม - บ้านนายทองวัน บ้านโคกและลาด หมู่ที่ ๖	เพื่อให้ได้ถนน ที่มีมาตรฐาน	งานถนนคสล. กว้าง ๕ ม. ยาว ๑๓๑ ม. หนาเฉลี่ย ๐.๑๕ ม.					๓๕๐,๐๐๐	งานถนนคสล. กว้าง ๕ ม. ยาว ๑๓๑ ม. หนาเฉลี่ย ๐.๑๕ ม.	ประชาชนมี ความปลอดภัย ในการสัญจร	กองช่าง
๑๔๐	ก่อสร้างถนนคสล. สายศาลาปู่ - บ้าน นายสีน จัหวังริรัมย์ บ้านโคกและลาด หมู่ที่ ๖	เพื่อให้ได้ถนน ที่มีมาตรฐาน	งานถนนคสล. กว้าง ๖ ม. ยาว ๒๐๐ ม. หนาเฉลี่ย ๐.๑๐ ม.					๓๕๐,๕๐๐	ถนนคสล. กว้าง ๖ ม. ยาว ๒๐๐ ม. หนาเฉลี่ย ๐.๑๐ ม.	ประชาชนมี ความปลอดภัย ในการสัญจร	กองช่าง

ที่	โครงการ	วัตถุประสงค์	เป้าหมาย (วัตถุประสงค์โครงการ)	งบประมาณและที่ผ่านมา					ผลที่คาดว่าจะได้รับ	หน่วยงานที่รับผิดชอบ
				๒๕๖๖ (บาท)	๒๕๖๗ (บาท)	๒๕๖๘ (บาท)	๒๕๖๙ (บาท)	๒๕๗๐ (บาท)		
๑๓๕	ก่อสร้างถนนหินคลุกสายสะพานบ้านนอก - บ้านห้วยทราย ตำบล ห้วยทราย ๖	เพื่อให้ได้ถนนที่มีมาตรฐาน	งานถนนหินคลุก กว้าง ๖ ม.ยาว ๓๐๐ ม. หนาเฉลี่ย ๐.๑๖ ม.					ถนนหินคลุก กว้าง ๖ ม.ยาว ๓๐๐ ม. หนาเฉลี่ย ๐.๑๖ ม.	ประชาชนมีความปลอดภัยในการสัญจร	กองช่าง
๑๓๖	ก่อสร้างถนนหินคลุกสายสะพานบ้านนอก - บ้านสะพานหัก บ้านโคกสะอาด หมู่ที่ ๖	เพื่อให้ได้ถนนที่มีมาตรฐาน	งานถนนหินคลุก กว้าง ๖ ม.ยาว ๒,๐๐๐ ม. หนาเฉลี่ย ๐.๑๖ ม.	๗๕๖,๕๐๐					ประชาชนมีความปลอดภัยในการสัญจร	กองช่าง
๑๓๗	ก่อสร้างถนนหินคลุกสายสะพานบ้านโคกสะอาด หมู่ที่ ๖	เพื่อให้ได้ถนนที่มีมาตรฐาน	งานถนนหินคลุก กว้าง ๖ ม.ยาว ๑,๐๐๐ ม. หนาเฉลี่ย ๐.๑๖ ม.	๓๗๘,๒๐๐				ถนนหินคลุก กว้าง ๖ ม.ยาว ๑,๐๐๐ ม. หนาเฉลี่ย ๐.๑๖ ม.	ประชาชนมีความปลอดภัยในการสัญจร	กองช่าง
๑๓๘	ก่อสร้างถนนดินร่วนป่าสักธาร บ้านโคกสะอาด หมู่ที่ ๖	เพื่อให้ได้ถนนที่มีมาตรฐาน	งานถนนดินร่วน กว้าง ๖ ม.ยาว ๓,๐๐๐ ม.		๕๐๐,๐๐๐			ถนนดินร่วน กว้าง ๖ ม.ยาว ๓,๐๐๐ ม.	ประชาชนมีความปลอดภัยในการสัญจร	กองช่าง
๑๓๙	ก่อสร้างถนนดินร่วนป่าสักธาร บ้านโคกสะอาด หมู่ที่ ๖	เพื่อให้ได้ถนนที่มีมาตรฐาน	งานถนนดินร่วน กว้าง ๖ ม.ยาว ๓,๐๐๐ ม.				๕๐๐,๐๐๐	ถนนดินร่วน กว้าง ๖ ม.ยาว ๓,๐๐๐ ม.	ประชาชนมีความปลอดภัยในการสัญจร	กองช่าง

ที่	โครงการ	วัตถุประสงค์	เป้าหมาย (ผลผลิตของโครงการ)	งบประมาณและที่ผ่านมา					ตัวชี้วัด KPI	ผลที่คาดว่าจะได้รับ	หน่วยงานที่รับผิดชอบ
				๒๕๖๖ (บาท)	๒๕๖๗ (บาท)	๒๕๖๘ (บาท)	๒๕๖๙ (บาท)	๒๕๗๐ (บาท)			
๑๔๖	ก่อสร้างรางระบายน้ำ ระดับคูสายสี่แยก กลางบ้าน - บ้านนาง สมมา บ้านโคกสะอาด หมู่ที่ ๖	เพื่อระบายน้ำ ภายในชุมชน	รางระบายน้ำรูปตัว U ขนาดปากกว้าง ๐.๕๐ ม. ลึกเฉลี่ย ๐.๒๕-๐.๓๐ ม. ยาว ๒๐๐ ม.	๒๕๖,๐๐๐				๒๕๖,๐๐๐ (บาท)	รางระบายน้ำ ปากกว้าง ๐.๕๐ ม. ลึกเฉลี่ย ๐.๒๕-๐.๓๐ ม. ยาว ๒๐๐ ม.	ชุมชนระบาย น้ำอย่างมี ประสิทธิภาพ	กองช่าง
๑๔๗	ก่อสร้างรางระบายน้ำ ระดับคูสายสี่แยก กลางบ้าน - บ้านนาง บัวดี บ้านโคกสะอาด หมู่ที่ ๖	เพื่อระบายน้ำ ภายในชุมชน	รางระบายน้ำรูปตัว U ขนาดปากกว้าง ๐.๕๐ ม. ลึกเฉลี่ย ๐.๒๕-๐.๓๐ ม. ยาว ๒๐๐ ม. ตย.แบบ ยึดดินลาด	๒๕๐,๐๐๐				๒๕๐,๐๐๐ (บาท)	รางระบายน้ำ ปากกว้าง ๐.๕๐ ม. ลึกเฉลี่ย ๐.๒๕-๐.๓๐ ม. ยาว ๒๐๐ ม.	ชุมชนระบาย น้ำอย่างมี ประสิทธิภาพ	กองช่าง
๑๔๘	ก่อสร้างรางระบายน้ำ ระดับคูสายสี่แยก กลางบ้าน - บ้านนาง สาจรรม บ้านโคก สะอาด หมู่ที่ ๖	เพื่อระบายน้ำ ภายในชุมชน	รางระบายน้ำรูปตัว U ขนาดปากกว้าง ๐.๕๐ ม. ลึกเฉลี่ย ๐.๒๕-๐.๓๐ ม. ยาว ๔๐๐ ม.	๕๕๐,๐๐๐				๕๕๐,๐๐๐ (บาท)	รางระบายน้ำ ปากกว้าง ๐.๕๐ ม. ลึกเฉลี่ย ๐.๒๕-๐.๓๐ ม. ยาว ๔๐๐ ม.	ชุมชนระบาย น้ำอย่างมี ประสิทธิภาพ	กองช่าง
๑๔๙	ก่อสร้างรางระบายน้ำ ระดับคูสายสี่แยก กลางบ้าน - บ้านนาง สุไร บ้านโคกสะอาด หมู่ที่ ๖	เพื่อระบายน้ำ ภายในชุมชน	รางระบายน้ำรูปตัว U ขนาดปากกว้าง ๐.๕๐ ม. ลึกเฉลี่ย ๐.๒๕-๐.๓๐ ม. ยาว ๒๐๐ ม. ตย.แบบ ยึดดินลาด	๒๕๖,๐๐๐				๒๕๖,๐๐๐ (บาท)	รางระบายน้ำ ปากกว้าง ๐.๕๐ ม. ลึกเฉลี่ย ๐.๒๕-๐.๓๐ ม. ยาว ๒๐๐ ม.	ชุมชนระบาย น้ำอย่างมี ประสิทธิภาพ	กองช่าง

ที่	โครงการ	วัตถุประสงค์	เป้าหมาย (ผลผลิตของโครงการ)	งบประมาณและที่มาของเงิน					ตัวชี้วัด KP:	ผลที่คาดว่าจะได้รับ	หน่วยงานที่รับผิดชอบ
				๒๕๖๖ (บาท)	๖๕๖๗ (บาท)	๒๕๖๘ (บาท)	๒๕๖๙ (บาท)	๕๕๖๐ (บาท)			
๑๕๐	ก่อสร้างรางระบายน้ำรูปตัวยูสายสี่แยกทองเข้าหมู่บ้าน - บ้านนายสมศรี บ้านโคกสะอาด หมู่ที่ ๒	เพื่อระบายน้ำภายในชุมชน	วางระบายน้ำรูปตัวยูขนาดกว้าง ๑.๕๐ ม. ลึกเฉลี่ย ๐.๒๕-๐.๓๐ ม. ยาว ๒๐๐ ม.					๕๕๖๐	วางระบายน้ำปากกว้าง ๑.๕๐ ม. ลึกเฉลี่ย ๐.๒๕-๐.๓๐ ม. ยาว ๒๐๐ ม.	กองช่าง	
๑๕๑	ขุดลอกสระสวนนอกบ้านโคกสะอาด หมู่ที่ ๒	เพื่อเป็นแหล่งเก็บน้ำในภาคเกษตร	ขุดลอกขนาดปากกว้าง ๑.๘-๒.๓ ม. ยาว ๕๐๐ ม. ลึกเฉลี่ย ๓.๕๐ ม.					๕๐๐,๐๐๐	ขุดลอกขนาดปากกว้าง ๑.๘-๒.๓ ม. ยาว ๕๐๐ ม. ลึกเฉลี่ย ๓.๕๐ ม.	กองช่าง	
๑๕๒	ขุดลอกสระประลาป่าหมู่บ้าน บ้านโคกสะอาด หมู่ที่ ๒	เพื่อเป็นแหล่งเก็บน้ำในการเกษตร	ขุดลอกขนาดปากกว้าง ๓.๕-๕.๓ ม. ยาว ๕๐๐ ม. ลึกเฉลี่ย ๓.๕๐ ม.					๕๐๐,๐๐๐	ขุดลอกขนาดปากกว้าง ๓.๕-๕.๓ ม. ยาว ๕๐๐ ม. ลึกเฉลี่ย ๓.๕๐ ม.	กองช่าง	
๑๕๓	ขุดลอกถังวัดบ้านโคกสะอาด หมู่ที่ ๒	เพื่อเป็นแหล่งเก็บน้ำในการเกษตร	ขุดลอกขนาดปากกว้าง ๑.๔-๒.๓ ม. ยาว ๕๐๐ ม. ลึกเฉลี่ย ๓.๕๐ ม.					๕๐๐,๐๐๐	ขุดลอกขนาดปากกว้าง ๑.๔-๒.๓ ม. ยาว ๕๐๐ ม. ลึกเฉลี่ย ๓.๕๐ ม.	กองช่าง	

ร.	โครงการ	วัตถุประสงค์	เป้าหมาย (ผลิตภัณฑ์โครงการ)	งบประมาณและที่ผ่านมา					ตัวชี้วัด	ผลที่คาดว่าจะได้รับ	หน่วยงานที่รับผิดชอบ
				๒๕๖๖ (บาท)	๒๕๖๗ (บาท)	๒๕๖๘ (บาท)	๒๕๖๙ (บาท)	๒๕๗๐ (บาท)			
๑๕๕	ชุดออกสำรวจบริเวณฝายน้ำล้น บ้านโคกสะอาด หมู่ที่ ๖	เพื่อเป็นแหล่งเก็บน้ำใบการเกษตร	ชุดออกขนาดปากกว้าง ๑๘-๒๓ ม. ยาว ๕๐๐ ม. ลึกเฉลี่ย ๓.๕๐ ม.	๕๐๐,๐๐๐				ชุดออกขนาดปากกว้าง ๑๘-๒๓ ม. ยาว ๕๐๐ ม. ลึกเฉลี่ย ๓.๕๐ ม.	ชุมชนมีน้ำใช้ในการอุปโภค	กองช่าง	
๑๕๖	ชุดออกสำรวจบริเวณบริเวณบ่อน้ำล้น บ้านโคกสะอาด หมู่ที่ ๖	เพื่อเป็นแหล่งเก็บน้ำใบการเกษตร	ชุดออกขนาดปากกว้าง ๑๘-๒๓ ม. ยาว ๕๐๐ ม. ลึกเฉลี่ย ๓.๕๐ ม.	๕๐๐,๐๐๐				ชุดออกขนาดปากกว้าง ๑๘-๒๓ ม. ยาว ๕๐๐ ม. ลึกเฉลี่ย ๓.๕๐ ม.	ชุมชนมีน้ำใช้ในภาคเกษตร	กองช่าง	
๑๕๗	ก่อสร้างฝายน้ำล้นบริเวณบ่อน้ำล้น บ้านโคกสะอาด หมู่ที่ ๖	เพื่อแก้ไขปัญหาน้ำล้น	ฝายน้ำล้นขนาดกว้าง ๑๗.๐ ม. สูง ๓.๐ ม.				๓๐๐,๐๐๐	ฝายน้ำล้นขนาดกว้าง ๑๗.๐ ม. สูง ๓.๐ ม.	ชุมชนมีน้ำใช้อย่างปลอดภัย	กองช่าง	
๑๕๘	ก่อสร้างฝายน้ำล้นบริเวณบ่อน้ำล้น บ้านโคกสะอาด หมู่ที่ ๖	เพื่อใช้เป็นเส้นทางสัญจรและระบายน้ำ	ฝายน้ำล้นขนาดกว้าง ๑๗.๐ ม. สูง ๓.๐ ม.				๕๐๐,๐๐๐	ฝายน้ำล้นขนาดกว้าง ๑๗.๐ ม. สูง ๓.๐ ม.	ชุมชนระบายน้ำได้อย่างมีประสิทธิภาพ	กองช่าง	

ที่	โครงการ	วัตถุประสงค์	เป้าหมาย (แสดงชื่อของโครงการ)	งบประมาณแผนที่ผ่านมา					ตัวชี้วัด	ผลที่คาดว่าจะ ได้รับ	หน่วยงานที่ รับผิดชอบ
				๒๕๖๖ (บาท)	๒๕๖๗ (บาท)	๒๕๖๘ (บาท)	๒๕๖๙ (บาท)	๒๕๗๐ (บาท)			
๑๕๘	ปรับปรุงระบบ น้ำประปาหมู่บ้าน บ้านวัดกระซอชวด หมู่ที่ ๖	เพื่อชุมชนมีน้ำ ใช้อย่างมี ประสิทธิภาพ	งานปรับปรุงน้ำประปา สายหลักเส้นทาง แสงอาทิตย์ ศรัณย์ สุปภรณ์ จำนวน ๓ แห่ง	๒๕๖,๐๐๐				๖๕๗๐ (บาท)	ปรับปรุงน้ำประปา สายหลักเส้นทาง แสงอาทิตย์ จำนวน ๓ แห่ง	กองช่าง	
๑๕๙	ก่อสร้างถนน คสล. สายบ้านบงบุญคุ้ม - ถนนเจ็ดลมไปวัดหัว ยาง บ้านหัวยาง หมู่ ที่ ๗	เพื่อให้ได้ถนน ที่มีมาตรฐาน	งานถนนคสล.ขนาด กว้าง ๕ ม. ยาว ๒๐๐ ม. หนาเฉลี่ย ๐.๑๕ ม.	๕๕๒,๐๐๐					ถนนคสล.ขนาด กว้าง ๕ ม. ยาว ๒๐๐ ม.	กองช่าง	
๑๖๐	ก่อสร้างถนน คสล. สายบ้านมาะนัดดี - วัดท้ายยาง บ้าน หัวยาง หมู่ที่ ๗	เพื่อให้ได้ถนน ที่มีมาตรฐาน	งานถนนคสล.ขนาด กว้าง ๕ ม. ยาว ๒๑๕ ม. หนาเฉลี่ย ๐.๑๕ ม.		๗๗๖,๐๐๐				ถนนคสล.ขนาด กว้าง ๕ ม. ยาว ๒๑๕ ม.	กองช่าง	
๑๖๑	ก่อสร้างถนน คสล. สายประปาหมู่บ้าน บ้านโคกกระซอชวด บ้าน หัวยาง หมู่ที่ ๓	เพื่อให้ได้ถนน ที่มีมาตรฐาน	งานถนนคสล.ขนาด กว้าง ๕ ม. ยาว ๑๐๐ ม. หนาเฉลี่ย ๐.๑๕ ม.		๗๐๕,๐๐๐				ถนนคสล.ขนาด กว้าง ๕ ม. ยาว ๑๐๐ ม.	กองช่าง	
๑๖๒	ก่อสร้างถนน คสล. สายบ้านบงบุญคุ้ม - วัดกระซอชวด บ้าน หัวยาง หมู่ที่ ๗	เพื่อให้ได้ถนน ที่มีมาตรฐาน	งานถนนคสล.ขนาด กว้าง ๕ ม. ยาว ๑๕๐ ม. หนาเฉลี่ย ๐.๑๕ ม.				๓๓๗,๐๐๐		ถนนคสล.ขนาด กว้าง ๕ ม. ยาว ๑๕๐ ม.	กองช่าง	

ที่	โครงการ	วัตถุประสงค์	เป้าหมาย (ผลสัมฤทธิ์โครงการ)	งบประมาณและค่าใช้จ่าย					ตัวชี้วัด KPI	ผลที่คาดว่าจะ ได้รับ	หน่วยงานที่ รับผิดชอบ
				๒๕๖๖ (บาท)	๒๕๖๗ (บาท)	๒๕๖๘ (บาท)	๒๕๖๙ (บาท)	๒๕๗๐ (บาท)			
๑๖๓	ก่อสร้างถนน คสล. สายวัดหัวข่าง - บ้านสระมะค่า บ้าน หัวข่าง หมู่ที่ ๓	เพื่อให้ได้ถนน ที่มีมาตรฐาน	งานถนนคสล.ขนาด กว้าง ๔ ม. ยาว ๑,๕๐๐ ม. หมายเฉลี่ย ๑.๑๕๓ ม.					๓,๓๓๐,๐๐๐	งบประมาณ ๓,๓๓๐,๐๐๐ กว้าง ๔ ม. ยาว ๑,๕๐๐ ม.	ประชาชนมี คุณภาพชีวิตที่ดี ในการสัญจร	กองช่าง
๑๖๔	ก่อสร้างถนน คสล. จากบ้านบางศรีชัย ชิม ปฐ - บ้านบางสระ ชิมปฐ บ้านหัวข่าง หมู่ที่ ๓	เพื่อให้ได้ถนน ที่มีมาตรฐาน	งานถนนคสล.ขนาด กว้าง ๔ ม. ยาว ๑,๕๐๐ ม. หมายเฉลี่ย ๑.๑๕๓ ม.					๓,๓๓๐,๐๐๐	งบประมาณ ๓,๓๓๐,๐๐๐ กว้าง ๔ ม. ยาว ๑,๕๐๐ ม.	ประชาชนมี คุณภาพชีวิตที่ดี ในการสัญจร	กองช่าง
๑๖๕	ก่อสร้างถนนหินคลุก สายสายบ้านหัวข่าง บ้านวังสามัคคี บ้าน หัวข่าง หมู่ที่ ๓	เพื่อให้ได้ถนน ที่มีมาตรฐาน	งานถนนหินคลุกกว้าง ๕ เมตร ยาว ๑,๐๐๐ ม. หมายเฉลี่ย ๑.๑๐๐ ม.					๒๕๐,๐๐๐	งบประมาณ ๒๕๐,๐๐๐ กว้าง ๕ ม. ยาว ๑,๐๐๐ ม.	ประชาชนมี คุณภาพชีวิตที่ดี ในการสัญจร	กองช่าง
๑๖๖	ก่อสร้างถนนหินคลุก สายบ้านหัวข่าง - บ้านสระมะค่า บ้าน หัวข่าง หมู่ที่ ๓	เพื่อให้ได้ถนน ที่มีมาตรฐาน	งานถนนหินคลุกกว้าง ๕ เมตร ยาว ๑,๐๐๐ ม. หมายเฉลี่ย ๑.๑๐๐ ม.					๒๕๐,๐๐๐	งบประมาณ ๒๕๐,๐๐๐ กว้าง ๕ ม. ยาว ๑,๐๐๐ ม.	ประชาชนมี คุณภาพชีวิตที่ดี ในการสัญจร	กองช่าง

ที่	โครงการ	วัตถุประสงค์	เป้าหมาย (ผลผลิตโครงการ)	งบประมาณและที่มา					ตัวชี้วัด KPI	ผลวิเคราะห์ที่ได้รับ	หน่วยงานรับผิดชอบ
				๒๕๖๖ (บาท)	๒๕๖๗ (บาท)	๒๕๖๘ (บาท)	๒๕๖๙ (บาท)	๒๕๗๐ (บาท)			
๑๖๘	ก่อสร้างระบบหินแตก สายประปา - บ้านโกลาเขต บ้านห้วยยาง หมู่ที่ ๘	เพื่อให้ได้ถนนที่มีมาตรฐาน	งบประมาณหินแตกกว่า ๕ ล้านบาท ๑,๕๐๐ ม. งบประมาณ ๑,๕๐๐ ม.						ถนนหินแตกกว่า ๕ ม.ยาว ๑,๕๐๐ ม.	ประชาชนมีความปลอดภัยในการสัญจร	กต.ช.ง.
๑๖๙	ก่อสร้างถนนดินจน สายกับบง นวัตกรรมบ้านพิบูลย์ หมู่ที่ ๗	เพื่อให้ได้ถนนที่มีมาตรฐาน	งบประมาณถนนหินแตกกว่า ๕ ม. ยาว ๖๐๐ ม. งบประมาณ ๑,๑๕๕ ม. งบประมาณดินจนบ้านพิบูลย์ ๘๐๐ ตร.ม.						ถนนดินจนกว่า ๕ ม. ยาว ๖๐๐ ม.	ประชาชนมีความปลอดภัยในการสัญจร	กต.ช.ง.
๑๗๐	ก่อสร้างถนนดินจน สายห้วยยาง (ฝั่งสองฝั่ง) บ้านพิบูลย์ หมู่ที่ ๗	เพื่อให้ได้ถนนที่มีมาตรฐาน	งบประมาณดินจนกว่า ๕ ม. ยาว ๙,๐๐๐ ม.						ถนนดินจนกว่า ๕ ม. ยาว ๙,๐๐๐ ม.	ประชาชนมีความปลอดภัยในการสัญจร	กต.ช.ง.
๑๗๑	ก่อสร้างระบบประปา จากบ้านระดมกรรรม - บ้านนายเลื่อน บ้านพิบูลย์ หมู่ที่ ๘	เพื่อให้ระบบน้ำภายในชุมชน	งบประมาณ: บ้านพิบูลย์ ๖,๕๐๐ บาท กว้าง ๕ ม. ยาว ๙,๐๐๐ ม.	๒๓๐,๐๐๐					จำนวนบ้านที่มีประปา ๕,๐๐๐ ม. ลีกเฉลี่ย ๑,๒๕๐-๑,๓๐๐ ม. ยาว ๕๐๐ ม.	ชุมชนรอบบ้านมีประปาใช้ ประชาชนมีความปลอดภัย	กต.ช.ง.
๑๗๒	ปรับปรุงระบบท่อเมน ประปาหมู่บ้าน บ้านพิบูลย์ หมู่ที่ ๗	เพื่อให้ได้ประปาที่มีมาตรฐาน	งานท่อประปา PVC Ø ขนาด ๓ นิ้ว ระยะทางรวม ๑,๓๐๐ ม.	๒๖๐,๐๐๐					ปริมาณท่อเมนประปาหมู่บ้าน ๒๖๐ ม.	ประชาชนมีประปาใช้	กต.ช.ง.

ที่	โครงการ	วัตถุประสงค์	เป้าหมาย (ผลลัพธ์ของโครงการ)	งบประมาณและที่ผ่านมา					ตัวชี้วัด KPI	ผลที่คาดว่าจะ ได้รับ	หน่วยงานที่ รับผิดชอบ
				๒๕๖๖ (บาท)	๒๕๖๗ (บาท)	๒๕๖๘ (บาท)	๒๕๖๙ (บาท)	๒๕๗๐ (บาท)			
๑๖๓๓	วางท่อระบายประปา หมู่บ้าน บ้านห้วยยาง หมู่ที่ ๗	เพื่อได้ใช้ ประปาที่มี ประสิทธิภาพ	บางท่อชำรุด ร่องน้ำ รั่วไหลประปาหมู่บ้าน		๔๐๗,๐๐๐				วางท่อชุด ท่อส่ง ท่อจ่ายประปา หมู่บ้าน	ชุมชนบ้าน ห้วยยาง ประสิทธิภาพ	กองช่าง
๑๖๓๔	ก่อสร้างทางระบายน้ำ รูปตัวยูจากบ้านบาง บัวหัน - ศูนย์ศึกษา บ้านห้วยยางหมู่ที่ ๓	เพื่อระบายน้ำ ภายในชุมชน	การระบายน้ำรูปตัวยู ขนาดปากกว้าง ๑.๕๐ ม. ลึกเฉลี่ย ๐.๒๕-๐.๓๐ ม. ยาว ๒๐๐ ม.			๒๕๐,๐๐๐			วางระบายน้ำ ปากกว้าง ๑.๕๐ ม. ลึกเฉลี่ย ๐.๒๕-๐.๓๐ ม. ยาว ๒๐๐ ม.	ชุมชนระบบ น้ำอย่างมี ประสิทธิภาพ	กองช่าง
๑๖๓๕	ก่อสร้างฝายชลอหน้า บ้านห้วยยาง หมู่ที่ ๗	เพื่อแก้ไข ปัญหาภัยแล้ง	ก่อสร้างฝายชลอหน้า บริเวณบึงเขาสมเด็จ ซึ่งพลงเขาดง ขนาดกว้าง ๓ ม. ยาว ๒๐ ม. ทนเฉลี่ย ๐.๑๕ ม.		๒๖๓,๐๐๐				ฝายชลอน้ำ บริเวณบึงเขา สมเด็จ ซึ่งพ ลงเขาดง จำนวน ๓ แห่ง	ประชาชนมีน้ำ ใช้อย่าง พอเพียง	กองช่าง
๑๖๓๖	ก่อสร้างบึงลดความ เร็ว บริเวณถนนบาย สียง ยุคนิคม บ้าน ห้วยยาง หมู่ที่ ๓	เพื่อใช้เป็น เส้นทางสัญจร และระบายน้ำ	บึงลดความเร็ว ๓.๒x๑.๒x๑.๐ ม. จำนวน ๑ แห่ง				๑๕๐,๐๐๐		บึงลดความเร็ว ขนาด ๑.๒x๑.๒x๑.๐ ม. จำนวน ๑ แห่ง	ชุมชนระบบ น้ำได้อย่างมี ประสิทธิภาพ	กองช่าง

ที่	โครงการ	วัตถุประสงค์	เป้าหมาย (ผลผลิตของโครงการ)	งบประมาณและที่ดำเนินการ					ตัวชี้วัด KPI	ผลที่คาดว่าจะ ได้รับ	หน่วยงานที่ รับผิดชอบ
				๒๕๖๖ (บาท)	๒๕๖๗ (บาท)	๒๕๖๘ (บาท)	๒๕๖๙ (บาท)	๒๕๗๐ (บาท)			
๑๗๗	ชุดออกไล่หั่วอย่าง บริเวณสระบัว บ้านหัวหย่าง หมู่ที่ ๗	เพื่อเก็บน้ำ เพื่อการอุปโภค	ชุดออกไล่หั่วปรกติ ๑๘-๒๓ ม. ยาว ๕๐๐ ม. ดึงเฉลี่ย ๓๕๖๖ ม.	๕๐๐,๐๐๐					ชุดออกไล่หั่ว ในการอุปโภค	กองช่าง	
๑๗๘	ก่อสร้างรางระบายน้ำ จากบ้านบางกรวดรวม -บ้านแยกเขื่อน บ้าน หัวหย่าง หมู่ที่ ๗	เพื่อระบายน้ำ ภายในชุมชน	รางระบายน้ำ ขนาดปรกติ ๓๕๖๖ ม. มีสี่เหลี่ยม ๐.๖๕-๐.๓๐ ม. ยาว ๒๐๐ ม.		๒๓๐,๐๐๐				รางระบายน้ำ ภายใน ๓๕๖๖ ม. มีสี่เหลี่ยม ๐.๖๕-๐.๓๐ ม. ยาว ๒๐๐ ม.	กองช่าง	
๑๗๙	ปรับปรุงระบบท่อเมน ประปาหมู่บ้าน บ้าน หัวหย่าง หมู่ที่ ๗	เพื่อให้ได้ ประปาที่มี มาตรฐาน	งานทางท่อประปา PVC ๒ ขนาด ๓ นิ้ว ระยะทางรวม ๕,๐๐๐ ม.				๕๐๖,๗๐๐		ปรับปรุงท่อเมน ประปาหมู่บ้าน	กองช่าง	
๑๘๐	ปรับปรุงระบบสูบน้ำ ประปาหมู่บ้าน บ้านหัวหย่าง หมู่ที่ ๗	เพื่อสูบน้ำ ใช้อย่างมี ประสิทธิภาพ	งานสูบน้ำแบบโรตารี ใช้มอเตอร์พลังงาน แสงอาทิตย์ หรือ อุปกรณ์ จำนวน ๓ แห่ง	๕๕๐,๐๐๐					สูบน้ำแบบโรตารี ใช้พลังงานที่มี ประสิทธิภาพ	กองช่าง	

ที่	โครงการ	วัตถุประสงค์	เป้าหมาย (ผลลัพธ์ของโครงการ)	งบประมาณและที่ผ่านมา					งบที่จัด KD:	ผลที่คาดว่าจะ ได้รับ	หน่วยงานที่ รับผิดชอบ
				๒๕๖๖ (บาท)	๒๕๖๗ (บาท)	๒๕๖๘ (บาท)	๒๕๖๙ (บาท)	๒๕๖๖ (บาท)			
๑๙๕	ปรับปรุงศาลา อเนกประสงค์ บ้าน ห้วยยาง หมู่ที่ ๗	เพื่อให้ชุมชนมี พื้นที่จัด กิจกรรมที่ได้ มาตรฐาน	ปรับปรุงศาลา อเนกประสงค์ ตาม แบบ ๑๖๓.๖๓๑๑ จำนวน ๑ หลัง					๒๕๖,๓๐๐ (บาท)	ศาลา อเนกประสงค์ ตามแบบ ๑๖๓. ๖๓๑๑ จำนวน ๑ หลัง	เพื่อให้ชุมชนมี พื้นที่จัด กิจกรรม ร่วมกับในชุมชน	กองช่าง
๑๙๖	ก่อสร้างถนน คสล. จากบ้านบ่อประสิทธิ์ มาดี เขตบด บ้านเมืองเพชร หมู่ที่ ๘	เพื่อให้ได้ถนน ที่มีมาตรฐาน	งานถนนคสล.ขนาด กว้าง ๕ ม. ยาว ๓๐๐ ม. หนาเฉลี่ย ๐.๑๕ ม. รายละเอียดตามแบบ อบช.เขตบด	๑,๕๐๘,๐๐๐					ถนนคสล.ขนาด กว้าง ๕ ม. ยาว ๓๐๐ ม.	ประชาชนมี ความปลอดภัย ในการสัญจร	กองช่าง
๑๙๗	ก่อสร้างถนนคสล. จากบ้านเมืองเพชร - เขตบด บ้านเมือง เพชร หมู่ที่ ๘	เพื่อให้ได้ถนน ที่มีมาตรฐาน	งานถนนคสล.ขนาด กว้าง ๕ ม. ยาว ๑,๐๐๐ ม. หนาเฉลี่ย ๐.๑๕ ม. บริเวณเขตบด มีพื้นที่กว่า ๕,๐๐๐ ตร. ม.				๒,๑๕๑,๐๐๐		ถนนคสล.ขนาด กว้าง ๕ ม. ยาว ๑,๐๐๐ ม.	ประชาชนมี ความปลอดภัย ในการสัญจร	กองช่าง
๑๙๘	ก่อสร้างถนน คสล. สายบ้านเมืองเพชร - โมกโตน บ้านเมือง เพชร หมู่ที่ ๘	เพื่อให้ได้ถนน ที่มีมาตรฐาน	งานถนนคสล.ขนาด กว้าง ๕ ม. ยาว ๓๐๐ ม. หนาเฉลี่ย ๐.๑๕ ม.			๒๒๖,๐๐๐			ถนนคสล.ขนาด กว้าง ๕ ม. ยาว ๓๐๐ ม.	ประชาชนมี ความปลอดภัย ในการสัญจร	กองช่าง

ที่	โครงการ	วัตถุประสงค์	เป้าหมาย (ผลผลิตของโครงการ)	งบประมาณและที่ตามมา					ตัวชี้วัด KPI	ผลที่คาดว่าจะ ได้รับ	หน่วยงานที่ รับผิดชอบ
				๒๕๖๖ (บาท)	๒๕๖๗ (บาท)	๒๕๖๘ (บาท)	๒๕๖๙ (บาท)	๒๕๗๐ (บาท)			
๑๘๕	ก่อสร้างถนน คสล. ตำบลบ้านเมืองเพชร บ้านกระบะแก้ว บ้านเมืองเพชร หมู่ที่ ๘	เพื่อให้ได้ถนน ที่มีมาตรฐาน	งานถนนคสล.ขนาด กว้าง ๕ ม. ยาว ๕๐๐ ม. รวมเนื้อที่ ๐.๑๕๕ ไร่.			๑,๘๖๘,๐๐๐			ถนนคสล.ขนาด กว้าง ๕ ม. ยาว ๕๐๐ ม.	ประชาชนมี ความปลอดภัย ในการสัญจร	กองช่าง
๑๘๖	ก่อสร้างถนน คสล. จากหมู่บ้าน - คลอง อีสานเชิง บ้านเมือง เพชร หมู่ที่ ๘	เพื่อให้ได้ถนน ที่มีมาตรฐาน	งานถนนคสล.ขนาด กว้าง ๕ ม. ยาว ๑๐๐ ม. รวมเนื้อที่ ๐.๑๒๕ ไร่.			๒,๘๕๐,๐๐๐			ถนนคสล.ขนาด กว้าง ๕ ม. ยาว ๑๐๐ ม.	ประชาชนมี ความปลอดภัย ในการสัญจร	กองช่าง
๑๘๗	ก่อสร้างขยายผิว จราจรสาธารณะ หมู่บ้าน บ้านเมือง เพชร หมู่ที่ ๘	เพื่อให้ได้ถนน ที่มีมาตรฐาน	ขยายผิวจราจรกว้าง ๖ ๓ ม. ยาวรวม ๕๐๐ ม.				๑๑๓,๐๐๐		ขยายผิวจราจร กว้าง ๓ ม. ยาว รวม ๕๐๐ ม.	ประชาชนมี ความปลอดภัย ในการสัญจร	กองช่าง
๑๘๘	ขยายผิวจราจรคสล. จากบ้านเมืองเพชร หมู่ที่ ๘ - บ้านหนอง เพลง หมู่ที่ ๓ บ้านเมืองเพชร หมู่ ๘	เพื่อให้ได้ถนน ที่มีมาตรฐาน	ขยายผิวจราจรคสล. กว้าง ๓ ม. ยาว ๕,๐๐๐ ม. รวมเนื้อที่ ๐.๑๒๕ ไร่.				๖,๘๐๐,๐๐๐		ขยายผิวจราจร ออกทางละ ๓ ม. ยาว ๕,๐๐๐ ม. หน้าเฉลี่ย ๓.๑๕ ไร่.	ประชาชนมี ความปลอดภัย ในการสัญจร	กองช่าง

ที่	โครงการ	วัตถุประสงค์	เป้าหมาย (ผลิตภัณฑ์โครงการ)	งบประมาณและที่มา					ตัวชี้วัด	ผลที่คาดว่าจะได้รับ	หน่วยงานที่รับผิดชอบ			
				๒๕๖๖ (บาท)	๒๕๖๗ (บาท)	๒๕๖๘ (บาท)	๒๕๖๙ (บาท)	๒๕๗๐ (บาท)						
๑๙๙	ก่อสร้างถนน ทสส. สายบ้านหมากเมือ หมู่ที่ ๖ ต.หินลาด อ. ห้วยแถลง จ. นทรรณีสิมก - บ้าน จระเข้หิน หมู่ที่ ๙ ต. หินเม็ก อ.จักราช จ. นทรรณีสิมก	เพื่อให้ได้ถนน ที่มีมาตรฐาน	งานถนนทสส.ขนาด กว้าง ๕ ม. ยาว ๕๐๐ ม. งบประมาณที่ ๐.๑๕๙ ม.					๒๕๖๖ (บาท)	๒๕๖๗ (บาท)	๒๕๖๘ (บาท)	๒๕๖๙ (บาท)	งานถนนทสส. ขนาดกว้าง ๕ ม. ยาว ๕๐๐ ม. งบฯ ๕๐๐ ม.	ประชาชนมี ความปลอดภัย ในการสัญจร	กต.จ.าง
๑๙๐	ก่อสร้างถนน คสล. สายบ้านเมืองเพชร หมู่ที่ ๘ ต.หินลาด อ. ห้วยแถลง จ. นทรราชสีมก - บ้าน หนองคำ หมู่ที่ ๙ ต. เสาเตียว อ.หนองหงส์ จ.บุรีรัมย์	เพื่อให้ได้ถนน ที่มีมาตรฐาน	งานถนนคสล.ขนาด กว้าง ๖ ม. ยาว ๙,๐๐๐ ม. งบฯ ๑๕๙ ๐.๑๕๙ ม.								๓๗,๙๖๐,๐๐๐	งานถนนทสส. ขนาดกว้าง ๖ ม. ยาว ๙,๐๐๐ ม. งบฯ ๙,๐๐๐ ม. งบฯ ๙๖๐ ม.	ประชาชนมี ความปลอดภัย ในการสัญจร	กต.จ.าง

ที่	โครงการ	วัตถุประสงค์	เป้าหมาย (ผลผลิตของโครงการ)	งบประมาณและค่าเช่า					ตัวชี้วัด KPI	ผลวิเคราะห์ ได้รับ	หน่วยงานที่ รับผิดชอบ	
				๒๕๖๖ (บาท)	๒๕๖๗ (บาท)	๒๕๖๘ (บาท)	๒๕๖๙ (บาท)	๒๕๗๐ (บาท)				
๑๙๑	ก่อสร้างถนน ต.ส.ล. สายบ้านเมืองเพชร หมู่ที่ ๘ ต.หินลาด อ. พิบูลมังสาหาร จ. นครราชสีมา บ้าน หนองโสน หมู่ที่ ๙ ต. ท้ายแกลง อ.ท้าย แกลง จ.นครราชสีมา.	เพื่อให้ได้ถนน ที่มีมาตรฐาน	งานถมดินถมทราย กว้าง ๕ ม. ยาว ๒,๐๐๐ ม. หนาเฉลี่ย ๐.๑๕ ม.					๒,๕๐๐ (บาท)	๒,๕๐๐ (บาท)	งานถมดินถม ทรายกว้าง ๕ ม. ยาว ๒,๐๐๐ ม. หนาเฉลี่ย ๐.๑๕ ม.	ประชาชนมี ความปลอดภัย ในการสัญจร	กองช่าง
๑๙๒	ก่อสร้างถนนหินคลุก จากคลองอีสามเขี้ยว บ้านวังมะค่า บ้านเมือง หมู่ที่ ๘	เพื่อให้ได้ถนน ที่มีมาตรฐาน	งานถมดินถมทราย กว้าง ๕ ม. ยาว ๑,๕๐๐ ม. หนาเฉลี่ย ๐.๑๕ ม.					๒,๕๐๐,๐๐๐		งานถมดินถม ทรายกว้าง ๕ ม. ยาว ๑,๕๐๐ ม.	ประชาชนมี ความปลอดภัย ในการสัญจร	กองช่าง
๑๙๓	ก่อสร้างถนนหินคลุก สายโคกโตน บ้านเมือง เพชร หมู่ที่ ๘	เพื่อให้ได้ถนน ที่มีมาตรฐาน	งานถมดินถมทราย กว้าง ๕ ม. ยาว ๕๐๐ ม. หนาเฉลี่ย ๐.๑๕ ม. ยาว ๑๕๕,๐๐๐						๑๕๕,๐๐๐	งานถมดินถม ทรายกว้าง ๕ ม. ยาว ๕๐๐ ม.	ประชาชนมี ความปลอดภัย ในการสัญจร	กองช่าง
๑๙๔	ก่อสร้างถนนหินคลุก บ้านหนองประจักษ์ ขันธ์ดี - หองอีสาม เขี้ยว บ้านเมืองเพชร หมู่ที่ ๘	เพื่อให้ได้ถนน ที่มีมาตรฐาน	งานถมดินถมทราย กว้าง ๕ ม. ยาว ๘๐๐ ม.						๘๐๐,๐๐๐	งานถมดินถม ทรายกว้าง ๕ ม. ยาว ๘๐๐ ม.	ประชาชนมี ความปลอดภัย ในการสัญจร	กองช่าง

ที่	โครงการ	วัตถุประสงค์	เป้าหมาย (ผลผลิตของโครงการ)	งบประมาณแผนที่กำหนด					ตัวชี้วัด	ผลที่คาดว่าจะได้รับ	หน่วยงานที่รับผิดชอบ
				๒๕๖๖ (บาท)	๒๕๖๗ (บาท)	๒๕๖๘ (บาท)	๒๕๖๙ (บาท)	๒๕๗๐ (บาท)			
๑๔๕	ก่อสร้างถนนดินสอย บ้านเมืองเพชร หมู่ที่ ๘ ต.ทับตาต อ.ห้วย แมลง อ.นครราชสีมา - บ้านหนองโสน หมู่ที่ ๔ ต.ทับตาต อ.ห้วย แมลง อ.นครราชสีมา	เพื่อให้ได้ถนน ที่มีมาตรฐาน	งานถนนดินสอย ขนาด กว้าง ๔ ม. ยาว ๕๐๐ ม.					๑๐๐,๐๐๐ ขนาด กว้าง ๔ ม. ยาว ๕๐๐ ม.	ประชาชนมี ความปลอดภัย ในการสัญจร	กองช่าง	
๑๔๖	ก่อสร้างถนนดินสอย บ้านเมืองเพชร -บ้าน หนองโสน บ้านเมือง เพชร หมู่ที่ ๘	เพื่อให้ได้ถนน ที่มีมาตรฐาน	งานถนนดินสอย ขนาด กว้าง ๖ ม. ยาว ๒๐๐ ม.			๑,๕๐,๐๐๐		ถนนดินสอย ขนาด กว้าง ๖ ม. ยาว ๒๐๐ ม.	ประชาชนมี ความปลอดภัย ในการสัญจร	กองช่าง	
๑๔๗	ก่อสร้างถนนดินสอย สามแยกท่าร่มหมู่ บ้านเมืองเพชร หมู่ที่ ๘	เพื่อให้ได้ถนน ที่มีมาตรฐาน	งานถนนดินสอย ขนาด กว้าง ๕ ม. ยาว ๕๐๐ ม.				๕๕๐,๐๐๐	ถนนดินสอย ขนาด กว้าง ๕ ม. ยาว ๕๐๐ ม.	ประชาชนมี ความปลอดภัย ในการสัญจร	กองช่าง	
๑๔๘	ก่อสร้างถนนดินสอย หมู่บ้าน - คลองชีสาม แคว บ้านเมืองเพชร หมู่ที่ ๘	เพื่อให้ได้ถนน ที่มีมาตรฐาน	งานถนนดินสอย ขนาด กว้าง ๔ ม. ยาว ๕๐๐ ม.				๒๕๐,๐๐๐	ถนนดินสอย ขนาด กว้าง ๔ ม. ยาว ๕๐๐ ม.	ประชาชนมี ความปลอดภัย ในการสัญจร	กองช่าง	

ที่	โครงการ	วัตถุประสงค์	เป้าหมาย (ผลลัพธ์ของโครงการ)	งบประมาณเสนอจัดสรร					สิ่งชี้วัด KPI	ผลที่คาดว่าจะได้รับ	หน่วยงานที่รับผิดชอบ
				๒๕๖๖ (บาท)	๒๕๖๗ (บาท)	๒๕๖๘ (บาท)	๒๕๖๙ (บาท)	๒๕๗๐ (บาท)			
๑๘๙	ปรับปรุงอาคารระบบน้ำภายในหมู่บ้านเมืองเพชร หมู่ที่ ๘	เพื่อระบบน้ำภายในชุมชน	ติดตั้งฝาทารางระบายน้ำ ยาว ๓๐๐ ม.					๓๐๐,๐๐๐ (บาท)	ชุมชนระบบน้ำตามแบบขนานหินดาด	ชุมชนระบบน้ำอย่างมีประสิทธิภาพ	กองช่าง
๑๙๐	ปรับปรุงระบบสูบน้ำประปาหมู่บ้านบ้านเมืองเพชร หมู่ที่ ๘	เพื่อชุมชนมีน้ำใช้ได้อย่างมีประสิทธิภาพ	งานปรับปรุงระบบใช้ถังเก็บน้ำสำรองและถังจ่ายน้ำพร้อมอุปกรณ์ จำนวน ๑ แห่ง					๒๕๐,๐๐๐	โรงสูบน้ำตามบ.ร.จ.น้ำประปาตั้งตามแผนขยายด้วยจำนวน ๓ แห่ง	ชุมชนมีน้ำประปาใช้มีประสิทธิภาพ	กองช่าง
๑๙๑	ขุดลอกคลองอีสาบเพื่อขุดลอกคลองเขตร หมู่ที่ ๘	เพื่อเป็นแหล่งเก็บน้ำในการเกษตร	ขุดลอกขนาดปากกว้าง ๑๘-๒๓ ม. ยาว ๕๐๐ ม. ลึกเฉลี่ย ๓.๕๐ ม.					๕๐๐,๐๐๐	ขุดลอกตามต.ปากกว้าง ๑๘-๒๓ ม. ยาว ๕๐๐ ม. ลึกเฉลี่ย ๓.๕๐ ม.	ชุมชนมีน้ำใช้ในการเกษตร	กองช่าง

ที่	โครงการ	วัตถุประสงค์	เป้าหมาย (ผลผลิต/โครงการ)	งบประมาณและคู่ค้าที่มา					ตัวชี้วัด KPI	ผลที่คาดว่าจะ ได้รับ	หน่วยงานที่ รับผิดชอบ
				๒๕๖๖ (บาท)	๒๕๖๗ (บาท)	๒๕๖๘ (บาท)	๒๕๖๙ (บาท)	๒๕๗๐ (บาท)			
๒๐๒	ชุดลดค่าหยดจาก บ้านเมืองเพชร หมู่ที่ ๘	เพื่อเพิ่ม ปริมาณเก็บน้ำ	งานชุดลดค่าหยดจาก ขนาดกว้าง ๑๘.๐๐-๒๐.๐๐ ม. ยาว ๕๐๐ ม. ความลึก เฉลี่ย ๓.๕๐ ม. (รวม สภาพเดิม) ปริมาณดิน ชุดไม่ต่ำกว่า ๑๕,๐๐๐ ลบ.ม. หรือปรับปรุงแก้ไข ดินตั้งแต่ชั้นผิวดินข้าง	๕๕๕,๐๐๐ (บาท)				๒๕๖๐ (บาท)	ชุดลดค่าหยด ขนาดกว้าง ๑๘.๐๐-๒๐.๐๐ ม. ยาว ๕๐๐ ม. ความลึกเฉลี่ย ๓.๕๐ ม. จำนวน ๓ แห่ง	ชุมชนเข้าใช้ ใบการอุปโภค	กองช่าง
๒๐๓	ปรับปรุงศาลา - ระบายน้ำ บ้านเมือง เพชร หมู่ที่ ๘	เพื่อให้ชุมชน มีพื้นที่ทำ กิจกรรมที่ได้ มาตรฐาน	งานปรับปรุงหลังคา คลุมใต้ ขนาด กว้าง ๑๕ ม. ยาว ๒๕ ม. พร้อมรั้วสูง ๑ เมตร จำนวน ๑ หลัง	๒๐๐,๐๐๐				๒๐๐,๐๐๐	งานปรับปรุง หลังคา รั้วไม้ ขนาด กว้าง ๑๖ ม. ยาว ๒๕ ม. พร้อมรั้วน้ำ ยา จำนวน ๑ หลัง	มีพื้นที่ทำ กิจกรรม ร่วมกับภายใน ชุมชน	กองช่าง
๒๐๔	ก่อสร้างถนน คสล. จากหมู่บ้าน - ประปาภิบาลบ้าน ตะคร้อใต้ หมู่ที่ ๘	เพื่อให้ได้ถนน ที่มีมาตรฐาน	งานถนนคสล.ขนาด กว้าง ๕ ม. ยาว ๗๐๐ ม. หนาเฉลี่ย ๐.๑๕ ม.	๕,๗๗๕,๕๐๐					งานคสล.ขนาด กว้าง ๕ ม. ยาว ๗๐๐ ม.	ประชาชนมี ความปลอดภัย ในการสัญจร	กองช่าง

ร.ร.	โครงการ	วัตถุประสงค์	เป้าหมาย (ผลสัมฤทธิ์ของโครงการ)	งบประมาณและที่มา						ตัวชี้วัด KPI	ผลที่คาดว่าจะ ได้รับ	หน่วยงานที่ รับผิดชอบ
				๒๕๖๒ (บาท)	๒๕๖๓ (บาท)	๒๕๖๔ (บาท)	๒๕๖๕ (บาท)	๒๕๖๖ (บาท)	๒๕๖๗ (บาท)			
๒๐๕	ก่อสร้างถนน คสล. ซอยบ้านบ่อแดงคต.นัย บ้านตะคร้อใต้ หมู่ที่ ๕	เพื่อให้ได้ถนน ที่มีมาตรฐาน	งานถนนคสล.ขนาด กว้าง ๕ ม. ยาว ๗๕๖ ม. ประมาณปี ๐.๑๕๕ ม.	๒๐๕,๐๐๐						ถนนคสล.ขนาด กว้าง ๕ ม. ยาว ๗๕๖ ม.	ประชาชนมี ความปลอดภัย ในการสัญจร	กองช่าง
๒๐๖	ก่อสร้างถนน คสล. ซอยบ้านบ่อแดงคต.นัย - บ้านบ่อแดง บ้านตะคร้อใต้ หมู่ที่ ๕	เพื่อให้ได้ถนน ที่มีมาตรฐาน	งานถนนคสล.ขนาด กว้าง ๕ ม. ยาว ๗๕๖ ม. ประมาณปี ๐.๑๕๕ ม.	๒๕๕,๕๕๐						ถนนคสล.ขนาด กว้าง ๕ ม. ยาว ๗๕๖ ม.	ประชาชนมี ความปลอดภัย ในการสัญจร	กองช่าง
๒๐๗	ก่อสร้างถนน คสล. สายโรงเรียน - ศาลา 5ML บ้านตะคร้อใต้ หมู่ที่ ๕	เพื่อให้ได้ถนน ที่มีมาตรฐาน	งานถนนคสล.ขนาด กว้าง ๕ ม. ยาว ๕๐ ม. ประมาณปี ๐.๑๕๕ ม.		๕๕๖,๐๐๐					ถนนคสล.ขนาด กว้าง ๕ ม. ยาว ๕๐ ม.	ประชาชนมี ความปลอดภัย ในการสัญจร	กองช่าง
๒๐๘	ก่อสร้างถนน คสล. ซอยบ้านบ่อแดงคต.นัย - บ้านบ่อแดง บ้าน ตะคร้อใต้ หมู่ที่ ๕	เพื่อให้ได้ถนน ที่มีมาตรฐาน	งานถนนคสล.ขนาด กว้าง ๕ ม. ยาว ๕๐ ม. ประมาณปี ๐.๑๕๕ ม.						๑๕๖,๕๐๐	ถนนคสล.ขนาด กว้าง ๕ ม. ยาว ๕๐ ม.	ประชาชนมี ความปลอดภัย ในการสัญจร	กองช่าง
๒๐๙	ก่อสร้างถนน คสล. ซอยบ้านบ่อแดงคต.นัย บ้านตะคร้อใต้ หมู่ที่ ๕	เพื่อให้ได้ถนน ที่มีมาตรฐาน	งานถนนคสล.ขนาด กว้าง ๕ ม. ยาว ๕๐ ม. ประมาณปี ๐.๑๕๕ ม.						๑๕๖,๕๐๐	ถนนคสล.ขนาด กว้าง ๕ ม. ยาว ๕๐ ม.	ประชาชนมี ความปลอดภัย ในการสัญจร	กองช่าง

ที่	โครงการ	วัตถุประสงค์	เป้าหมาย (ผลผลิตหรือโครงการ)	งบประมาณและวัสดุ					ตัวชี้วัด KPI	ผลที่คาดว่าจะ ได้รับ	หน่วยงานที่ รับผิดชอบ
				๒๕๖๖ (บาท)	๒๕๖๗ (บาท)	๒๕๖๘ (บาท)	๒๕๖๙ (บาท)	๒๕๗๐ (บาท)			
๒๑๐	ก่อสร้างถนนลาด จากหมู่บ้าน-ชายหมู่ หินลาด บ้านตะคร้อ ใต้ หมู่ที่ ๙	เพื่อให้ได้ถนน ที่มีมาตรฐาน	งานถนนลาดทราย กว้าง ๕ ม. ยาว ๑๕๕๗ ม. ขนาดเฉลี่ย ๐.๑๓๕ ม. ปริมาณวัสดุ ๑.๑๓๕ ม. ค่า ๑.๖๖๓๕๖๖๖	๒,๕๖๖ (บาท)	๒,๕๖๖ (บาท)	๒,๕๖๖ (บาท)	๒,๕๖๖ (บาท)	๒,๕๖๖ (บาท)	ถนนลาดทราย กว้าง ๕ ม. ยาว ๑๕๕๗ ม. ขนาด เฉลี่ย ๐.๑๓๕ ม.	ประชาชนมี ความปลอดภัย ในการสัญจร	กองช่าง
๒๑๑	ก่อสร้างถนนหินคลุก จากถนนคอนกรีต - โนนมีร่องแยก บ้าน ตะคร้อใต้ หมู่ที่ ๙	เพื่อให้ได้ถนน ที่มีมาตรฐาน	งานถนนหินคลุกกว้าง ๕ ม. ยาว ๑,๐๐๐ ม. หนาเฉลี่ย ๐.๑๓๐ ม.			๓๑๖,๐๐๐			ถนนหินคลุกกว้าง ๕ ม. ยาว ๑,๐๐๐ ม.	ประชาชนมี ความปลอดภัย ในการสัญจร	กองช่าง
๒๑๒	ก่อสร้างถนนลาด สายหมู่บ้าน - ประปา ลำหมวก บ้านตะคร้อ ใต้ หมู่ที่ ๙	เพื่อให้ได้ถนน ที่มีมาตรฐาน	งานถนนลาดทราย กว้าง ๕ ม. ยาว ๖๐๐ ม. หนาเฉลี่ย ๐.๑๕๕ ม.				๑,๓๕๐,๐๐๐		ถนนลาดทราย กว้าง ๕ ม. ยาว ๖๐๐ ม. หนา เฉลี่ย ๐.๑๕๕ ม.	ประชาชนมี ความปลอดภัย ในการสัญจร	กองช่าง
๒๑๓	ก่อสร้างถนน ลาด สายบ้านตะคร้อใต้ หมู่ที่ ๙ ต.หินลาด อ. พิบูลย์รักษ์ จ. นครราชสีมา - บ้าน หินโคน หมู่ที่ ๓ ต.หิน โคน อ.จักราช จ. นครราชสีมา	เพื่อให้ได้ถนน ที่มีมาตรฐาน	งานถนนลาดทราย กว้าง ๕ ม. ยาว ๓,๐๐๐ ม. หนาเฉลี่ย ๐.๑๕๕ ม.				๒,๓๒๐,๐๐๐	๒,๓๒๐,๐๐๐	งานถนนลาด ทรายกว้าง ๕ ม. ยาว ๓,๐๐๐ ม. หนาเฉลี่ย ๐.๑๕๕ ม.	ประชาชนมี ความปลอดภัย ในการสัญจร	กองช่าง

ที่	โครงการ	วัตถุประสงค์	เป้าหมาย (กรณีโครงการโครงการ)	งบประมาณและที่ผ่านมา					ตัวชี้วัด	ผลที่คาดว่าจะได้รับ	หน่วยงานที่รับผิดชอบ
				๒๕๖๑ (บาท)	๒๕๖๒ (บาท)	๒๕๖๓ (บาท)	๒๕๖๔ (บาท)	๒๕๖๕ (บาท)			
๒๑๔	ก่อสร้างถนนหินคลุกสายที่ย้ายจากบ้านคันทิมนโคน บ้านระดะศรีอู่ใต้ หมู่ ๕	เพื่อให้ได้ถนนที่มีมาตรฐาน	งานถนนหินคลุกกว้าง ๕ ม.ยาว ๒๓๖ ม. หน้าเฉลี่ย ๑.๕๐๐ ม. ปริมาตรหินคลุกไม่น้อยกว่า ๒,๕๐๐ ต.บ.						ถนนหินคลุก กว้าง ๕ ม. ยาว ๒๓๖ ม. หน้าเฉลี่ย ๑.๕๐๐ ม.	ประชาชนมีความปลอดภัยในการสัญจร	กองช่าง
๒๑๕	ก่อสร้างถนนหินคลุกจากถนนลสส. - โคน มีคองแก บ้านระดะศรีอู่ใต้ หมู่ที่ ๕	เพื่อให้ได้ถนนที่มีมาตรฐาน	งานถนนหินคลุกกว้าง ๕ ม.ยาว ๑,๐๐๐ ม. หน้าเฉลี่ย ๑.๓๐๐ ม.					๑๓๘,๐๐๐	ถนนหินคลุก กว้าง ๕ ม. ยาว ๑,๐๐๐ ม.	ประชาชนมีความปลอดภัยในการสัญจร	กองช่าง
๒๑๖	ก่อสร้างถนนหินคลุกจากประปาของเมือง - บ้านระดะศรีอู่ใต้ หมู่ที่ ๕	เพื่อให้ได้ถนนที่มีมาตรฐาน	งานถนนหินคลุกกว้าง ๕ ม.ยาว ๕๐๐ ม. หน้าเฉลี่ย ๑.๑๐๐ ม.	๒๕๒,๕๐๐					ถนนหินคลุก กว้าง ๕ ม. ยาว ๕๐๐ ม.	ประชาชนมีความปลอดภัยในการสัญจร	กองช่าง
๒๑๗	ก่อสร้างถนนหินคลุกจากประปาทางฝั่งบ้านระดะศรีอู่ใต้ หมู่ที่ ๕	เพื่อให้ได้ถนนที่มีมาตรฐาน	งานถนนหินคลุกกว้าง ๕ ม.ยาว ๘๐๐ ม. หน้าเฉลี่ย ๑.๑๐๐ ม.	๓๓,๘๐๐					ถนนหินคลุก กว้าง ๕ ม. ยาว ๘๐๐ ม.	ประชาชนมีความปลอดภัยในการสัญจร	กองช่าง
๒๑๘	ก่อสร้างถนนหินคลุกจากบ้านนายสมเฑาะ - บ้านระดะศรีอู่ใต้ หมู่ที่ ๕	เพื่อให้ได้ถนนที่มีมาตรฐาน	งานถนนหินคลุกกว้าง ๕ ม.ยาว ๓๐๐ ม. หน้าเฉลี่ย ๑.๓๐๐ ม.		๑๕๖,๐๐๐				ถนนหินคลุก กว้าง ๕ ม. ยาว ๓๐๐ ม.	ประชาชนมีความปลอดภัยในการสัญจร	กองช่าง

ที่	โครงการ	วัตถุประสงค์	เป้าหมาย (ยอดผลิตของโครงการ)	งบประมาณและที่ผ่านมา					ตัวชี้วัด KPI	ผลที่คาดว่าจะ ได้รับ	หน่วยงานที่ รับผิดชอบ
				๒๕๖๓ (บาท)	๒๕๖๔ (บาท)	๒๕๖๕ (บาท)	๒๕๖๖ (บาท)	๒๕๖๗ (บาท)			
๒๑๙	ก่อสร้างถนนดินจาก งานนายบุญเกาะ - นางชายวงเดือน บ้าน ตะคร้อใต้ หมู่ที่ ๕	เพื่อให้ได้ถนน ที่มั่นคงแข็งแรง	งานถนนดิน ขนาด กว้าง ๕.๖ เมตร ๕๐๓ ม.						ถนนดิน ขนาด กว้าง ๕.๖ เมตร ๕๐๓ ม.	ประชาชนมี ความปลอดภัยกับ ในเวลารับใช้	กองช่าง
๒๒๐	ก่อสร้างถนนดินจาก บ้านนายเดชชัย - นายภรณ์อม บ้าน ตะคร้อใต้ หมู่ที่ ๕	เพื่อให้ได้ถนน ที่มั่นคงแข็งแรง	งานถนนดิน ขนาด กว้าง ๕.๖ เมตร ๕๐๐ ม.						ถนนดิน ขนาด กว้าง ๕.๖ เมตร ๕๐๐ ม.	ประชาชนมี ความปลอดภัยกับ ในการสัญจร	กองช่าง
๒๒๑	ก่อสร้างท่อระบายน้ำ จากบ้านพักครู - บ่อ เก็บน้ำโรงเรียนบ้าน ตะคร้อ กับตะคร้อ ใต้ หมู่ที่ ๕	เพื่อให้ได้ ประปาที่มี ประสิทธิภาพ	งานท่อระบายน้ำ จากบ้านพักครู - บ่อ เก็บน้ำโรงเรียนบ้าน ตะคร้อ ความยาว ๕๐ ม.	๕๐,๐๐๐					งานท่อระบายน้ำ จากบ้านพักครู - บ่อเก็บน้ำ โรงเรียนบ้าน ตะคร้อ ความยาว ๕๐ ม.	ชุมชนได้ น้ำสะอาด มีประสิทธิภาพ	กองช่าง
๒๒๒	ปรับปรุงระบบประปา บริเวณลำแตง บ้าน ตะคร้อใต้ หมู่ที่ ๕	เพื่อประหยัด พลังงานในการ จัดการ น้ำประปา	ติดตั้งประปาฯ ๕ รัน บริเวณลำแตง	๒๐๐,๐๐๐					ปรับปรุงระบบ ประปา จำนวน ๑ แห่ง	ชุมชนมี น้ำประปาใช้ อย่างพอเพียง	กองช่าง

ที่	โครงการ	วัตถุประสงค์	เป้าหมาย (ผลผลิตของโครงการ)	งบประมาณและที่มา					ตัวชี้วัด KPI	ผลที่คาดว่าจะ ได้รับ	หน่วยงานที่ รับผิดชอบ
				๒๕๖๖ (บาท)	๒๕๖๗ (บาท)	๒๕๖๘ (บาท)	๒๕๖๙ (บาท)	๒๕๗๐ (บาท)			
๒๒๓	ก่อสร้างระบบบำบัดน้ำ รูปตัววีจากโรงเรือน บ้านคำคร้อ - บ่อน้ำ บ้านตะคร้อใต้ หมู่ที่ ๔	เพื่อระบบน้ำ ภายในชุมชน	วางระบบน้ำประปา ขนาดปากกว้าง ๐.๕๐ ม. ลึกเฉลี่ย ๐.๖๕-๑.๓๐ ๑๐๐ ม.	๒๕๖๖	๒๕๖๗	๒๕๖๘	๒๕๖๙	๒๕๗๐	วางระบบน้ำ ปากกว้าง ๐.๕๐ ม. ลึกเฉลี่ย ๐.๖๕-๑.๓๐ ม. ยาว ๑๐๐ ม.	กองช่าง	
๒๒๔	ก่อสร้างระบบบำบัดน้ำ สายโง่งเมียบ้าน คำคร้อ - คลองน้ำ บ้านตะคร้อใต้ หมู่ที่ ๔	เพื่อระบบน้ำ ภายในชุมชน	วางระบบน้ำประปา ขนาดปากกว้าง ๐.๕๐ ม. ยาว ๕๐๐ ม. ลึกเฉลี่ย ๐.๖๕-๑.๓๐ ม.	๒๕๖๖	๒๕๖๗	๒๕๖๘	๒๕๖๙	๒๕๗๐	วางระบบน้ำ ติดตั้งปากกว้าง กว้าง ๐.๕๐ ม. ยาว ๕๐๐ ม. ลึก เฉลี่ย ๐.๖๕-๑.๓๐ ม.	กองช่าง	
๒๒๕	ปรับปรุงระบบท่อเมน ประปาหมู่บ้าน บ้าน ตะคร้อใต้ หมู่ที่ ๔	เพื่อติดตั้ง ประปาที่มี มาตรฐาน	วางท่อประปา PVC Ø ขนาด ๓ นิ้ว ระยะทางรวม ๒,๐๐๐ ม.	๒๕๖๖	๒๕๖๗	๒๕๖๘	๒๕๖๙	๒๕๗๐	วางท่อประปา PVC Ø ขนาด ๓ นิ้ว ระยะทาง รวม ๒,๐๐๐ ม.	กองช่าง	
๒๒๖	ก่อสร้างฝายน้ำล้น บริเวณถนนสายคำ พันเทศ บ้านตะคร้อ ใต้ หมู่ที่ ๔	เพื่อแก้ไข ปัญหาภัยแล้ง	ฝายน้ำล้นขนาดกว้าง ๑๕๐ ม. สูง ๕๐ ม.	๒๕๖๖	๒๕๖๗	๒๕๖๘	๒๕๖๙	๒๕๗๐	วางฝายน้ำล้น กว้าง ๑๕๐ ม. สูง ๕๐ ม.	กองช่าง	

ที่	โครงการ	วัตถุประสงค์	เป้าหมาย (ผลิตภัณฑ์โครงการ)	งบประมาณและที่ผ่านมา					ตัวชี้วัด	ผลที่คาดว่าจะได้รับ	หน่วยงานที่รับผิดชอบ
				๒๕๖๖ (บาท)	๒๕๖๗ (บาท)	๒๕๖๘ (บาท)	๒๕๖๙ (บาท)	๒๕๗๐ (บาท)			
๒๒๗	ก่อสร้างฝายน้ำล้นบริเวณนาแปลงโพธา มาตย์ บ้านตะคร้อใต้ หมู่ที่ ๙	เพื่อแก้ไขปัญหาน้ำท่วม	ฝ่ายน้ำล้นขนาดกว้าง ๑๓.๐ ม. สูง ๓.๐ ม.					๘๐๐,๐๐๐	ฝ่ายน้ำล้นขนาดกว้าง ๑๓.๐ ม. สูง ๓.๐ ม.	ชุมชนมีน้ำใช้ได้อย่างพอเพียง	กองช่าง
๒๒๘	ก่อสร้างประปาฝายดินขนาดใหญ่ L บ้านตะคร้อใต้ หมู่ที่ ๙	เพื่อให้ประชาชนมีน้ำใช้อย่างทั่วถึงและเพียงพอ	ระบบประปา POG ขนาดใหญ่ - รองรับ ๑๒๒ ๓๐๐ ครัวเรือน ทำเส้นทางฝาย ๑๐ กม. /๙๕.๕				๕,๖๖๓,๐๐๐		มีประชาชนมีน้ำประปาใช้ อย่างทั่วถึงและเพียงพอ	กองช่าง	
๒๒๙	ก่อสร้างถนนคอนกรีตจากบ้านนายเดช รือสูงเนิน - บ้านนายบุตรี สายจันทน์ บ้านปร่างค์ หมู่ที่ ๑๑	เพื่อให้ได้ถนนที่มั่นคง	งานถนนคอนกรีต กว้าง ๘ ม. ยาว ๑๒๒ ม. หน้าตัด ๐.๑๕ ม. ปริมาณคอนกรีตโดยทั่วไป ๔๘๖๗ ตร.ม.				๒๕๕,๕๒๐		ถนนคอนกรีต กว้าง ๘ ม. ยาว ๑๒๒ ม. หน้าตัด ๐.๑๕ ม.	ประชาชนมีความปลอดภัยในการสัญจร	กองช่าง
๒๓๐	ก่อสร้างถนนคอนกรีตสายเชื่อมที่ ๑๒ ที่สวนเท็ดของหมู่บ้านปร่างค์ หมู่ที่ ๑๑	เพื่อให้ได้ถนนที่มั่นคง	งานถนนคอนกรีต กว้าง ๓ ม. ยาว ๑๓๐ ม. หน้าตัด ๐.๑๕ ม. ปริมาณคอนกรีตโดยทั่วไป ๓๙๐๐ ตร.ม.				๒๒๐,๓๕๐		ถนนคอนกรีต กว้าง ๓ ม. ยาว ๑๓๐ ม. หน้าตัด ๐.๑๕ ม.	ประชาชนมีความปลอดภัยในการสัญจร	กองช่าง

ที่	โครงการ	วัตถุประสงค์	เป้าหมาย	งบประมาณและค่าใช้จ่าย					ตัวชี้วัด (KPI)	ผลที่คาดว่าจะได้รับ	หน่วยงานที่รับผิดชอบ
				๒๕๖๑ (บาท)	๒๕๖๒ (บาท)	๒๕๖๓ (บาท)	๒๕๖๔ (บาท)	๒๕๖๕ (บาท)			
๒๓๑	ก่อสร้างถนนคสล. สายบ้านบางคูวัดฝั่งซ้าย บ้านประจักษ์ หมู่ที่ ๑๑	เพื่อให้ได้ถนนที่มีมาตรฐาน	งานถนนคสล.ขนาด กว้าง ๕ ม. ยาว ๕๐๐ ม. บริเวณภาคใต้ซ้าย (งบฯ ๒,๐๐๐ ตร.ม.)			๒,๓๓๖,๐๐๐			ถนนคสล.ขนาด กว้าง ๕ ม. ยาว ๕๐๐ ม.	ประชาชนมีความปลอดภัยในการสัญจร	กองช่าง
๒๓๒	ก่อสร้างถนนคสล. สายบ้านบางคูวัดฝั่งขวา - บริเวณครัวเรือนวิถี ชัยมัง บ้านประจักษ์ หมู่ที่ ๑๑	เพื่อให้ได้ถนนที่มีมาตรฐาน	งานถนนคสล.ขนาด กว้าง ๕ ม. ยาว ๓๐๐ ม. บริเวณภาคใต้ซ้าย (งบฯ ๒,๒๐๐ ตร.ม.)				๒,๒๕๐,๐๐๐		ถนนคสล.ขนาด กว้าง ๕ ม. ยาว ๓๐๐ ม.	ประชาชนมีความปลอดภัยในการสัญจร	กองช่าง
๒๓๓	ก่อสร้างถนน คสล. จากห้วยแก้ววัดบ้านพรหม - บ้านนางคำพาดมาก อ.บ้านปร่าง หมู่ที่ ๑๑	เพื่อให้ได้ถนนที่มีมาตรฐาน	งานถนนคสล.ขนาด กว้าง ๕ ม. ยาว ๖๒๕ ม. ภาคใต้ (๑.๑๕๕ ม.)				๕,๐๘๕,๕๐๐		ถนนคสล.ขนาด กว้าง ๕ ม. ยาว ๖๒๕ ม.	ประชาชนมีความปลอดภัยในการสัญจร	กองช่าง
๒๓๔	ก่อสร้างถนน คสล. บ้านบางคูวัดฝั่งซ้าย - บ้านประจักษ์ บ้านบางค้อ หมู่ที่ ๑๑	เพื่อให้ได้ถนนที่มีมาตรฐาน	งานถนนคสล.ขนาด กว้าง ๕ ม. ยาว ๒๐๐ ม. ภาคใต้ (๑.๑๕๕ ม.)				๔,๕๖,๐๐๐		ถนนคสล.ขนาด กว้าง ๕ ม. ยาว ๒๐๐ ม.	ประชาชนมีความปลอดภัยในการสัญจร	กองช่าง

ที่	โครงการ	วัตถุประสงค์	เป้าหมาย (ผลผลิตของโครงการ)	งบประมาณและที่ตามมา					สิ่งชี้วัด	ผลที่คาดว่าจะได้รับ	หน่วยงานที่รับผิดชอบ
				๕๕๖๖ (บาท)	๕๖๖๗ (บาท)	๕๖๖๘ (บาท)	๕๖๖๙ (บาท)	๕๖๗๐ (บาท)			
๒๓๕	ก่อสร้างถนน คสล. จากบ้านนาข่อยสารค์ - บ้านหนองเต่า บ้านปรางค์ หมู่ที่ ๑๑	เพื่อให้ได้ถนนที่มีมาตรฐาน	งานถนนคสล.ขนาด กว้าง ๕ ม. ยาว ๒,๐๐๐ ม.ทดหน้าเฉลี่ย ๐.๑๕ ม.		๕,๖๕๐,๐๐๐				ถนนคสล.ขนาด กว้าง ๕ ม. ยาว ๒,๐๐๐ ม.	ประชาชนมีความปลอดภัยในการสัญจร	กองช่าง
๒๓๖	ก่อสร้างถนน คสล. จากบ้านนาข่อยสายวัดนอก - ศิรินทรา พาร์ม บ้านปรางค์ หมู่ที่ ๑๑	เพื่อให้ได้ถนนที่มีมาตรฐาน	งานถนนคสล.ขนาด กว้าง ๕ ม. ยาว ๑๐๐ ม.ทดหน้าเฉลี่ย ๐.๑๕ ม.			๒๒๖,๐๐๐			ถนนคสล.ขนาด กว้าง ๕ ม. ยาว ๑๐๐ ม.	ประชาชนมีความปลอดภัยในการสัญจร	กองช่าง
๒๓๗	ก่อสร้างถนน คสล. จากบ้านนาข่อยสายวัดวัง - บ้านนายอ้อย พลทองมาก บ้านปรางค์ หมู่ที่ ๑๑	เพื่อให้ได้ถนนที่มีมาตรฐาน	งานถนนคสล.ขนาด กว้าง ๕ ม. ยาว ๕๐๐ ม.ทดหน้าเฉลี่ย ๐.๑๕ ม.				๒๒๖,๐๐๐		ถนนคสล.ขนาด กว้าง ๕ ม. ยาว ๕๐๐ ม.	ประชาชนมีความปลอดภัยในการสัญจร	กองช่าง
๒๓๘	ก่อสร้างถนน คสล. จากบ้านนาข่อยสารค์ - แยกสระน้ำ บ้านปรางค์ หมู่ที่ ๑๑	เพื่อให้ได้ถนนที่มีมาตรฐาน	งานถนนคสล.ขนาด กว้าง ๕ ม. ยาว ๓๐ ม.					๓๐,๐๐๐	ถนนคสล.ขนาด กว้าง ๕ ม. ยาว ๓๐ ม.	ประชาชนมีความปลอดภัยในการสัญจร	กองช่าง
๒๓๙	ก่อสร้างถนน คสล. จากบ้านนาข่อยสายวัดบ้านปรางค์ หมู่ที่ ๑๑	เพื่อให้ได้ถนนที่มีมาตรฐาน	งานถนนคสล.ขนาด กว้าง ๕ ม. ยาว ๘๐๐ ม.ทดหน้าเฉลี่ย ๐.๑๕ ม.						ถนนคสล.ขนาด กว้าง ๕ ม. ยาว ๘๐๐ ม.	ประชาชนมีความปลอดภัยในการสัญจร	กองช่าง

ที่	โครงการ	วัตถุประสงค์	เป้าหมาย (ผลิตภัณฑ์โครงการ)	งบประมาณและที่มา					ตัวชี้วัด KPI	ผลที่คาดว่าจะ ได้รับ	หน่วยงานที่ รับผิดชอบ
				๒๕๖๖ (บาท)	๒๕๖๗ (บาท)	๒๕๖๘ (บาท)	๒๕๖๙ (บาท)	๒๕๗๐ (บาท)			
๒๑๐	ก่อสร้างถนน คสล. สายบ้านปร่าง หมู่ที่ ๑๑ ต.หินลาด อ. หัวคันธง จ. นครราชสีมา - บ้าน หนองเต่า หมู่ที่ ๑๓ เสาดิษฐ์ ต.หนองหงส์ จ.บุรีรัมย์	เพื่อให้ได้ถนน ที่มีมาตรฐาน	งานถนนคสล.ขนาด กว้าง ๕ ม. ยาว ๒,๐๐๐ ม. หนองเต่า ๑.๑๕ ม.					จำนวนคสล. ขนาดกว้าง ๕ ม. ยาว ๒,๐๐๐ ม. หนองเต่า ๑.๑๕ ม.	ประชาชนมี ความปลอดภัย ในการสัญจร	กองช่าง	
๒๑๓	ปรับปรุง-บูรณะ คสล. จากแยกศูนย์สถานี - ปราสาทปร่าง กิ่ง ปร่าง หมู่ที่ ๑๑	เพื่อให้ได้ถนน ที่มีมาตรฐาน	งานถนนคสล.ขนาด กว้าง ๕ ม. ยาว ๑,๖๐๐ ม. หนองเต่า ๑.๑๕ ม.	๒,๕๖๕,๐๐๐				ถนนคสล.ขนาด กว้าง ๕ ม. ยาว ๑,๖๐๐ ม. ๑.๑๕ ม.	ประชาชนมี ความปลอดภัย ในการสัญจร	กองช่าง	
๒๑๕	ก่อสร้างถนน คสล. สายบ้านปร่าง หมู่ ๑๑ ต.หินลาด อ.หัวคัน ธง จ.นครราชสีมา บ้านหนองกก หมู่ที่ ๑๔ ต.เสาเตียว อ. หนองหงส์ จ.บุรีรัมย์	เพื่อให้ได้ถนน ที่มีมาตรฐาน	งานถนนคสล.ขนาด กว้าง ๕ ม. ยาว ๒,๐๐๐ ม. หนองเต่า ๑.๑๕ ม.				๔,๕๐๐,๐๐๐	งานถนนคสล. ขนาดกว้าง ๕ ม. ยาว ๒,๐๐๐ ม. หนองเต่า ๑.๑๕ ม.	ประชาชนมี ความปลอดภัย ในการสัญจร	กองช่าง	

ที่	โครงการ	วัตถุประสงค์	เป้าหมาย (ผลิตภัณฑ์โครงการ)	งบประมาณแบ่งที่ผ่านมา					ตัวชี้วัด	ผลที่คาดว่าจะได้รับ	หน่วยงานที่รับผิดชอบ
				งบจ้าง (บาท)	งบวัสดุ (บาท)	งบวัสดุ (บาท)	งบวัสดุ (บาท)	งบวัสดุ (บาท)			
๒๔๖	ก่อสร้างถนน คสล. สายบ้านปางค์ หมู่ ๑๑ ต.หินสอาด บ้านโคกสว่าง ต.ห้วยแถลง	เพื่อให้ได้ถนนที่มีมาตรฐาน	งานถนนคสล. ขนาดกว้าง ๖ ม. ยาว ๔๕๐ ม. หมายเลข ๐.๑๕๕ ม.				๒,๕๕๖,๐๐๐ (บาท)	๒,๕๕๖,๐๐๐ (บาท)	งานถนนคสล. ขนาดกว้าง ๖ ม. ยาว ๔๕๐ ม. หมายเลข ๐.๑๕๕ ม.	ประชาชนมีสภาพปลอดภัยในการสัญจร	กองช่าง
๒๔๗	ก่อสร้างถนน คสล. สายบ้านปางค์ หมู่ ๑๑ ต.หินสอาด อ.ห้วยแถลง จ.นครราชสีมา - บ้านหนองไผ่ หมู่ที่ ๔ ต.ห้วยแถลง อ.ห้วยแถลง จ.นครราชสีมา	เพื่อให้ได้ถนนที่มีมาตรฐาน	งานถนนคสล. ขนาดกว้าง ๕ ม. ยาว ๓,๕๐๐ ม. หมายเลข ๐.๑๕๕ ม.				๓,๕๘๐,๐๐๐ (บาท)	๓,๕๘๐,๐๐๐ (บาท)	งานถนนคสล. ขนาดกว้าง ๕ ม. ยาว ๓,๕๐๐ ม. หมายเลข ๐.๑๕๕ ม.	ประชาชนมีความปลอดภัยในการสัญจร	กองช่าง
๒๔๘	ก่อสร้างถนน คสล. จากหมู่บ้าน - ลำห้วยทุ่งห้า บ้านปางค์ หมู่ที่ ๓๑	เพื่อให้ได้ถนนที่มีมาตรฐาน	งานถนนคสล. ขนาดกว้าง ๕ ม. ยาว ๓,๐๐๐ ม. หมายเลข ๐.๑๕๕ ม.				๖,๕๓๐,๐๐๐ (บาท)	๖,๕๓๐,๐๐๐ (บาท)	งานถนนคสล. ขนาดกว้าง ๕ ม. ยาว ๓,๐๐๐ ม. หมายเลข ๐.๑๕๕ ม.	ประชาชนมีความปลอดภัยในการสัญจร	กองช่าง

ผู้	โครงการ	วัตถุประสงค์	เป้าหมาย (ผลผลิตของโครงการ)	งบประมาณและที่ผ่านมา					ตัวชี้วัด KPI	ผลที่คาดว่าจะ ได้รับ	หน่วยงานที่ รับผิดชอบ
				๒๕๖๖ (บาท)	๒๕๖๗ (บาท)	๒๕๖๘ (บาท)	๒๕๖๙ (บาท)	๒๕๗๐ (บาท)			
๒๔๖	ขยายบริการรถรับผู้บ้าน บ้านปางค์ หมู่ที่ ๑๑	เพื่อให้ได้แบบ ที่มีมาตรฐาน	ขยายบริการรถรับผู้บ้านปางค์ หมู่ที่ ๑๑ จำนวน ๓ ม. ยาว ๓๐๐ ม. หน้าเฉลี่ย ๑.๑๕ ม.					๕๕๖,๐๐๐	ขยายบริการรถรับผู้บ้านปางค์ หมู่ที่ ๑๑ จำนวน ๓ ม. ยาว ๓๐๐ ม. หน้าเฉลี่ย ๑.๑๕ ม.	กองช่าง	
๒๔๗	ก่อสร้างถนนหินคลุกจากทางเข้าหมู่บ้านตรงข้ามกับชายวิบูลย์ คงสุข - ไร่เกษพวงมาลัยวิล ซึ่งมั่ง บ้านปางค์ หมู่ที่ ๑๑	เพื่อให้ได้ถนน ที่มีมาตรฐาน	งานถนนหินคลุกกว้าง ๓ ม. ยาว ๓๐๐ ม. หน้าเฉลี่ย ๑.๑๕ ม.	๕๖,๘๘๐					ประชาชนมีความปลอดภัยในการสัญจร	กองช่าง	
๒๔๘	ก่อสร้างถนนหินคลุกจากหนองไผ่ - คลองอีสาบซึ่งยาว บ้านปางค์ หมู่ที่ ๑๑	เพื่อให้ได้ถนน ที่มีมาตรฐาน	งานถนนหินคลุกกว้าง ๓ ม. ยาว ๕๖๐ ม. หน้าเฉลี่ย ๑.๓๐ ม. ปริมาณรับน้ำหนักไม่ต่ำกว่า ๖.๕ ซม. สามารถรับน้ำหนัก	๕๖,๕๐๐					ประชาชนมีความปลอดภัยในการสัญจร	กองช่าง	
๒๔๙	ก่อสร้างถนนหินคลุกจากบ้านบวบคุ้งที่ ๓- ไร่สาบ - บ้านปางค์ หมู่ที่ ๑๑	เพื่อให้ได้ถนน ที่มีมาตรฐาน	งานถนนหินคลุกกว้าง ๓ ม. ยาว ๑,๐๐๐ ม. หน้าเฉลี่ย ๑.๑๐ ม. ปริมาณรับน้ำหนักไม่ต่ำกว่า ๕.๐ ซม.		๓๓๖,๐๐๐				งานถนนหินคลุกกว้าง ๓ ม. ยาว ๑,๐๐๐ ม. หน้าเฉลี่ย ๑.๑๐ ม. จำนวน ๓- ไร่	กองช่าง	

ที่	โครงการ	วัตถุประสงค์	เป้าหมาย (ต่อผลิตภัณฑ์โครงการ)	งบประมาณและที่ตามมา					ที่ตั้ง	ผลที่คาดว่าจะได้รับ	หน่วยงานที่รับผิดชอบ
				๒๕๖๖ (บาท)	๒๕๖๗ (บาท)	๒๕๖๘ (บาท)	๒๕๖๙ (บาท)	๒๕๖๖ (บาท)			
๒๕๖	ก่อสร้างถนนหินคลุกสายหนองหว้า - บ้านเสาคีฬา บ้านวังรงค์ หมู่ที่ ๑๑	เพื่อให้ได้ถนนที่มีมาตรฐาน	งานถนนหินคลุก ขนาด กว้าง ๕ ม. ยาว ๑,๐๐๐ ม.					๓๗๖,๐๐๐ (บาท)	ประเมินผลสรุป ขนบฯ กว้าง ๕ ม. ยาว ๑,๐๐๐ ม.	ประชาชนมีความปลอดภัยในการสัญจร	กองช่าง
๒๕๗	ก่อสร้างถนนหินคลุกสายบ้านปรังค์ - วนคงโพธิ์ บ้านวังรงค์ หมู่ที่ ๑๑	เพื่อให้ได้ถนนที่มีมาตรฐาน	งานถนนหินคลุก กว้าง ๕ ม. ยาว ๒,๐๐๐ ม.						งานถนนหินคลุก กว้าง ๕ ม. ยาว ๒,๐๐๐ ม.	ประชาชนมีความปลอดภัยในการสัญจร	กองช่าง
๒๕๘	ก่อสร้างถนนคิงหลุม คลุสายนบายของดี วิริยะโก - บ้านเขยประมาณ ปลั่งไธสง บ้านปรังค์ หมู่ที่ ๑๑	เพื่อให้ได้ถนนที่มีมาตรฐาน	งานถนนหินคลุก ขนาด กว้าง ๕ ม. ยาว ๓,๐๐๐ ม. - ริมถนนหินคลุก จำนวน ๕๐๐ ตบ.ม.				๓๐๐,๐๐๐		ถนนหินคลุก ขนาด กว้าง ๕ ม. ยาว ๒,๐๐๐ ม.	ประชาชนมีความปลอดภัยในการสัญจร	กองช่าง
๒๕๙	ก่อสร้างรางระบายน้ำจากแยกทององต์ - สระบัวโรงเรียนเก่า บ้านวังรงค์ หมู่ที่ ๑๑	เพื่อระบายน้ำภายในชุมชน	รางระบายน้ำรูปตัววี ขนาดปากกว้าง ๕๐ ซม. ลึกเฉลี่ย ๐.๒๕-๐.๓๐ ม. ยาว ๓๐๐ ม.						วางระบบน้ำ ปากกว้าง ๕๐ ซม. ลึกเฉลี่ย ๐.๒๕-๐.๓๐ ม. ยาว ๓๐๐ ม.	ชุมชนสามารถระบายน้ำได้ ยั่งยืน ประสิทธิภาพ	กองช่าง

ที่	โครงการ	วัตถุประสงค์	เป้าหมาย (ผลผลิตของโครงการ)	งบประมาณและปริมาณ					ผลที่คาดว่าจะได้รับ	หน่วยงานที่รับผิดชอบ
				๒๕๖๖ (บาท)	๒๕๖๗ (บาท)	๒๕๖๘ (บาท)	๒๕๖๙ (บาท)	๒๕๗๐ (บาท)		
๒๕๙	ก่อสร้างระบบบำบัดน้ำเสียชุมชนตำบลบ้านดงสามัคคี หมู่ ๑๑ บ้านปร่าง หมู่ที่ ๑๑	เพื่อรวบรวมน้ำเสียในชุมชน	วางระบบบำบัดน้ำเสียชุมชนตำบลบ้านดงสามัคคี หมู่ ๑๑ บ้านปร่าง หมู่ที่ ๑๑					๕๖๐,๐๐๐	วางระบบบำบัดน้ำเสียชุมชนตำบลบ้านดงสามัคคี หมู่ ๑๑ บ้านปร่าง หมู่ที่ ๑๑	กองช่าง
๒๕๙	ปรับปรุงระบบสูบน้ำประปาหมู่บ้านบ้านวังน้ำ หมู่ที่ ๑๓	เพื่อชุมชนมีน้ำใช้อย่างมีประสิทธิภาพ	งานปรับปรุงระบบสูบน้ำประปาหมู่บ้านบ้านวังน้ำ หมู่ที่ ๑๓	๒๕๐,๐๐๐					ปรับปรุงระบบสูบน้ำประปาหมู่บ้านบ้านวังน้ำ หมู่ที่ ๑๓	กองช่าง
๒๕๐	ก่อสร้างศาลาอเนกประสงค์แบบไม้บ้านปร่าง หมู่ที่ ๑๑	เพื่อให้ชุมชนมีพื้นที่จัดกิจกรรมได้มาตรฐาน	ก่อสร้างศาลาอเนกประสงค์แบบไม้ จำนวน ๑ หลัง					๔๐๐,๐๐๐	เพื่อให้ชุมชนมีพื้นที่จัดกิจกรรมร่วมกับประชาชน	กองช่าง
๒๕๑	ก่อสร้างถนนลาดจากหน้าวัด - ประปาหมู่บ้าน บ้านปร่าง หมู่ที่ ๑๑	เพื่อให้ได้ถนนที่มีมาตรฐาน	งานถนนลาดจากหน้าวัด หมู่ ๑๑ บ้านปร่าง หมู่ที่ ๑๑						ปรับปรุงถนนลาดจากหน้าวัด หมู่ ๑๑ บ้านปร่าง หมู่ที่ ๑๑	กองช่าง

ที่	โครงการ	วัตถุประสงค์	เป้าหมาย (ผลผลิตของโครงการ)	งบประมาณและวัสดุ					ตัวชี้วัด	ผลที่คาดว่าจะได้รับ	หน่วยงานที่รับผิดชอบ
				๒๕๖๖ (บาท)	๒๕๖๗ (บาท)	๒๕๖๘ (บาท)	๒๕๖๙ (บาท)	๒๕๖๐ (บาท)			
๒๕๘	ก่อสร้างถนนลาดยางสายบ้านปรังค์ - อ.หัวไทรแกลง บ้านปรังค์ หมู่ที่ ๑๑	เพื่อให้ได้ถนนที่มีมาตรฐาน	ถนนลาดยางขนาดกว้าง ๖ ม. ยาว ๑,๕๐๐ ม.					๔,๕๐๐,๐๐๐	ถนนลาดยางขนาด กว้าง ๖ ม. ยาว ๑,๕๐๐ ม.	ประจักษ์ขามี ความปลอดภัยในการสัญจร	กองช่าง
๒๕๙	ปรับปรุงระบบเสียงศาลา หมู่ที่ ๑๑	เพื่อประชาชนในพื้นที่ในหมู่บ้าน	ปรับปรุงระบบเสียงตามสายจำนวน ๑ แห่ง				๕๐,๐๐๐		มีคุณภาพเสียงระบบเสียงตามสาย	ประชาชนได้รับข่าวสารอย่างชัดเจน	กองช่าง
๒๖๐	ปรับปรุงศาลาอเนกประสงค์ บ้านปรังค์ หมู่ที่ ๑๑	เพื่อให้ชุมชนมีพื้นที่จัดกิจกรรมที่ได้มาตรฐาน	ปรับปรุงศาลาอเนกประสงค์ ขนาดกว้าง ๘ ม. ยาว ๑๐.๕ ม. จำนวน ๑ หลัง					๕๐๐,๐๐๐	ศาลาอเนกประสงค์ ขนาดกว้าง ๘ ม. ยาว ๑๐.๕ ม. จำนวน ๑ หลัง	เพื่อให้ชุมชนมีพื้นที่จัดกิจกรรมร่วมกับชุมชน	กองช่าง
๒๖๑	ก่อสร้างขยายฝั่งขนาจรจากบ้านปรังค์ - ถนนรางรถไฟ - ถนนบ้านหนองม่วง หมู่ที่ ๑๒	เพื่อให้ได้ถนนที่มีมาตรฐาน	ขยายผิวจราจร กว้าง ๓ เมตร ๖๐๐ ม.	๓๓๘,๐๐๐					ขยายผิวจราจร กว้าง ๓ เมตร ๖๐๐ ม.	ประจักษ์ขามี ความปลอดภัยในการสัญจร	กองช่าง

ที่	โครงการ	วัตถุประสงค์	เป้าหมาย (แผนกของโครงการ)	งบประมาณและที่ผ่านมา					ผู้จัดทำ	ผลที่คาดว่าจะได้รับ	หน่วยงานที่รับผิดชอบ
				๒๕๖๒ (บาท)	๒๕๖๓ (บาท)	๒๕๖๔ (บาท)	๒๕๖๕ (บาท)	๒๕๖๖ (บาท)			
๒๖๒	ก่อสร้างขยายตัว อาคารจากบ้านบาง แดง โกลด์ทาวน์ - ศาลาประชาคม บ้าน หนองม่วง หมู่ที่ ๑๒	เพื่อให้ได้ถนน ที่มีมาตรฐาน	ขยายโครงสร้าง ออก ข้างละ ๑ ม. ยาว ๒๐๐ ม.	๑๑๓,๐๐๐					ขยายโครงสร้าง ออกข้างละ ๑ ม. ยาว ๒๐๐ ม.	ประชาชนมี ความปลอดภัย ในการสัญจร	กองช่าง
๒๖๓	ก่อสร้างขยายผิว จราจรคสล.สายศูนย์ ชาติ - บ้านนาอ ไทรียง บ้านหนองม่วง หมู่ที่ ๑๒	เพื่อให้ได้ถนน ที่มีมาตรฐาน	ขยายผิวจราจรคสล. ออกข้างละ ๑ ม. ยาว ๑๕๐ ม. ททางเดียว ๐.๕๕ ม. ขยายคสล. ไม่มีอัตราค่ารถ ครม.		๑๖๕,๕๐๐				ขยายโครงสร้าง ข้างละ ๑ ม. ยาว ๑๕๐ ม.	ประชาชนมี ความปลอดภัย ในการสัญจร	กองช่าง
๒๖๔	ก่อสร้างถนน คสล. จากบ้านบางบุญส่ง ศรีสุพรรณ - บ้านนาอ ไทรียง หวังสูง กับ หนองม่วง หมู่ที่ ๑๒	เพื่อให้ได้ถนน ที่มีมาตรฐาน	งานถนนคสล. ขนาด กว้าง ๓ ม. ยาว ๕๐ ม. ขนาดเฉลี่ย ๐.๕๕ ม.			๓๗,๕๕๐			ถนนคสล. ขนาด กว้าง ๓ ม. ยาว ๕๐ ม.	ประชาชนมี ความปลอดภัย ในการสัญจร	กองช่าง
๒๖๕	ก่อสร้างถนน คสล. จากศาลาประชาคม บ้านนาอไทรียง โกลด์ ทาวน์ บ้านหนองม่วง หมู่ที่ ๑๒	เพื่อให้ได้ถนน ที่มีมาตรฐาน	งานถนนคสล. ขนาด กว้าง ๓ ม. ยาว ๒๐ ม. ขนาดเฉลี่ย ๐.๑๕ ม.						ถนนคสล. ขนาด กว้าง ๓ ม. ยาว ๒๐ ม.	ประชาชนมี ความปลอดภัย ในการสัญจร	กองช่าง

ที่	โครงการ	วัตถุประสงค์	ปีงบประมาณ	งบประมาณและที่ผ่านมา					ตัวชี้วัด	ผลที่คาดว่าจะได้รับ	หน่วยงานที่รับผิดชอบ
				๒๕๖๖ (บาท)	๒๕๖๗ (บาท)	๒๕๖๘ (บาท)	๒๕๖๙ (บาท)	๒๕๖๑ (บาท)			
๒๖๖	ก่อสร้างถนน คลส. จากหมู่บ้าน - หัวลำโพง จาก บ้านหนองม่วง หมู่ที่ ๑๒	เพื่อให้ได้ถนน ที่มีมาตรฐาน	งานถนนคลส. ขนาด กว้าง ๓ ม. ยาว ๗๐ ม. งบประมาณ ๑.๑๕๓ ม.	๑.๑๕๓.๖๕๐					ถนนคลส. ขนาด กว้าง ๓ ม. ยาว ๗๐ ม. ๒๖๐ ม.	ประชาชนมีความปลอดภัยในการสัญจร	กองช่าง
๒๖๗	ก่อสร้างถนน คลส. สายบ้านบางซ้อ บ้านหนองม่วง หมู่ที่ ๑๒	เพื่อให้ได้ถนน ที่มีมาตรฐาน	งานถนนคลส. ขนาด กว้าง ๓ ม. ยาว ๗๐ ม. งบประมาณ ๑.๑๕๓ ม.	๑.๑๕๓.๖๕๐					ถนนคลส. ขนาด กว้าง ๓ ม. ยาว ๗๐ ม. ๒๖๐ ม.	ประชาชนมีความปลอดภัยในการสัญจร	กองช่าง
๒๖๘	ก่อสร้างถนน คลส. สายหลังหมู่บ้าน หนองม่วง หมู่ที่ ๑๒	เพื่อให้ได้ถนน ที่มีมาตรฐาน	งานถนนคลส. ขนาด กว้าง ๕ ม. ยาว ๒๐๐ ม. งบประมาณ ๑.๑๕๓ ม.	๑.๑๕๓.๖๕๐					ถนนคลส. ขนาด กว้าง ๕ ม. ยาว ๒๐๐ ม.	ประชาชนมีความปลอดภัยในการสัญจร	กองช่าง
๒๖๙	ก่อสร้างถนนหินคลุก สายป่าชุมชน - บ้านโคกสะอาด บ้านหนองม่วง หมู่ที่ ๑๒	เพื่อให้ได้ถนน ที่มีมาตรฐาน	งานถนนหินคลุก ขนาด กว้าง ๓ ม. ยาว ๒,๐๐๐ ม.	๒,๐๐๐.๐๐๐				๒,๐๐๐.๐๐๐	ถนนหินคลุก ขนาด กว้าง ๓ ม. ยาว ๒,๐๐๐ ม.	ประชาชนมีความปลอดภัยในการสัญจร	กองช่าง
๒๗๐	ก่อสร้างถนนหินคลุก จากหมู่บ้าน - หัวลำโพง บ้านหนองม่วง หมู่ที่ ๑๒	เพื่อให้ได้ถนน ที่มีมาตรฐาน	งานถนนหินคลุก ขนาด กว้าง ๓ ม. ยาว ๘๐๐ ม.		๘๐๐.๕๐๐			๘๐๐.๕๐๐	ถนนหินคลุก ขนาด กว้าง ๓ ม. ยาว ๘๐๐ ม.	ประชาชนมีความปลอดภัยในการสัญจร	กองช่าง

ที่	โครงการ	วัตถุประสงค์	เป้าหมาย (เมล็ดพืช/ไร่/ไร่/ปี)	งบประมาณโดยประมาณ					ตัวชี้วัด	ผลที่คาดว่าจะ ได้รับ	หน่วยงานที่ รับผิดชอบ
				๒๕๖๖ (บาท)	๒๕๖๗ (บาท)	๒๕๖๘ (บาท)	๒๕๖๙ (บาท)	๒๕๗๐ (บาท)			
๒๗๒	ชุดตรวจหาพยาธิสภาพ บริเวณไร่ข้าว บ้าน หนองม่วง หมู่ที่ ๑๒	เพื่อเพิ่ม ปริมาณเมล็ดข้าว	ชุดตรวจหาพยาธิสภาพ ๕๐๐ ไร่ ไร่ละ ๑ ไร่ละ ๒๕ ไร่ ไร่ละ ๒ ไร่ละ ๒๐ ไร่						ชุดตรวจหาพยาธิสภาพ ๕๐๐ ไร่ ไร่ละ ๑ ไร่ละ ๒๕ ไร่ ไร่ละ ๒ ไร่ละ ๒๐ ไร่	กองช่าง	
๒๗๓	ชุดตรวจสารเคมีใน น้ำหน่อข้าว หมู่ที่ ๑๒	เพื่อเพิ่ม ปริมาณเมล็ดข้าว	ชุดตรวจหาพยาธิสภาพ ๑๕-๒๓ ไร่ ไร่ละ ๕๐๐ ไร่ ไร่ละ ๑๕๐ ไร่	๓๐๐,๐๐๐					ชุดตรวจหาพยาธิสภาพ ๑๕-๒๓ ไร่ ไร่ละ ๕๐๐ ไร่ ไร่ละ ๑๕๐ ไร่	กองช่าง	
๒๗๔	ก่อสร้างฝายชลประทาน บริเวณ ถนน ๒๒๖ บ้านหนองม่วง หมู่ที่ ๑๒	เพื่อแก้ไข ปัญหาน้ำท่วม	ก่อสร้างฝายชลประทาน บริเวณ ถนน ๒๒๖ บ้านหนองม่วง ๕๕ ไร่				๓๕๐,๐๐๐		ฝายชลประทาน บริเวณ ถนน ๒๒๖ บ้านหนองม่วง ๕๕ ไร่	กองช่าง	
๒๗๕	ก่อสร้างบ่อบำบัด บริเวณ บ้าน หนองม่วง หมู่ที่ ๑๒	เพื่อแก้ไข ปัญหาน้ำ เสียใน บ้านหนองม่วง	ก่อสร้างบ่อบำบัด บริเวณ ถนน ๑๕๕ * ๑๕๕ บ้านหนองม่วง ความยาว ๕๕ ไร่	๖๐๐,๐๐๐					บ่อบำบัดบริเวณ ถนน ๑๕๕ * บ้านหนองม่วง ความยาว ๕๕ ไร่	กองช่าง	

ที่	โครงการ	วัตถุประสงค์	เป้าหมาย (ผลผลิตของโครงการ)	งบประมาณและที่ผ่านมา					ค่าใช้จ่าย	ผลที่คาดว่าจะได้รับ	หน่วยงานที่รับผิดชอบ
				๒๕๖๖ (บาท)	๒๕๖๗ (บาท)	๒๕๖๘ (บาท)	๒๕๖๙ (บาท)	๒๕๖๐ (บาท)			
๒๖๕	ปรับปรุงระบบท่อเมน ประปาหมู่บ้าน บ้านหนองม่วง หมู่ที่ ๑๒	เพื่อให้ได้ประปาที่มีมาตรฐาน	งานปรับปรุงท่อประปาเข้าเพื่อ PF ความยาว ๕๐๐ ม.			๒๕๖๐,๐๐๐			งานปรับปรุงท่อประปาเข้าเพื่อ PE ความยาว ๕๐๐ ม.	กองช่าง	
๒๖๖	ปรับปรุงศาลาประชาคม บ้านหนองม่วง หมู่ที่ ๑๖	เพื่อให้ชุมชนมีพื้นที่ทำกิจกรรมที่ได้มาตรฐาน	งานปรับปรุงหลังคา เป็น สรวิทย์ ชุมชน กิ่ง ๘ ม. ยาว ๓๖ ม. จำนวน ๑ หลัง				๑๐๐,๐๐๐		หลังคาเป็น สรวิทย์ ชุมชน กิ่ง ๘ ม. ยาว ๓๖ ม. จำนวน ๑ หลัง	กองช่าง	
๒๖๗	ก่อสร้างระบบระบายน้ำ สุบลวิศิษฐ์ บ้านหนองม่วง หมู่ที่ ๑๖	เพื่อระบายน้ำภายในชุมชน	วางระบบระบายน้ำ ขนาดปากท่อ ๑.๕๐ ม. ลึกเฉลี่ย ๐.๒๕-๐.๓๐ ม. ยาว ๕๐๐ ม.					๒๐๐,๐๐๐	วางระบบระบายน้ำ ปากท่อ ๑.๕๐ ม. ลึกเฉลี่ย ๐.๒๕-๐.๓๐ ม. ยาว ๕๐๐ ม.	กองช่าง	
๒๖๘	ปรับปรุงระบบสูบน้ำประปาหมู่บ้าน บ้านหนองม่วง หมู่ที่ ๑๒	เพื่อชุมชนมีน้ำใช้อย่างมีประสิทธิภาพ	งานปรับปรุงระบบสูบน้ำ สาธารณสุขพลังงานแสงอาทิตย์ พร้อมอุปกรณ์ จำนวน ๑ แห่ง			๒๕๐,๐๐๐			ชุมชนมีน้ำประปาที่มีประสิทธิภาพ	กองช่าง	
๒๖๙	ปรับปรุงระบบท่อเมน ประปาหมู่บ้าน บ้านหนองม่วง หมู่ที่ ๑๖	เพื่อให้ได้ประปาที่มีมาตรฐาน	งานวางท่อประปา PVC Ø ขนาด ๓ นิ้ว ระยะทางรวม ๑,๐๐๐ ม.				๒๐๐,๐๐๐		ปรับปรุงท่อเมน ประปาหมู่บ้าน	กองช่าง	

ที่	โครงการ	วัตถุประสงค์	เป้าหมาย (ผลผลิตของโครงการ)	งบประมาณและที่ดิน					ตัวชี้วัด KPI	ผลที่คาดว่าจะ ได้รับ	หน่วยงานที่ รับผิดชอบ
				๒๕๖๖ (บาท)	๒๕๖๗ (บาท)	๒๕๖๘ (บาท)	๒๕๖๙ (บาท)	๒๕๗๐ (บาท)			
๒๕๐	ก่อสร้างถนน คสล. สายบ้านหัวฝาย - บ้านหนองเต้: บ้าน หัวฝาย หมู่ที่ ๑๓	เพื่อให้ได้ถนน ที่มีมาตรฐาน	งานถนนคสล.ขนาด กว้าง ๖ ม. ยาว ๒,๐๐๐ ม. หนาเฉลี่ย ๐.๑๕ ม.	๖,๗๕๐,๐๐๐					ถนนคสล.ขนาด กว้าง ๖ ม. ยาว ๒,๐๐๐ ม.	ประชาชนมี ความปลอดภัย ในการสัญจร	กองช่าง
๒๕๑	ก่อสร้างถนน คสล. สายสามัคคีบ้านเข สมนึก - ประปา หมู่บ้าน บ้านหัวฝาย หมู่ที่ ๑๓	เพื่อให้ได้ถนน ที่มีมาตรฐาน	งานถนนคสล.ขนาด กว้าง ๕ ม. ยาว ๕๐๐ ม. หนาเฉลี่ย ๐.๑๕ ม.		๑,๕๐๗,๕๐๐				ถนนคสล.ขนาด กว้าง ๕ ม. ยาว ๕๐๐ ม.	ประชาชนมี ความปลอดภัย ในการสัญจร	กองช่าง
๒๕๒	ก่อสร้างถนน คสล. บ้านนายสี สุดตาน: บ้านหัวฝาย หมู่ที่ ๑๓	เพื่อให้ได้ถนน ที่มีมาตรฐาน	งานถนนคสล.ขนาด กว้าง ๕ ม. ยาว ๗๐๐ ม. หนาเฉลี่ย ๐.๑๕ ม.		๙๘๗,๕๐๐				ถนนคสล.ขนาด กว้าง ๕ ม. ยาว ๗๐๐ ม.	ประชาชนมี ความปลอดภัย ในการสัญจร	กองช่าง
๒๕๓	ก่อสร้างถนน คสล. สายถนนโพธิ์กลาง (ต่อโครงการเดิม) บ้านหัวฝาย หมู่ที่ ๑๓	เพื่อให้ได้ถนน ที่มีมาตรฐาน	งานถนนคสล.ขนาด กว้าง ๕ ม. ยาว ๕๐๐ ม. หนาเฉลี่ย ๐.๑๕ ม.				๑,๓๓๐,๐๐๐		ถนนคสล.ขนาด กว้าง ๕ ม. ยาว ๕๐๐ ม.	ประชาชนมี ความปลอดภัย ในการสัญจร	กองช่าง
๒๕๔	ก่อสร้างถนน คสล. บ้านนายสี สุดตาน - บ้านเขาเขลิลา พล ของยาก บ้านหัวฝาย หมู่ที่ ๑๓	เพื่อให้ได้ถนน ที่มีมาตรฐาน	งานถนนคสล.ขนาด กว้าง ๕ ม. ยาว ๕๐๐ ม. หนาเฉลี่ย ๐.๑๕ ม.					๑,๓๓๐,๐๐๐	ถนนคสล.ขนาด กว้าง ๕ ม. ยาว ๕๐๐ ม.	ประชาชนมี ความปลอดภัย ในการสัญจร	กองช่าง

ที่	โครงการ	วัตถุประสงค์	เป้าหมาย (ผลผลิตของโครงการ)	งบประมาณและที่ดิน					ตัวชี้วัด	ผลที่คาดว่าจะได้รับ	หน่วยงานที่รับผิดชอบ
				งบลงทุน (บาท)	งบดำเนินงาน (บาท)	งบดำเนินงาน (บาท)	งบดำเนินงาน (บาท)	งบดำเนินงาน (บาท)			
๒๘๕	ก่อสร้างถนน ทสส. จากหมู่บ้าน - ประปา บ้านหนองพลอง บ้านหัวฝาย หมู่ที่ ๑๓	เพื่อให้ได้ถนนที่มีมาตรฐาน	งานถนนทสส.ขนาด กว้าง ๕ ม. ยาว ๕๐๐ ม. งบดำเนินงาน ๐.๑๕๕ ม.	๓,๕๕๐,๐๐๐					ถนนทสส.ขนาด กว้าง ๕ ม. ยาว ๕๐๐ ม.	ประชาชนมีความปลอดภัยในการสัญจร	กองช่าง
๒๘๖	ก่อสร้างถนน ทสส. สายบ้านหัวฝาย หมู่ที่ ๑๓ เห็นขาด ย. หัวฝาย แลงลง จ. นครราชสีมา - บ้านหนองท่า หมู่ที่ ๗ ต. เสาเตียว อ.หนองหงส์ จ.บุรีรัมย์	เพื่อให้ได้ถนนที่มีมาตรฐาน	งานถนนทสส.ขนาด กว้าง ๖ ม. ยาว ๒,๐๐๐ ม. งบดำเนินงาน ๐.๑๕๕ ม.		๖,๕๖๐,๐๐๐				งานถนนทสส.ขนาด กว้าง ๖ ม. ยาว ๒,๐๐๐ ม. งบดำเนินงาน ๐.๑๕๕ ม.	ประชาชนมีความปลอดภัยในการสัญจร	กองช่าง
๒๘๗	ก่อสร้างถนน ทสส. จากสามแยก - ประปาหมู่บ้าน บ้านหัวฝาย หมู่ที่ ๑๓	เพื่อให้ได้ถนนที่มีมาตรฐาน	งานถนนทสส.ขนาด กว้าง ๕ ม. ยาว ๔๕๕ ม. งบดำเนินงาน ๐.๑๕๕ ม.				๑๓๐,๐๐๐		ถนนทสส.ขนาด กว้าง ๕ ม. ยาว ๔๕๕ ม.	ประชาชนมีความปลอดภัยในการสัญจร	กองช่าง
๒๘๘	ก่อสร้างถนนทับตุ๊ก สายหนองซาคี - บ้านไพรออด บ้านหัวฝาย หมู่ที่ ๑๓	เพื่อให้ได้ถนนที่มีมาตรฐาน	งานถนนทับตุ๊ก ขนาด กว้าง ๖ ม. ยาว ๓,๕๐๐ ม.				๕๖๘,๕๐๐		ถนนทับตุ๊ก ขนาด กว้าง ๖ ม. ยาว ๓,๕๐๐ ม.	ประชาชนมีความปลอดภัยในการสัญจร	กองช่าง

ที่	โครงการ	วัตถุประสงค์	เจ้าภาพ	งบประมาณและวิธีดำเนินการ					ตัวชี้วัด	ผลที่คาดว่าจะได้รับ	หน่วยงานที่รับผิดชอบ
				งบอุดหนุน (บาท)	งบจ้าง (บาท)	งบอุดหนุน (บาท)	งบจ้าง (บาท)	งบอุดหนุน (บาท)			
๒๘๘	ก่อสร้างถนนทับตลุก สายบ้านหัวฝ้าย - บ้านสะพานทอง บ้านหัวฝ้าย หมู่ที่ ๑๒	เพื่อให้ได้ถนน ที่มีมาตรฐาน	งานถนนทับตลุก ขนาด กว้าง ๖ ม. ยาว ๓,๐๐๐ ม.	๒๘๖๖ (บาท)	๒๘๖๖ (บาท)	๖๘๖๖ (บาท)	๒๘๖๖ (บาท)	ถนนทับตลุก ขนาด กว้าง ๖ ม. ยาว ๓,๐๐๐ ม.	ประชาชนมีความปลอดภัย ในการสัญจร	กองช่าง	
๒๘๙	ก่อสร้างถนนทับตลุก สายระหวงษ์บ้านค้ำ - พิตตะวันออก บ้านหัวฝ้าย หมู่ที่ ๑๓	เพื่อให้ได้ถนน ที่มีมาตรฐาน	งานถนนทับตลุก ขนาด กว้าง ๖ ม. ยาว ๑,๐๐๐ ม.				๓๘๖๖๐๐	ถนนทับตลุก ขนาด กว้าง ๖ ม. ยาว ๑,๐๐๐ ม.	ประชาชนมีความปลอดภัย ในการสัญจร	กองช่าง	
๒๙๑	ก่อสร้างถนนทับตลุก สายระหวงษ์ของ บ้านหัวฝ้าย หมู่ที่ ๑๓	เพื่อให้ได้ถนน ที่มีมาตรฐาน	งานถนนทับตลุก กว้าง ๕ ม. ยาว ๑,๐๐๐ ม. สูงเฉลี่ย ๑.๕๐ ม. วัสดุหินปูนไม่ยกว่า ๕๐๐ ต.บ.บ.				๒๐๐,๐๐๐	ถนนทับตลุก กว้าง ๕ ม. ยาว ๑,๐๐๐ ม. สูงเฉลี่ย ๑.๕๐ ม.	ประชาชนมีความปลอดภัย ในการสัญจร	กองช่าง	
๒๙๒	ปรับปรุงถนนทับตลุก สายบ้านหัวฝ้าย - หอนเก่า บ้านหัวฝ้าย หมู่ที่ ๑๓	เพื่อให้ได้ถนน ที่มีมาตรฐาน	งานถนนทับตลุก กว้าง ๕ ม. ยาว ๑,๐๐๐ ม. สูงเฉลี่ย ๑.๕๐ ม. วัสดุหินปูนไม่ยกว่า ๕๐๐ ต.บ.บ.				๓๘๖,๐๐๐	ถนนทับตลุก กว้าง ๕ ม. ยาว ๑,๐๐๐ ม. สูงเฉลี่ย ๑.๕๐ ม.	ประชาชนมีความปลอดภัย ในการสัญจร	กองช่าง	

ที่	โครงการ	วัตถุประสงค์	เป้าหมาย (ผลผลิตโครงการ)	งบประมาณและค่าพัฒนา					ตัวชี้วัด KPI	ผลที่คาดว่าจะได้รับ	หน่วยงานที่รับผิดชอบ
				๒๕๖๖ (บาท)	๒๕๖๗ (บาท)	๒๕๖๘ (บาท)	๒๕๖๙ (บาท)	๒๕๗๐ (บาท)			
๒๙๓	สร้างและซ่อมแซมชุมชน (ป่าหนองเขด) บ้านหัวฝาย หมู่ที่ ๑๓	อนุรักษ์ทรัพยากรธรรมชาติและชุมชน	งานระบบเดินน้ำ กว้าง ๕ ม. ยาว ๕๐๐ ม.					๒๐๐,๐๐๐ (บาท)	สนับสนุน ขยาย กว้าง ๕ ม. ยาว ๕๐๐ ม.	สามารถควบคุมการแพร่ระบาดของไวรัสโคโรนาที่	กองช่าง
๒๙๔	ก่อสร้างศาลาประชาคมแบบเดิมบ้านหัวฝาย หมู่ที่ ๑๓	เพื่อให้ชุมชนมีพื้นที่จัดกิจกรรมที่ได้มาตรฐาน	ก่อสร้างศาลาประชาคมแบบเดิม ตามแบบ ข.ต.หินลาด จำนวน ๑ หลัง	๕๐๐,๐๐๐					สภาพประชาชนแบบเดิม จำนวน ๑ หลัง	เพื่อให้ชุมชนมีพื้นที่จัดกิจกรรมร่วมกับประชาชน	กองช่าง
๒๙๕	ก่อสร้างรางระบายน้ำแบบตัวสี่เหลี่ยมประสาธน์ - สระหนองฝาย บ้านหัวฝาย หมู่ที่ ๑๓	เพื่อระบายน้ำภายในชุมชน	รางระบายน้ำรูปตัวสี่เหลี่ยม กว้าง ๐.๕๐ เมตร ลึกเฉลี่ย ๐.๑๕-๐.๓๐ เมตร ยาว ๕๐๐ ม.	๕๒๐,๐๐๐					รางระบายน้ำปากกว้าง ๐.๕๐ ม. ลึกเฉลี่ย ๐.๑๕-๐.๓๐ ม. ยาว ๕๐๐ ม.	ชุมชนระบายน้ำอย่างมีประสิทธิภาพ	กองช่าง
๒๙๖	ก่อสร้างรางระบายน้ำรูปตัวสี่เหลี่ยมประสาธน์ - สระหนองฝาย หมู่ที่ ๑๓	เพื่อระบายน้ำภายในชุมชน	รางระบายน้ำรูปตัวสี่เหลี่ยม กว้าง ๐.๕๐ เมตร ลึกเฉลี่ย ๐.๑๕-๐.๓๐ เมตร ยาว ๕๐๐ ม.				๒๐๐,๐๐๐		รางระบายน้ำปากกว้าง ๐.๕๐ เมตร ลึกเฉลี่ย ๐.๑๕-๐.๓๐ ม. ยาว ๕๐๐ ม.	ชุมชนระบายน้ำอย่างมีประสิทธิภาพ	กองช่าง

ที่	โครงการ	วัตถุประสงค์	เป้าหมาย (มูลค่าของโครงการ)	งบประมาณเฉลี่ยต่อปี					ตัวชี้วัด KPI	ผลที่คาดว่าจะได้รับ	หน่วยงานที่รับผิดชอบ			
				๒๕๖๖ (บาท)	๒๕๖๗ (บาท)	๒๕๖๘ (บาท)	๒๕๖๙ (บาท)	๒๕๗๐ (บาท)						
๒๔๕๗	ก่อสร้างรางระบายน้ำ จุดสี่วิเศษศาลา ประชาคม - ประชา หมู่บ้าน บ้านหัวฝาย หมู่ที่ ๑๓	เพื่อระดมเข้า ภายในชุมชน	รางระบายน้ำรูปตัว สามตัว กว้าง ๑.๕๐ ม. ลึกเฉลี่ย ๐.๒๕-๐.๓๐ ม.ยาว ๕๐๐ ม.					๒๕๖๖ (บาท)	๒๕๖๗ (บาท)	๒๕๖๘ (บาท)	๒๕๖๙ (บาท)	๒๕๗๐ (บาท)	จำนวนเงิน น้ำจ่ายมี ประสิทธิภาพ	กองช่าง
๒๔๕๘	ขุดลอกสระหนอง บ้านหัวฝาย หมู่ที่ ๑๓	เพื่อเป็นแหล่ง รับน้ำใน การเกษตร	ขุดลอกขนาดปากกว้าง ๑๘.๕๓ ม. ยาว ๕๐๐ ม. ลึกเฉลี่ย ๓.๕๐ ม.					๕๐๐,๐๐๐					จุดลอกขนาด ปากกว้าง ๑๘.๕๓ ม. ยาว ๕๐๐ ม. ลึกเฉลี่ย ๓.๕๐ ม.	กองช่าง
๒๔๕๙	ขุดลอกสระหนอง ชาติ บ้านหัวฝาย หมู่ที่ ๑๓	เพื่อเป็นแหล่ง เก็บน้ำใน การเกษตร	ขุดลอกขนาดปากกว้าง ๑๕.๕๓๓ ม. ยาว ๕๐๐ ม. ลึกเฉลี่ย ๓.๕๐ ม.					๕๐๐,๐๐๐					ขุดลอกขนาด ปากกว้าง ๑๕.๕๓๓ ม. ยาว ๕๐๐ ม. ลึกเฉลี่ย ๓.๕๐ ม.	กองช่าง
๒๔๖๐	วางท่อส่งน้ำเกษตร หนองศาล - สระ หนองสิม บ้านหัวฝาย หมู่ที่ ๑๓	เพื่อให้ได้ ประสิทธิ มาตรง มาตรง	วางท่อ PVC ขนาด ๑ ๕ นิ้ว ระยะทางรวม ๕๕๐ ม.						๕๕๐,๐๐๐				ประจําคนมีน้ำ ใช้มีการ อุปโภคอย่าง เพียงพอ	กองช่าง

ที่	โครงการ	วัตถุประสงค์	เป้าหมาย (ผลผลิตของโครงการ)	งบประมาณและที่ดำเนินการ					ตัวชี้วัด KPI	สถานที่คาดว่าจะ ได้รับ	หน่วยงานที่ รับผิดชอบ
				๒๕๖๖ (บาท)	๒๕๖๗ (บาท)	๒๕๖๘ (บาท)	๒๕๖๙ (บาท)	๒๕๗๐ (บาท)			
๓๐๑	ปรับปรุงระบบสูบน้ำ มาประปาหมู่บ้าน บ้านหัวฝาย หมู่ที่ ๑๓	เพื่อให้ชุมชนมีน้ำ ใช้อย่างมี ประสิทธิภาพ	งานปรับปรุงระบบสูบน้ำ จากโครงการประปา หมู่บ้านหัวฝาย หมู่ที่ ๑๓	๒๕๖,๐๐๐					ร้อยละ ๑๐๐	ชุมชนมี น้ำประปาที่มี ประสิทธิภาพ	กองช่าง
๓๐๒	ก่อสร้างศาลา ประชาคมแบบโดม บ้านหัวฝาย หมู่ที่ ๑๓	เพื่อให้ชุมชนมี พื้นที่จัด กิจกรรมที่ได้ มาตรฐาน	ก่อสร้างศาลา ประชาคมแบบโดม ตามแบบ อบต.หัวฝาย จำนวน ๓ หลัง					๕๐๐,๐๐๐	ศาลาประชาคม แบบโดม จำนวน ๑ หลัง	เพื่อให้ชุมชนมี พื้นที่จัด กิจกรรม ร่วมกับในชุมชน	กองช่าง
๓๐๓	ก่อสร้างถนนคสล. จากประตูป่าโรงเรียน หัวฝายผ่าน บ้าน สะพานทอง หมู่ที่ ๑๔	เพื่อให้ได้ถนน ที่มีมาตรฐาน	งานถนนคสล.กว้าง ๔ ม. ยาว ๕๐๐ ม. ผ่าน พื้นที่ ๑.๑๕ ไร่.	๔๕๒,๐๐๐					ถนนคสล.กว้าง ๔ ม. ยาว ๕๐๐ ม. หนาเฉลี่ย ๐.๑๕ ม.	ประชาชนมี ความปลอดภัย ในการสัญจร	กองช่าง
๓๐๔	ก่อสร้างถนน คสล. จากสะพานประมง - บ้านเขาสองแคว โหล่งบ้านสะพานทอง หมู่ที่ ๑๔.	เพื่อให้ได้ถนน ที่มีมาตรฐาน	งานถนนคสล.กว้าง ๕ ม. ยาว ๕๐๐ ม. ผ่าน พื้นที่ ๐.๑๕ ไร่. ตาม แบบอบต.หัวฝาย		๑,๕๑๒,๕๐๐				ถนนคสล.กว้าง ๕ ม. ยาว ๕๐๐ ม. หนาเฉลี่ย ๐.๑๕ ม.	ประชาชนมี ความปลอดภัย ในการสัญจร	กองช่าง

ที่	โครงการ	วัตถุประสงค์	เป้าหมาย (ผลผลิตเชิงโครงการ)	งบประมาณและที่ผ่านมา					ผลที่คาดว่าจะได้รับ	หน่วยงานที่รับผิดชอบ
				๒๕๖๖ (บาท)	๒๕๖๗ (บาท)	๒๕๖๘ (บาท)	๒๕๖๙ (บาท)	๒๕๗๐ (บาท)		
๓๐๕	ก่อสร้างถนน คสล. จากสี่แยกบ้านบางพูด - บ้านบางคูรัดถึง ประจักษ์พงษ์ บ้าน สะพานทอง หมู่ที่ ๑๔	เพื่อให้ได้ถนน ที่มีมาตรฐาน	งานถนนคสล.กว้าง ๖ ม. ยาว ๕๐๐ ม. ทบ. เฉลี่ย ๐.๑๕ ม.			๑,๙๕๐,๐๐๐		ถนนคสล.กว้าง ๖ ม. ยาว ๕๐๐ ม. ทบ.เฉลี่ย ๐.๑๕ ม.	ประชาชนมี ความปลอดภัย ในการสัญจร	กองช่าง
๓๐๖	ก่อสร้างถนน คสล. สายบ้านแก่งจันทน์ ใต้พล บ้านสะพาน ทอง หมู่ที่ ๑๔	เพื่อให้ได้ถนน ที่มีมาตรฐาน	งานถนนคสล.กว้าง ๔ ม. ยาว ๖๐ ม. ทบ. เฉลี่ย ๐.๑๕ ม.				๑,๙๕,๐๐๐	ถนนคสล.กว้าง ๔ ม. ยาว ๖๐ ม. ทบ.เฉลี่ย ๐.๑๕ ม.	ประชาชนมี ความปลอดภัย ในการสัญจร	กองช่าง
๓๐๗	ก่อสร้างถนน คสล. สายบ้านแก่งจันทน์-ศรี จันทร์ บ้านสะพาน ทอง หมู่ที่ ๑๔	เพื่อให้ได้ถนน ที่มีมาตรฐาน	งานถนนคสล.กว้าง ๓ ม. ยาว ๖๐ ม. ทบ. เฉลี่ย ๐.๑๕ ม.				๑,๐๑,๗๐๐	ถนนคสล.กว้าง ๓ ม. ยาว ๖๐ ม. ทบ.เฉลี่ย ๐.๑๕ ม.	ประชาชนมี ความปลอดภัย ในการสัญจร	กองช่าง
๓๐๘	ก่อสร้างถนน คสล. สายสะพานของบึง - บ้านไพรลัด บ้าน สะพานทอง หมู่ที่ ๑๔	เพื่อให้ได้ถนน ที่มีมาตรฐาน	งานถนนคสล.กว้าง ๕ ม. ยาว ๕๐ ม. ทบ. เฉลี่ย ๐.๑๕ ม.	๑๑๓,๐๐๐				ถนนคสล.กว้าง ๕ ม. ยาว ๕๐ ม. ทบ.เฉลี่ย ๐.๑๕ ม.	ประชาชนมี ความปลอดภัย ในการสัญจร	กองช่าง
๓๐๙	ก่อสร้างถนน คสล. รอบสระประหล บ้าน สะพานทอง หมู่ที่ ๑๔	เพื่อให้ได้ถนน ที่มีมาตรฐาน	งานถนนคสล.กว้าง ๕ ม. ยาว ๒,๐๐๐ ม. ทบ.เฉลี่ย ๐.๑๕ ม.			๕,๖๖๐,๐๐๐		ถนนคสล.กว้าง ๕.๖๖ ม. ยาว ๒,๐๐๐ ม. ทบ.เฉลี่ย ๐.๑๕ ม.	ประชาชนมี ความปลอดภัย ในการสัญจร	กองช่าง

ที่	โครงการ	วัตถุประสงค์	เป้าหมาย (รายละเอียดโครงการ)	งบประมาณและค่าเช่า					ตัวชี้วัด KPI	ผลที่คาดว่าจะ ได้รับ	หน่วยงานที่ รับผิดชอบ
				๒๕๖๖ (บาท)	๒๕๖๗ (บาท)	๒๕๖๘ (บาท)	๒๕๖๙ (บาท)	๒๕๗๐ (บาท)			
๓๑๐	ก่อสร้างถนน คสล. รอบสระประปา บ้าน สะพานทอง หมู่ที่ ๑๔	เพื่อให้ได้ถนน ที่มีมาตรฐาน	งานถนนคสล.กว้าง ๖ ม. ยาว ๒,๐๐๐ ม. หน้าเฉลี่ย ๐.๑๕ ม.			๖๕๖,๐๐๐			ถนนคสล.กว้าง ๖ ม. ยาว ๒,๐๐๐ ม. หน้าเฉลี่ย ๐.๑๕ ม.	ประชาชนมี ความปลอดภัย ในการสัญจร	กองช่าง
๓๑๑	ก่อสร้างถนน คสล. ภายในบางสุทัศน์ ทุ่งศรี บ้านสะพาน ทอง หมู่ที่ ๑๔	เพื่อให้ได้ถนน ที่มีมาตรฐาน	งานถนนคสล.กว้าง ๓ ม. ยาว ๖๐ ม. หน้า เฉลี่ย ๐.๑๕ ม.				๓๐๖,๓๐๐		ถนนคสล.กว้าง ๓ ม. ยาว ๖๐ ม. หน้าเฉลี่ย ๐.๑๕ ม.	ประชาชนมี ความปลอดภัย ในการสัญจร	กองช่าง
๓๑๒	ก่อสร้างถนน คสล.ค้ งัดเย็บ บ้านสะพาน ทอง หมู่ที่ ๑๔	เพื่อให้ได้ถนน ที่มีมาตรฐาน	งานถนนคสล.กว้าง ๔ ม. ยาว ๕๐ ม. หน้า เฉลี่ย ๐.๑๕ ม. ตาม แบบอบค.เห็นสภาพ	๑๑๒,๐๐๐					ถนนคสล.กว้าง ๔ ม. ยาว ๕๐ ม. หน้าเฉลี่ย ๐.๑๕ ม.	ประชาชนมี ความปลอดภัย ในการสัญจร	กองช่าง
๓๑๓	ก่อสร้างถนน คสล. ซอยบ้านบางนาง ลำ งัดเย็บ บ้าน สะพานทอง หมู่ที่ ๑๔	เพื่อให้ได้ถนน ที่มีมาตรฐาน	งานถนนคสล.กว้าง ๓ ม. ยาว ๕๐ ม. หน้า เฉลี่ย ๐.๑๕ ม.	๓๔,๐๐๐					ถนนคสล.กว้าง ๓ ม. ยาว ๕๐ ม. หน้าเฉลี่ย ๐.๑๕ ม.	ประชาชนมี ความปลอดภัย ในการสัญจร	กองช่าง
๓๑๔	ก่อสร้างถนน คสล. ซอยบ้านบางปูญา นุช บ้านสะพานทอง หมู่ที่ ๑๔	เพื่อให้ได้ถนน ที่มีมาตรฐาน	งานถนนคสล.กว้าง ๕ ม. ยาว ๓๐ ม. หน้า เฉลี่ย ๐.๑๕ ม.		๓๔,๐๐๐				ถนนคสล.กว้าง ๕ ม. ยาว ๓๐ ม. หน้าเฉลี่ย ๐.๑๕ ม.	ประชาชนมี ความปลอดภัย ในการสัญจร	กองช่าง

ที่	โครงการ	วัตถุประสงค์	เป้าหมาย (ผลผลิตของโครงการ)	งบประมาณและที่ผ่านมา					ตัวชี้วัด KPI	ผลที่คาดว่าจะได้รับ	หน่วยงานที่รับผิดชอบ
				๒๕๖๖ (บาท)	๒๕๖๗ (บาท)	๒๕๖๘ (บาท)	๒๕๖๙ (บาท)	๒๕๗๐ (บาท)			
๑๖๕	ก่อสร้างถนนลาดยางจากบ้านสะพานทอง - บ้านหัวฝายบ้านสะพานทอง หมู่ที่ ๑๙	เพื่อให้ได้ถนนที่มีมาตรฐาน	งานถนนลาดยางกว้าง ๔ ม. ยาว ๕,๐๐๐ ม. หนาเฉลี่ย ๐.๑๕ ม.	๒,๒๕๐,๐๐๐	๒,๒๕๐,๐๐๐	๒,๒๕๐,๐๐๐	๒,๒๕๐,๐๐๐	๒,๒๕๐,๐๐๐	ถนนลาดยาง ๔ ม. ยาว ๕,๐๐๐ ม. หนาเฉลี่ย ๐.๑๕ ม.	ประชาชนมีความปลอดภัยในการสัญจร	กองช่าง
๑๖๖	ก่อสร้างถนนลาดยางเข้าสายสะพานทอง - ไทรทอง สะพานทอง หมู่ที่ ๑๙	เพื่อให้ได้ถนนที่มีมาตรฐาน	งานถนนลาดยางขนาดกว้าง ๕ ม. ยาว ๒,๐๐๐ ม. หนาเฉลี่ย ๐.๑๕ ม. ปริมาณวัสดุไม่มีล้นกว่า ๑๐,๐๐๐ กก. ม.	๔,๐๒๗,๐๐๐					งานถนนลาดยาง ๕ ม. ยาว ๒,๐๐๐ ม. หนาเฉลี่ย ๐.๑๕ ม. ปริมาณวัสดุไม่มีล้นกว่า ๑๐,๐๐๐ กก. ม.	ประชาชนมีความปลอดภัยในการสัญจร	กองช่าง
๑๖๗	ก่อสร้างถนนหินคลุกสายสะพานทอง - บ้านไทรทอง บ้านสะพานทอง หมู่ที่ ๑๙	เพื่อให้ได้ถนนที่มีมาตรฐาน	งานถนนหินคลุกกว้าง ๕ ม. ยาว ๕,๐๐๐ ม. หนาเฉลี่ย ๐.๑๐ ม.	๕,๐๐๐,๐๐๐				๓๐๖,๐๐๐	งานถนนหินคลุก ๕ ม. ยาว ๕,๐๐๐ ม.	ประชาชนมีความปลอดภัยในการสัญจร	กองช่าง
๑๖๘	ก่อสร้างถนนหินคลุกสายบ้านสะพานทอง - บ้านหัวฝายบ้านสะพานทอง หมู่ที่ ๑๙	เพื่อให้ได้ถนนที่มีมาตรฐาน	งานถนนหินคลุกกว้าง ๔ ม. ยาว ๒,๕๐๐ ม.	๕๐๐,๐๐๐	๕๐๐,๐๐๐	๕๐๐,๐๐๐	๕๐๐,๐๐๐	๕๐๐,๐๐๐	งานถนนหินคลุก กว้าง ๔ ม. ยาว ๒,๕๐๐ ม.	ประชาชนมีความปลอดภัยในการสัญจร	กองช่าง
๑๖๙	ก่อสร้างถนนหินคลุกสายบ้านบางคำ ศรีจันทร์ บ้านสะพานทอง หมู่ที่ ๑๙	เพื่อให้ได้ถนนที่มีมาตรฐาน	งานถนนหินคลุกกว้าง ๓ ม. ยาว ๖๐ ม. หนาเฉลี่ย ๐.๑๐ ม.						งานถนนหินคลุก กว้าง ๓ ม. ยาว ๖๐ ม.	ประชาชนมีความปลอดภัยในการสัญจร	กองช่าง

ที่	โครงการ	วัตถุประสงค์	เป้าหมาย (ผลผลิตของโครงการ)	งบประมาณและชี้ค่ามา					ตัวชี้วัด KPI	ผลที่คาดว่าจะ ได้รับ	หน่วยงานที่ รับผิดชอบ
				๒๕๖๖ (บาท)	๒๕๖๗ (บาท)	๒๕๖๘ (บาท)	๒๕๖๙ (บาท)	๒๕๗๐ (บาท)			
๓๒๐	ก่อสร้างถนนหินคลุก สายสระบัว-บาง สุวรรณ ตางใต้สง บ้านสหพานทอง หมู่ที่ ๑๔	เพื่อให้ได้ถนน ที่มีมาตรฐาน	งานถนนหินคลุกกว้าง ๕ ม.ยาว ๕๐๐ ม. หนาเฉลี่ย ๐.๑๐ ม.			๒๕๖๘ (บาท) ๓๕๘,๐๐๐	๒๕๖๙ (บาท)		ถนนหินคลุกกว้าง ๕ ม.ยาว ๕๐๐ ม. ในการสัญจร	กองช่าง	
๓๒๑	ก่อสร้างถนนหินคลุก สายตรงประปา - บ้านชีนภัย บ้าน สหพานทอง หมู่ที่ ๑๔	เพื่อให้ได้ถนน ที่มีมาตรฐาน	งานถนนหินคลุกกว้าง ๕ ม.ยาว ๑,๐๐๐ ม. หนาเฉลี่ย ๐.๑๐ ม.				๓๑๐,๐๐๐		ถนนหินคลุกกว้าง ๕ ม.ยาว ๑,๐๐๐ ม. ในการสัญจร	กองช่าง	
๓๒๒	ก่อสร้างถนนหินคลุก สายรอบสระประปา บ้านสหพานทอง หมู่ที่ ๑๔	เพื่อให้ได้ถนน ที่มีมาตรฐาน	งานถนนหินคลุกกว้าง ๖ ม.ยาว ๒,๐๐๐ ม. หนาเฉลี่ย ๐.๑๐ ม.					๗๕๘,๕๐๐	ถนนหินคลุกกว้าง ๖ ม.ยาว ๒,๐๐๐ ม. ในการสัญจร	กองช่าง	
๓๒๓	ก่อสร้างถนนหินคลุก สายโคกโดน-บ้านไร่ ถอ บ้านสหพานทอง หมู่ที่ ๑๔	เพื่อให้ได้ถนน ที่มีมาตรฐาน	งานถนนหินคลุกกว้าง ๔ ม.ยาว ๑,๐๐๐ ม. หนาเฉลี่ย ๐.๑๐ ม.			๒๕๗,๘๐๐			ถนนหินคลุกกว้าง ๔ ม.ยาว ๑,๐๐๐ ม. ในการสัญจร	กองช่าง	
๓๒๔	ก่อสร้างถนนหินคลุก สายประปา - บ้าน โนนสมบูรณ์ บ้าน สหพานทอง หมู่ที่ ๑๔	เพื่อให้ได้ถนน ที่มีมาตรฐาน	งานถนนหินคลุกกว้าง ๕ ม.ยาว ๑,๐๐๐ ม. หนาเฉลี่ย ๐.๑๐ ม.		๓๐๖,๐๐๐				ถนนหินคลุกกว้าง ๕ ม.ยาว ๑,๐๐๐ ม. ในการสัญจร	กองช่าง	

ร.ร.	โครงการ	วัตถุประสงค์	เป้าหมาย (ผลิตภัณฑ์ของโครงการ)	งบประมาณและที่ตามมา					ตัวชี้วัด	ผลที่คาดว่าจะได้รับ	หน่วยงานที่รับผิดชอบ
				๒๕๖๖ (บาท)	๒๕๖๗ (บาท)	๒๕๖๘ (บาท)	๒๕๖๙ (บาท)	๒๕๗๐ (บาท)			
๓๒๕	ก่อสร้างถนนดินทราย สะพานของมวช บ้าน สะพานทอง หมู่ที่ ๑๕	เพื่อให้ได้ถนน ที่มีมาตรฐาน	งานถนนดิน ๖ เมตร กว้าง ๖ เมตร ๓๐๐ ม.					๑๐๐,๐๐๐ (บาท)	KPI ถนนดิน ๖ เมตร กว้าง ๖ เมตร ๓๐๐ ม.	ประชาชนมี ความปลอดภัย ในการสัญจร	กองช่าง
๓๒๖	ก่อสร้างถนนดินสาย ข้างโรงเรียนหัว สะพาน - บ้านสระ มะค่า บ้านสะพาน ทอง หมู่ที่ ๑๕	เพื่อให้ได้ถนน ที่มีมาตรฐาน	งานถนนดิน กว้าง ๕ เมตร ๑,๐๐๐ ม. หมู่ เดียว ๐.๑๐๐ ม.	๓๐๐,๐๐๐					ถนนดิน กว้าง ๕ เมตร ๑,๐๐๐ ม.	ประชาชนมี ความปลอดภัย ในการสัญจร	กองช่าง
๓๒๗	ก่อสร้างถนนดินสาย นายนายชูดี - ถนน เชื่อมสะพานทองหัว ผาย บ้านสะพานทอง หมู่ที่ ๑๕	เพื่อให้ได้ถนน ที่มีมาตรฐาน	งานถนนดิน กว้าง ๕ เมตร ๒,๐๐๐ ม. หมู่ เดียว ๐.๑๐๐ ม.	๒๐๐,๐๐๐					ถนนดิน กว้าง ๕ เมตร ๒,๐๐๐ ม.	ประชาชนมี ความปลอดภัย ในการสัญจร	กองช่าง
๓๒๘	ก่อสร้างถนนที่มดลูก สายข้างโรงเรียนหัว สะพาน - บ้านสระ มะค่า บ้านสะพาน ทอง หมู่ที่ ๑๕	เพื่อให้ได้ถนน ที่มีมาตรฐาน	งานถนนดินลูกรัง ๕ เมตร ๑,๐๐๐ ม. หมู่เดียว ๐.๑๐๐ ม.			๒๐๐,๐๐๐			ถนนดินลูกรัง กว้าง ๕ เมตร ๑,๐๐๐ ม.	ประชาชนมี ความปลอดภัย ในการสัญจร	กองช่าง

ที่	โครงการ	วัตถุประสงค์	เป้าหมาย (ผลผลิตของโครงการ)	งบประมาณและที่ดิน					ผลที่คาดว่าจะได้รับ	หน่วยงานที่รับผิดชอบ	
				๒๕๖๖ (บาท)	๒๕๖๗ (บาท)	๒๕๖๘ (บาท)	๒๕๖๙ (บาท)	๒๕๗๐ (บาท)			
๑๒๕	ก่อสร้างถนนหินคลุก สายนาเขยงูดี - ถนนเชื่อมสะพานของ วิสาหกิจชุมชน หมู่ที่ ๑๔	เพื่อให้ได้ถนน ที่มีมาตรฐาน	งานถนนหินคลุก กว้าง ๔ ม. ยาว ๕๐๐ ม. พบากเฉลี่ย ๐.๑๐ ม.	๒๐๐,๐๐๐					ถนนหินคลุก กว้าง ๔ ม. ยาว ๕๐๐ ม.	KPI ประชาชนมี ความปลอดภัย ในการสัญจร	กองช่าง
๑๒๖	ก่อสร้างรางระบายน้ำ สายแดงหมู่บ้าน บ้านหัวสะพาน หมู่ที่ ๑๔	เพื่อระบายน้ำ ภายในชุมชน	รางระบายน้ำรูปตัว U ขนาดปากกว้าง ๐.๕ ม. ลึกเฉลี่ย ๐.๓๐-๐.๔๐ ม. ยาว ๑๐๐ ม.					๔๐๐,๐๐๐	รางระบายน้ำ รูปตัว U กว้าง ๐.๕๐ ม. ยาว ๑๐๐ ม.	ชุมชนระยอง บ้านอ่างมี ประสิทธิภาพ	กองช่าง
๑๓๑	ก่อสร้างรางระบายน้ำ รูปตัวยูสายบ้านบาง บุญรัตน์ สอยคราม - บ้านนางละออ โสตะ ภาค บ้านสะพานทอง หมู่ที่ ๑๔	เพื่อระบายน้ำ ภายในชุมชน	รางระบายน้ำรูปตัวยู ขนาดปากกว้าง ๐.๕๐ ม. ลึกเฉลี่ย ๐.๓๕-๐.๓๐ ม. ยาว ๕๐๐ ม.					๖๐๐,๐๐๐	รางระบายน้ำ ปากกว้าง ๐.๕๐ ม ลึกเฉลี่ย ๐.๓๕-๐.๓๐ ม. ยาว ๕๐๐ ม.	ชุมชนระยอง บ้านอ่างมี ประสิทธิภาพ	กองช่าง

ที่	โครงการ	วัตถุประสงค์	วัตถุประสงค์ (ผลผลิตของโครงการ)	งบประมาณและที่ผ่านมา					ตัวชี้วัด KPI	ผลที่คาดว่าจะได้รับ	หน่วยงานที่รับผิดชอบ
				๒๕๖๒ (บาท)	๒๕๖๓ (บาท)	๒๕๖๔ (บาท)	๒๕๖๕ (บาท)	๒๕๖๖ (บาท)			
๓๓๒	ก่อสร้างรางระบายน้ำรูปตัวยูสายบ้านนาเดชะวิท ๒ หมู่ - บ้านนางเกษม - สิงหาคม บ้านสะพานทอง หมู่ที่ ๑๔	เพื่อระบายน้ำภายในชุมชน	รางระบายน้ำรูปตัวยู ขนาดกว้าง ๑.๕๐ เมตร ลึก ๑.๓๐ เมตร ๘๐๐ ม. สายแบบ อบต.เห็นค่า					๕๖๐,๐๐๐ (บาท)	รางระบายน้ำ ปากกว้าง ๑.๕๐ เมตร ลึก ๑.๓๐ ม. ยาว ๘๐๐ ม.	ชุมชนระบายน้อยที่มีประสิทธิภาพ	กองช่าง
๓๓๓	ก่อสร้างรางระบายน้ำรูปตัวยูสายบ้านนาเดชะวิท - บ้านนาเดชะวิท - บ้านนาเดชะวิท - บ้านนาเดชะวิท หมู่ที่ ๑๔	เพื่อระบายน้ำภายในชุมชน	รางระบายน้ำรูปตัวยู ขนาดปากกว้าง ๑.๕๐ เมตร ลึก ๑.๓๐ เมตร ยาว ๘๐๐ ม.	๖๐๐,๐๐๐					รางระบายน้ำ ปากกว้าง ๑.๕๐ เมตร ลึก ๑.๓๐ ม. ยาว ๘๐๐ ม.	ชุมชนระบายน้อยที่มีประสิทธิภาพ	กองช่าง
๓๓๔	ก่อสร้างรางระบายน้ำรูปตัวยูสายบ้านนาเดชะวิท - บ้านนาเดชะวิท - บ้านนาเดชะวิท - บ้านนาเดชะวิท หมู่ที่ ๑๔	เพื่อระบายน้ำภายในชุมชน	รางระบายน้ำรูปตัวยู ขนาดปากกว้าง ๑.๕๐ เมตร ลึก ๑.๓๐ เมตร ยาว ๘๐๐ ม.	๖๐๐,๐๐๐					รางระบายน้ำ ปากกว้าง ๑.๕๐ เมตร ลึก ๑.๓๐ ม. ยาว ๘๐๐ ม.	ชุมชนระบายน้อยที่มีประสิทธิภาพ	กองช่าง

ที่	โครงการ	วัตถุประสงค์	เป้าหมาย (ผลผลิตโครงการ)	งบประมาณและที่ผ่านมา					ตัวชี้วัด KPI	ผลที่คาดว่าจะได้รับ	หน่วยงานที่รับผิดชอบ
				๒๕๖๖ (บาท)	๒๕๖๗ (บาท)	๒๕๖๘ (บาท)	๒๕๖๙ (บาท)	๒๕๗๐ (บาท)			
๓๓๕	ก่อสร้างรางระบายน้ำ ทางวัดวิเศษ บ้านนาง พุด ประกอบด้วย - บ้านบางสูงึงต.พร หนองแสน บ้าน สหพัฒนา หมู่ที่ ๑๔	เพื่อระบายน้ำ ภายในชุมชน	รางระบายน้ำรูปตัว U ขนาดปากกว้าง ๐.๕๐ ม. ลึกเฉลี่ย ๐.๒๕-๐.๓๐ ม. ยาว ๖๐๐ ม.	๕๒๐,๐๐๐					รางระบายน้ำ ปากกว้าง ๐.๕๐ ม. ลึกเฉลี่ย ๐.๒๕-๐.๓๐ ม. ยาว ๖๐๐ ม.	ชุมชนระบายน้ำ บ้านบางสูงึง ประจักษ์ศิลปาคม	กองช่าง
๓๓๖	ก่อสร้างรางระบายน้ำ ทางวัดวิเศษ บ้านนาง พุด ประกอบด้วย - บ้านบางสูงึงต.พร หนองแสน บ้าน สหพัฒนา หมู่ที่ ๑๔	เพื่อระบายน้ำ ภายในชุมชน	รางระบายน้ำรูปตัว U ขนาดปากกว้าง ๐.๕๐ ม. ลึกเฉลี่ย ๐.๒๕-๐.๓๐ ม. ยาว ๕๐๐ ม.				๖๐๐,๐๐๐		รางระบายน้ำ ปากกว้าง ๐.๕๐ ม. ลึกเฉลี่ย ๐.๒๕-๐.๓๐ ม. ยาว ๕๐๐ ม.	ชุมชนระบายน้ำ บ้านบางสูงึง ประจักษ์ศิลปาคม	กองช่าง
๓๓๗	ก่อสร้างรางระบายน้ำ ทางวัดวิเศษ บ้านนาง พุด ประกอบด้วย - บ้านบางสูงึงต.พร หนองแสน บ้าน สหพัฒนา หมู่ที่ ๑๔	เพื่อระบายน้ำ ภายในชุมชน	รางระบายน้ำรูปตัว U ขนาดปากกว้าง ๐.๕๐ ม. ลึกเฉลี่ย ๐.๒๕-๐.๓๐ ม. ยาว ๕๐๐ ม.					๖๐๐,๐๐๐	รางระบายน้ำ ปากกว้าง ๐.๕๐ ม. ลึกเฉลี่ย ๐.๒๕-๐.๓๐ ม. ยาว ๕๐๐ ม.	ชุมชนระบายน้ำ บ้านบางสูงึง ประจักษ์ศิลปาคม	กองช่าง

ที่	โครงการ	วัตถุประสงค์	เป้าหมาย (ผลผลิตของโครงการ)	งบประมาณและที่มา					ตัวชี้วัด	ผลที่คาดว่าจะได้รับ	หน่วยงานที่รับผิดชอบ
				๒๕๖๖ (บาท)	๒๕๖๗ (บาท)	๒๕๖๘ (บาท)	๒๕๖๙ (บาท)	๒๕๗๐ (บาท)			
๓๓๘	ก่อสร้างรางระบายน้ำ รูปตัววีโดยขุดดิน จัดดินมา แล้วจับกรวด - บ้านนางอมตาศา พล เยี่ยม บ้านสะพานทอง หมู่ที่ ๑๔	เพื่อระบายน้ำ ภายในชุมชน	รางระบายน้ำรูปตัววี ขนาดปากกว้าง ๐.๕๐ ม. ลึกเฉลี่ย ๐.๒๕-๐.๓๐ ม. ยาว ๕,๐๐๐ ม.	๓,๒๐๐,๐๐๐					รางระบายน้ำ ปากกว้าง ๐.๕๐ ม. ลึกเฉลี่ย ๐.๒๕-๐.๓๐ ม. ยาว ๕,๐๐๐ ม.	ชุมชนรอบๆ น้ำอย่างมี ประสิทธิภาพ	กองช่าง
๓๓๙	ก่อสร้างรางระบายน้ำ รูปตัวซี สลักก้นนาง พูน ลินเอก - บ้าน นางสุวิรัตน์ ประจัน ตั้ง บ้านสะพานทอง หมู่ที่ ๑๔	เพื่อระบายน้ำ ภายในชุมชน	รางระบายน้ำรูปตัวซี ขนาดปากกว้าง ๐.๕๐ ม. ลึกเฉลี่ย ๐.๒๕-๐.๓๐ ม. ยาว ๕๐๐ ม.	๖๐๐,๐๐๐					รางระบายน้ำ ปากกว้าง ๐.๕๐ ม. ลึกเฉลี่ย ๐.๒๕-๐.๓๐ ม. ยาว ๕๐๐ ม.	ชุมชนรอบๆ น้ำอย่างมี ประสิทธิภาพ	กองช่าง
๓๔๐	ขุดลอกสระประปา บ้านสะพานทอง หมู่ที่ ๑๔	เพื่อเป็นแหล่ง เก็บน้ำใน การเกษตร	ขุดลอกขนาดปากกว้าง ๑๘-๒๓ ม. ยาว ๕๐๐ ม. ลึกเฉลี่ย ๓.๕๐ ม.	๙๐๐,๐๐๐					ขุดลอกขนาด ปากกว้าง ๑๘-๒๓ ม. ยาว ๕๐๐ ม. ลึกเฉลี่ย ๓.๕๐ ม.	ชุมชนมีน้ำใช้ ในการเกษตร	กองช่าง
๓๔๑	ปรับปรุงระบบถนน ประปาหมู่บ้าน บ้าน สะพานทอง หมู่ที่ ๑๔	เพื่อให้มี ประปาที่มี มาตรฐาน	งานวางท่อประปา PVC Ø ขนาด ๓ นิ้ว ระยะทางรวม ๕,๐๐๐ ม.				๕๐๐,๐๐๐		ปรับปรุงท่อเมน ประปาหมู่บ้าน	ประชาชนมีน้ำ อุปโภค	กองช่าง

ที่	โครงการ	วัตถุประสงค์	เป้าหมาย (ผลผลิตของโครงการ)	งบประมาณและที่เข้ามา					ตัวชี้วัด KPI	ผลที่คาดว่าจะ ได้รับ	หน่วยงานที่ รับผิดชอบ
				๒๕๖๓ (บาท)	๒๕๖๔ (บาท)	๒๕๖๕ (บาท)	๒๕๖๖ (บาท)	๒๕๖๗ (บาท)			
๓๓๒	ปรับปรุงระบบสูบน้ำ รับประปาหมู่บ้าน บ้านสะพานทอง หมู่ที่ ๓๙	เพื่อชุมชนมีน้ำ ใช้ได้อย่างมี ประสิทธิวิธภาพ	งานปรับปรุงระบบสูบน้ำ ตำบลพิสัยสูง แสงอาทิตย์ ทรัพย์สิน สุโขทัย จำนวน ๑ แห่ง	๒๕๖,๓๐๐					โรงเรียนบ้านบึง อำเภอพิสัยสูง แสงอาทิตย์ จำนวน ๑ แห่ง	ชุมชนมี น้ำประปาที่มี ประสิทธิวิธภาพ	กองช่าง
๓๓๓	ก่อสร้างถนนคอนกรีต อ้อมไปประสงก์ บ้าน สะพานทอง หมู่ที่ ๓๙	เพื่อให้ ประชาชนมี สถานที่ตาก แดดตาก ผ้า	ถนนคอนกรีตยาว ๘ กม. ยาว ๓๒๓ ม.		๕๓๓,๐๐๐				ถนนคอนกรีต ยาว ๘ กม. ยาว ๓๒๓ ม.	ชุมชนมี สถานที่ตาก แดดตาก ผ้า	กองช่าง
๓๓๔	ก่อสร้างถนนคอนกรีต จากบ้านโคกสะท้อน - บ้านหนองโสน บ้าน โคกสะท้อน หมู่ที่ ๓๕	เพื่อให้ได้ถนน ที่มีมาตรฐาน	งานถนนคอนกรีต ยาว ๒ กิโลเมตร ๕๓ ม. ยาว ๒,๐๐๐ ม. ทนถ้ำ ๐.๓๕ ม.	๕๖๕,๐๐๐					ถนนคอนกรีต ยาว ๒ กิโลเมตร ๕๓ ม. ยาว ๒,๐๐๐ ม.	ประชาชนมี ความสะดวก ในการสัญจร	กองช่าง
๓๓๕	ก่อสร้างถนนคอนกรีต จากหมู่บ้าน - ฝาย อีสานเขียว บ้านโคก สะท้อน หมู่ที่ ๓๕	เพื่อให้ได้ถนน ที่มีมาตรฐาน	งานถนนคอนกรีต ยาว ๔ กม. ยาว ๕๖๐ ม. ทนถ้ำ ๐.๓๕ ม.		๓,๓๖๐,๐๐๐				ถนนคอนกรีต ยาว ๒ กิโลเมตร ๕๓ ม. ยาว ๕๐๐ ม.	ประชาชนมี ความสะดวก ในการสัญจร	กองช่าง

ที่	โครงการ	วัตถุประสงค์	เป้าหมาย (รายละเอียดโครงการ)	งบประมาณและวิถีมานะ					ตัวชี้วัด KPI	ผลที่คาดว่าจะ ได้รับ	หน่วยงานที่ รับผิดชอบ
				๒๕๖๓ (บาท)	๒๕๖๔ (บาท)	๒๕๖๕ (บาท)	๒๕๖๖ (บาท)	๒๕๖๗ (บาท)			
๓๔๖	ก่อสร้างถนนรพ.สส. สายหน้าวัดโคกสระ พยอม(คือโครงการเดิม) บ้านโคกสระทอง หมู่ ที่ ๑๕	เพื่อให้ได้ถนน ที่มีมาตรฐาน	งานถนนลาดยางขนาด กว้าง ๕ ม. ยาว ๑๐๐ ม.ประมาณสี่ ๐.๑๕๕ ม.			๒๓๐,๐๐๐			ถนนลาดยางขนาด กว้าง ๕ ม. ยาว ๑๐๐ ม.	ประชาชนมี ความปลอดภัย ในการสัญจร	กองช่าง
๓๔๗	ก่อสร้างถนนรพ.สส. ทางเข้าวัดโคกสระพยอม บ้านโคกสระทอง หมู่ที่ ๑๕	เพื่อให้ได้ถนน ที่มีมาตรฐาน	งานถนนลาดยางขนาด กว้าง ๕ ม. ยาว ๒๕๕ ม.ประมาณสี่ ๐.๑๕๕ ม. ปริมาณ ๓๓๓.๗๕ ม. ๒๒๐ ตร.ม.	๓๐,๐๐๐					ถนนลาดยางขนาด กว้าง ๕ ม. ยาว ๒๕๕ ม.	ประชาชนมี ความปลอดภัย ในการสัญจร	กองช่าง
๓๔๘	ก่อสร้างถนนกับตุ๊ก ชายโคกสระพยอม - หนองโสน บ้านโคก สระทอง หมู่ที่ ๑๕	เพื่อให้ได้ถนน ที่มีมาตรฐาน	งานถนนลาดยาง กว้าง ๕ ม. ยาว ๑,๐๐๐ ม. ประมาณสี่ ๓ ม. ปริมาณดินถมไม่บ่อย กว่า ๕๐๐ ต.บ.ม.					๒๕๖,๐๐๐	ถนนทับตุ๊ก กว้าง ๕ ม. ยาว ๑,๐๐๐ ม. สูง เฉลี่ย ๓ ม.	ประชาชนมี ความปลอดภัยกับ ในการสัญจร	กองช่าง
๓๔๙	ก่อสร้างถนนกับตุ๊ก สายทองอีสามเขียว (คือโครงการเดิม) บ้าน โคกสระทอง หมู่ที่ ๑๕	เพื่อให้ได้ถนน ที่มีมาตรฐาน	งานถนนทับตุ๊ก ขนาด กว้าง ๕ ม. ยาว ๑,๐๐๐ ม.					๒๕๖,๐๐๐	ถนนทับตุ๊ก ขนาด กว้าง ๕ ม. ยาว ๑,๐๐๐ ม.	ประชาชนมี ความปลอดภัย ในการสัญจร	กองช่าง

ที่	โครงการ	วัตถุประสงค์	เป้าหมาย: (ผลผลิตของโครงการ)	งบประมาณและที่ผ่านมา					สิ่งชี้วัด KPI	ผลที่คาดว่าจะ ได้รับ	หน่วยงานที่ รับผิดชอบ
				๒๕๖๖ (บาท)	๒๕๖๗ (บาท)	๒๕๖๘ (บาท)	๒๕๖๙ (บาท)	๒๕๗๐ (บาท)			
๓๕๐	ก่อสร้างถนนหินคลุกสายบ้านเมยจำปาพื้นที่บางเหนือ บ้านโคกสะทอน หมู่ที่ ๑๕	เพื่อให้ได้ถนนที่มีมาตรฐาน	งานถนนหินคลุก ขนาดกว้าง ๕ ม.ยาว ๕๐๐ ม.						ถนนหินคลุก ขนาด กว้าง ๕ ม. ยาว ๕๐๐ ม.	ประชาชนมีความปลอดภัยในการสัญจร	กองช่าง
๓๕๑	ก่อสร้างถนนหินคลุกสายบ้านนายงิยชัยราษฎร์กอบกุล บ้านโคกสะทอน หมู่ที่ ๑๕	เพื่อให้ได้ถนนที่มีมาตรฐาน	งานถนนหินคลุก ขนาดกว้าง ๕ ม.ยาว ๕๐๐ ม.			๓๕๑,๖๕๐			ถนนหินคลุก ขนาด กว้าง ๕ ม. ยาว ๕๐๐ ม.	ประชาชนมีความปลอดภัยในการสัญจร	กองช่าง
๓๕๒	ก่อสร้างถนนหินคลุกสายโคกโกลิโธม - หนองจาน บ้านโคกสะทอน หมู่ที่ ๑๕	เพื่อให้ได้ถนนที่มีมาตรฐาน	งานถนนหินคลุก ขนาดกว้าง ๕ ม. ยาว ๓,๐๐๐ ม.				๕๓๕,๐๐๐		งานถนนหินคลุก ขนาด กว้าง ๕ ม. ยาว ๓,๐๐๐ ม.	ประชาชนมีความปลอดภัยในการสัญจร	กองช่าง
๓๕๓	ปรับปรุงระบบเสียงตามสาย หมู่ที่ ๑๕	เพื่อให้ประชาชนได้รับข่าวสารอย่างทั่วถึง	ปรับปรุงระบบเสียงตามสายจำนวน ๓ แห่ง				๕๐๓,๐๐๐		มีการปรับปรุงระบบเสียงตามสาย ๓ แห่ง	ประชาชนได้รับข่าวสารอย่างชัดเจน	กองช่าง
๓๕๔	วางท่อส่งน้ำคลองอีสานเขียว - ส่งประปา บ้านโคกสะทอน หมู่ที่ ๑๕	เพื่อชุมชนน้ำใช้อย่างเพียงพอ	วางวางท่อส่งน้ำ ขนาด ๑๒ นิ้ว ยาว ๑,๕๐๐ ม.					๒๕๐,๐๐๐	วางท่อส่งน้ำ ขนาด ๑๒ นิ้ว ยาว ๑,๕๐๐ ม. จำนวน ๑ แห่ง	ชุมชนน้ำใช้สะอาด	กองช่าง

ที่	โครงการ	วัตถุประสงค์	เป้าหมาย (ผลผลิตเชิงปริมาณ)	งบประมาณเฉลี่ยที่เข้ามา						ตัวชี้วัด KPI	ผลที่คาดว่าจะ ได้รับ	หน่วยงานที่ รับผิดชอบ
				๒๕๕๕ (บาท)	๒๕๕๖ (บาท)	๒๕๕๗ (บาท)	๒๕๕๘ (บาท)	๒๕๕๙ (บาท)	๒๕๖๐ (บาท)			
๓๕๕	ก่อสร้างสถานแบบ อนุบาลประมงส์ บ้าน โคกกระทอง หมู่ที่ ๑๕	เพื่อให้ชุมชนมี พื้นที่จัด กิจกรรมที่ได้ มาตรฐาน	ศาลาอเนกประสงค์ ขนาดกว้าง ๙ ม. ยาว ๑๒.๕๓ ม.	๕๐๐,๐๐๐						KPI ธนาคาร ประสงค์ ขนาดกว้าง ๙ ม. ยาว ๑๒.๕๓ ม. จำนวน ๑ หลัง	เพื่อให้ชุมชนมี พื้นที่จัด กิจกรรม ร่วมกับป็นชุมชน	กองช่าง
๓๕๖	ก่อสร้างถังเก็บ ออกกักตักภายใน สระประมง บ้านโคก กระทอง หมู่ที่ ๑๕	เพื่อให้ชุมชนมี สถานที่ออกกำลังกาย	ศาลาอเนกประสงค์ บริเวณสระประมง ขนาด กว้าง ๖ ม. ยาว ๒.๕๐ ม. จำนวน ๑ หลัง	๖๒๖,๐๐๐						สถานที่ออกกำลังกาย ประเภท กว้าง ๖ ม. ยาว ๒.๕๐ ม. จำนวน ๑ หลัง	ประชาชนมี สุขภาพแข็งแรง	กองช่าง
๓๕๗	ปรับปรุงระบบประปา หมู่บ้าน บ้านโคก กระทอง หมู่ที่ ๑๕	เพื่อให้มี ประปาที่ มาตรฐาน	ปรับปรุงระบบประปา ด้วยขนาดเส้นผ่าศูนย์กลาง ๖ นิ้ว ยาว ๑๖๖๖ ม.		๓๐๐,๐๐๐					ระบบประปา ตามแบบ อบต. ที่มาตรฐาน	ประชาชนมี สุขภาพ ดี	กองช่าง
๓๕๘	ก่อสร้างรางระบายน้ำ สายทางจากหมู่บ้าน บ้านโคกกระทอง หมู่ที่ ๑๕	เพื่อระบายน้ำ ภายในชุมชน	รางระบายน้ำรูปตัว เลขแปดปากทางกว้าง ๐.๕๐ ม. ยาว ๕๐๐ ม. ใช้เหล็กเส้น ๑.๒๕-๐.๓๐๐ ม.					๕๐๐,๐๐๐		รางระบายน้ำรูป ตัวเลขแปดปากทาง กว้าง ๐.๕๐ ม. ยาว ๕๐๐ ม. ใช้ เหล็กเส้น ๑.๒๕-๐.๓๐๐ ม.	ชุมชนระบาย น้ำได้อย่างดี ระดับดีภาพ	กองช่าง

ที่	โครงการ	วัตถุประสงค์	เป้าหมาย (ผลผลิตของโครงการ)	งบประมาณและค่าใช้จ่าย					ตัวชี้วัด KPI	ผลที่คาดว่าจะได้รับ	หน่วยงานที่รับผิดชอบ
				๒๕๖๖ (บาท)	๒๕๖๗ (บาท)	๒๕๖๘ (บาท)	๒๕๖๙ (บาท)	๒๕๗๐ (บาท)			
๓๕๕	ก่อสร้างรางระบายน้ำ รองรับผู้สูงอายุสามแยก หมู่บ้าน - สีแยก บ้าน โคกกระท้อน หมู่ที่ ๑๕	เพื่อระบายน้ำ ภายในชุมชน	รางระบายน้ำรูปตัวซี ขนาดปากกว้าง ๑.๕๐ เมตร ๑.๓๐ เมตร ๕๖๓ ม.				๖๐๐,๐๐๐		รางระบายน้ำ ปากกว้าง ๑.๕๐ เมตร ๑.๓๐ ม. ยาว ๕๖๓ ม.	ชุมชนระบายน้ำ บ้านโคกกระท้อน ประสิทธิ์ศึกษา	กองช่าง
๓๖๐	ก่อสร้างรางระบายน้ำ รูปตัวซีสามแฉก หมู่บ้าน - บ้านบวช วิชัยชาญ ปรังคกมล บ้านโคกกระท้อน หมู่ที่ ๑๕	เพื่อระบายน้ำ ภายในชุมชน	รางระบายน้ำรูปตัวซี ขนาดปากกว้าง ๑.๕๐ เมตร ๑.๓๐ เมตร ๒๐๐ ม.						รางระบายน้ำ ปากกว้าง ๑.๕๐ เมตร ๑.๓๐ ม. ยาว ๒๐๐ ม.	ชุมชนระบายน้ำ บ้านบวช ประสิทธิ์ศึกษา	กองช่าง
๓๖๑	ก่อสร้างฝายกั้น บริเวณคลองอีสาน เข็ญ บ้านโคกกระท้อน หมู่ที่ ๑๕	เพื่อเป็นแหล่ง กักเก็บน้ำใน การเกษตร	ฝายกั้นชนิด นาคแบบคู่ ชุด คอนกรีต วงรี ๑.๕ เมตร ๑.๕ เมตร ขนาด ๑.๕๐ เมตร						ฝายกั้น บริเวณคลอง อีสานเข็ญ จำนวน ๑ แห่ง	เกษตรกรรม วิสาหกิจ การเกษตร	กองช่าง
๓๖๒	ปรับปรุงระบบสูบน้ำ บ้านประปาหมู่บ้าน บ้านโคกกระท้อน หมู่ที่ ๑๕	เพื่อชุมชนมีน้ำ ใช้อย่างมี ประสิทธิ์ศึกษา	งานปรับปรุงระบบสูบน้ำ กำลังผลิต ๑.๕ แรงม้า แรงดัน ๑.๕ เมตร จำนวน ๑ แห่ง				๒๕๐,๐๐๐		ถังสูบน้ำแบบโตะ กำลังผลิต ๑.๕ แรงม้า แรงดัน ๑.๕ เมตร จำนวน ๑ แห่ง	ชุมชนมี น้ำประปาที่มี ประสิทธิ์ศึกษา	กองช่าง

ที่	โครงการ	วัตถุประสงค์	เป้าหมาย (ผลผลิตของโครงการ)	งบประมาณรายละเอียดที่มา					ตัวชี้วัด	ผลที่คาดว่าจะได้รับ	หน่วยงานที่รับผิดชอบ
				๒๕๖๖ (บาท)	๒๕๖๗ (บาท)	๒๕๖๘ (บาท)	๒๕๖๙ (บาท)	๒๕๗๐ (บาท)			
๓๖๓	ขยายเขตประปาจาก สายแยก - วัดโคกสะอาด พจน บ้านโคกสะอาด หมู่ที่ ๑๕	เพื่อให้ได้ ประปาที่มี มาตรฐาน	วางท่อPVC ขนาด ๑ ๒ นิ้ว ระยะทางรวม ๓,๐๐๐.๘.					๑๕๐,๐๐๐	งบกลางของเขต ตามแบบอบต. เทศบาล	ชุมชนมีน้ำใช้ การอุปโภค บริโภค	ก่อสร้าง เสร็จ
๓๖๔	ก่อสร้างอาคาร เรือนกบสงฆ์ (ตม)	เพื่อใช้ในการ ปฏิบัติราชการ	อาคารคอนกรีต ขนาดกว้าง ๑๒ เมตร ยาว ๒๐ เมตร จำนวน ๑ หลัง ภาย รูปแบบรายการ อบต. ชินตาท	๓,๕๐๐,๐๐๐					อาคาร คอนกรีต ขนาดกว้าง ๑๒ เมตร ยาว ๒๐ เมตร จำนวน ๑ หลัง	การปฏิบัติ ราชการมี ประสิทธิภาพ	ก่อสร้าง เสร็จ
๓๖๕	ปรับปรุงอาคารที่ ชำรุดชำรุด ทรุดโทรม	เพื่อใช้ในการ ปฏิบัติราชการ	๑. งานทาสีอาคาร ภายในภายนอก ๒. งานรื้อฝ้าหลังคา อาคาร ๓. งานโครง เหล็ก-งอเหล็ก ๔. งาน ฝ้าเพดานภายใน อาคาร ๕. งานไฟฟ้า วงงานอื่นๆ	๕๐๐,๐๐๐					๑. งานทาสี อาคารภายใน/ ภายนอก ๒. งาน รื้อฝ้าหลังคา อาคาร ๓. งาน โครงเหล็ก ๔. งาน ฝ้าเพดานภายใน อาคาร ๕. งาน ไฟฟ้า ๖. งานอื่นๆ	อาคาร สำนักงานมี ความมั่นคง แข็งแรง	ก่อสร้าง เสร็จ

ที่	โครงการ	วัตถุประสงค์	เป้าหมาย (ผลผลิตของโครงการ)	งบประมาณและที่มา					ตัวชี้วัด	ผลที่คาดว่าจะได้รับ	หน่วยงานที่รับผิดชอบ
				๒๕๖๖ (บาท)	๒๕๖๗ (บาท)	๒๕๖๘ (บาท)	๒๕๖๙ (บาท)	๒๕๗๐ (บาท)			
๓๖๖	ป้ายโครงการประชาสัมพันธ์ อบต. หินดาง	เพื่อใช้ในการประชาสัมพันธ์	งานป้ายโครงการประชาสัมพันธ์ อบต. หินดาง ๒๕๖๖ งบฯ ๕๗,๕๐๐ บาท	๓๐๐,๐๐๐				๒๕๖๖ (บาท)	งานป้ายโครงการประชาสัมพันธ์ อบต. หินดาง ๒๕๖๖ งบฯ ๕๗,๕๐๐ บาท จำนวน ๕ ป้าย	กองช่าง	
๓๖๗	ป้ายโครงการประชาสัมพันธ์ หมู่บ้าน	เพื่อใช้ในการประชาสัมพันธ์ หมู่บ้าน	งานป้ายโครงการประชาสัมพันธ์ อบต. หินดาง ๒๕๖๖ งบฯ ๕๗,๕๐๐ บาท	๑๒๕,๐๐๐					งานป้ายโครงการประชาสัมพันธ์ อบต. หินดาง ๒๕๖๖ งบฯ ๕๗,๕๐๐ บาท จำนวน ๒ ป้าย	กองช่าง	
๓๖๘	การก่อสร้างฝักรักษาและรั้วในพื้นที่สาธารณะ	เพื่อรักษาความสะอาดและป้องกันน้ำท่วม	ก่อสร้างฝักรักษาและรั้วในพื้นที่สาธารณะ ตำบลหินดาง	๑๐๐,๐๐๐	๒๐๐,๐๐๐	๑๐๐,๐๐๐		๓๐๐,๐๐๐	มีโครงการจัดซื้อวัสดุและจ้างช่างก่อสร้างในพื้นที่สาธารณะ	สำนักงานช่าง	
๓๖๙	ส่งเสริมพัฒนาการเด็กปฐมวัย	เพื่อส่งเสริมพัฒนาการเด็กปฐมวัย ๒-๕ ปี	ส่งเสริมพัฒนาการเด็กปฐมวัย ๒-๕ ปี	๕๐,๐๐๐				๕๐,๐๐๐	มีงบประมาณส่งเสริมพัฒนาการเด็กปฐมวัย ๒-๕ ปี	กองช่าง (กองการศึกษา)	

ที่	โครงการ	วัตถุประสงค์	เป้าหมาย (ผลผลิตของโครงการ)	งบประมาณและที่ผ่านมา					ตัวชี้วัด KPI	ผลที่คาดว่าจะ ได้รับ	หน่วยงานที่ รับผิดชอบ
				๒๕๖๖ (บาท)	๒๕๖๗ (บาท)	๒๕๖๘ (บาท)	๒๕๖๙ (บาท)	๒๕๗๐ (บาท)			
๓๗๐	ก่อสร้างโรงพยาบาล ลำน้ำ	เพื่อเพิ่ม สถานที่ในการ เพาะชำกล้าไม้	โรงพยาบาลลำน้ำ ขนาด ๕.๐ * ๕.๐ ม. จำนวน ๑ หลัง	๕๐,๐๐๐	๕๐,๐๐๐	๕๐,๐๐๐	๕๐,๐๐๐	๕๐,๐๐๐	โรงพยาบาลลำน้ำ มีงบ ๕.๐ * ๕.๐ ม. จำนวน ๑ หลัง	กองช่าง (สำนักปลัด)	
รวม	๓๗๐ โครงการ	-	-	๕๐,๐๐๐,๕๗๐	๕๐,๐๐๐,๕๗๐	๕๐,๐๐๐,๕๗๐	๕๐,๐๐๐,๕๗๐	๕๐,๐๐๐,๕๗๐			

๒.บัญชีโครงการพัฒนาท้องถิ่น

รายละเอียดโครงการพัฒนา
แผนพัฒนาท้องถิ่น (พ.ศ. ๒๕๖๖ - ๒๕๗๐)

ก.ยุทธศาสตร์จังหวัดที่ ๒. พัฒนาระบบโลจิสติกส์และการค้าเพื่อเป็นศูนย์กลางความเจริญของภาคอีสานและรองรับประชาคม เศรษฐกิจอาเซียน
ข.ยุทธศาสตร์การพัฒนาขององค์กรปกครองส่วนท้องถิ่นเชิงองค์จังหวัด ยุทธศาสตร์ด้านการพัฒนาโครงสร้างพื้นฐาน
๓.ยุทธศาสตร์ การพัฒนาการบริหารจัดการที่ดีตามมาตรฐานสากล สาขารูปการต่างๆ

๑.๒ แผนงานเศรษฐกิจและชุมชน

ที่	โครงการ	วัตถุประสงค์	เป้าหมาย (ละผลิตของโครงการ)	งบประมาณและที่ผ่านมา					ตัวชี้วัด	ผลที่คาดว่าจะได้รับ	หน่วยงาน ที่รับผิดชอบ
				๒๕๖๖ (บาท)	๒๕๖๗ (บาท)	๒๕๖๘ (บาท)	๒๕๖๙ (บาท)	๒๕๗๐ (บาท)			
๑	ขยายเขตไฟฟ้าสายบ้านนาถนอประยูร - กลองอีสานชัย บ้านทับตาต หมู่ที่ ๑	เพื่อให้ชุมชนมีไฟฟ้าใช้อย่างทั่วถึง	ขยายเขตไฟฟ้าความยาวรวม ๕๐๐ ม.	๑๖๖,๐๐๐					ขยายเขตไฟฟ้า ๕๐๐ ม.	หมู่บ้านมีไฟฟ้าใช้อย่างทั่วถึง	กองช่าง (อุดรบูรณ์ ไฟฟ้าจักราช)
๒	ขยายเขตไฟฟ้าสายบ้านนาถนอ - บ้านนาบุญช่วย พานิชกุล บ้านทับตาต หมู่ที่ ๑	เพื่อให้ชุมชนมีไฟฟ้าใช้อย่างทั่วถึง	ขยายเขตไฟฟ้าความยาวรวม ๕๐๐ ม.	๑๖๖,๐๐๐					ขยายเขตไฟฟ้า ๕๐๐ ม.	หมู่บ้านมีไฟฟ้าใช้อย่างทั่วถึง	กองช่าง (อุดรบูรณ์ ไฟฟ้าจักราช)
๓	ขยายเขตไฟฟ้าสายบ้านนาถนอ - บ้านสนน ๒๒๖ บ้านต้นตาล หมู่ที่ ๑	เพื่อให้ชุมชนมีไฟฟ้าใช้อย่างทั่วถึง	ขยายเขตไฟฟ้าความยาวรวม ๕๐๐ ม.	๑๐๐,๐๐๐					ขยายเขตไฟฟ้า ๕๐๐ ม.	หมู่บ้านมีไฟฟ้าใช้อย่างทั่วถึง	กองช่าง (อุดรบูรณ์ ไฟฟ้าจักราช)

ที่	โครงการ	วัตถุประสงค์	เป้าหมาย (ผลผลิตของโครงการ)	งบประมาณแต่ละปีงบประมาณ					ตัวชี้วัด	สมรรถนะที่ ได้รับติดลบ	หน่วยงาน ที่รับผิดชอบ
				๒๕๖๒ (บาท)	๒๕๖๓ (บาท)	๒๕๖๔ (บาท)	๒๕๖๕ (บาท)	๒๕๖๖ (บาท)			
๔	ขยายเขตไฟฟ้าสาขา บ้านบางวัด ต.นากลาง อ.พิบูลย์รักษ์ จ.อุดรธานี	เพื่อให้ชุมชนมีไฟฟ้าใช้อย่างทั่วถึง	ขยายเขตไฟฟ้าความยาว ๓๗.๕๐๐ ม.						ขยายเขตไฟฟ้า ๓๗.๕๐๐ ม.	หมู่บ้านมีไฟฟ้าใช้อย่างทั่วถึง	กองช่าง (อุดรธานี - พิบูลย์รักษ์)
๕	ขยายเขตไฟฟ้าสาขา บ้านนายประสิทธิ์ ศรีณรงค์ สกลนคร เชียง บ้านอินคาต หมู่ที่ ๑	เพื่อให้ชุมชนมีไฟฟ้าใช้อย่างทั่วถึง	ขยายเขตไฟฟ้าความยาว รวม ๕๐๐ ม.					๒๓๐,๐๐๐	ขยายเขตไฟฟ้า ๕๐๐ ม.	หมู่บ้านมีไฟฟ้าใช้อย่างทั่วถึง	กองช่าง (อุดรธานี - พิบูลย์รักษ์)
๖	ขยายเขตไฟฟ้าสาขา บ้านนาคอสุวรรณ พงษ์อ่อน - บุญถิ่น ตั้งขุนทด บ้านอินคาต หมู่ที่ ๑	เพื่อให้ชุมชนมีไฟฟ้าใช้อย่างทั่วถึง	ขยายเขตไฟฟ้าความยาว รวม ๕๐๐ ม.					๒๓๐,๐๐๐	ขยายเขตไฟฟ้า ๕๐๐ ม.	หมู่บ้านมีไฟฟ้าใช้อย่างทั่วถึง	กองช่าง (อุดรธานี - พิบูลย์รักษ์)
๗	ติดตั้งโคมไฟฟ้า สาธารณะสายข้าง โรงเรียนเทศบาลวิทยา บ้านหินลาด หมู่ที่ ๑	เพื่อให้ชุมชนมีแสงสว่างในเวลากลางคืน	ติดตั้งโคมไฟสาธารณะ					๕๐,๐๐๐	มีโคมไฟสาธารณะ	หมู่บ้านมีไฟฟ้าใช้อย่างทั่วถึง	กองช่าง (อุดรธานี - พิบูลย์รักษ์)
๘	ติดตั้งโคมไฟถนนโคมเสา เซลล์ หมู่ที่ ๑	เพื่อเพิ่มแสงสว่างในเวลากลางคืน	ติดตั้งโคมไฟถนนโคมเสา เซลล์จำนวน ๕ ชุด รวม ๕,๐๐๐ บาท					๒๕,๐๐๐	โคมไฟถนนโคมเสา เซลล์จำนวน ๕ ชุด	ชุมชนมีแสงสว่างอย่างทั่วถึง	กองช่าง (อุดรธานี - พิบูลย์รักษ์)

ที่	โครงการ	วัตถุประสงค์	เป้าหมาย (ผลลัพธ์เชิงโครงการ)	งบประมาณและที่ผ่านม.					ตัวชี้วัด KPI	ผลที่คาดว่าจะ ได้รับ	หน่วยงาน ที่รับผิดชอบ
				๒๕๖๖ (บาท)	๒๕๖๗ (บาท)	๒๕๖๘ (บาท)	๒๕๖๙ (บาท)	๒๕๗๐ (บาท)			
๙	ติดตั้งคอมพิวเตอร์ สำนักงานสายบ้าน นาหวง - บ้านส. สุพิชา บ้านดินตาด หมู่ที่ ๑	เพื่อให้ชุมชนมีแสง สว่างในเวลา กลางคืน	ติดตั้งคอมพิวเตอร์ สำนักงานสายบ้าน นาหวง ๕ จุด					๕๐,๐๐๐	มีคอมพิวเตอร์ ใช้งาน	หมู่บ้านมีไฟฟ้า ใช้อย่างทั่วถึง	กองช่าง (อุตรดิตถ์) ไฟฟ้าจังหวัด
๑๐	ติดตั้งคอมพิวเตอร์ สำนักงานสายบ้าน คลองยี่สามเขี้ยว บ้านหินตาด หมู่ที่ ๑	เพื่อให้ชุมชนมีแสง สว่างในเวลา กลางคืน	ติดตั้งคอมพิวเตอร์ สำนักงาน ๕ จุด					๙๒,๕๐๐	มีคอมพิวเตอร์ ใช้งานและ จำนวนจุด	หมู่บ้านมีไฟฟ้า ใช้อย่างทั่วถึง	กองช่าง (อุตรดิตถ์) ไฟฟ้าจังหวัด
๑๑	ติดตั้งคอมพิวเตอร์ สำนักงานสายบ้าน ถนน ๒๒๐ บ้านหิน ตาด หมู่ที่ ๑	เพื่อให้ชุมชนมีแสง สว่างในเวลา กลางคืน	ติดตั้งคอมพิวเตอร์ สำนักงาน ๑๐ จุด				๘๕,๐๐๐		มีคอมพิวเตอร์ ใช้งานและ จำนวนจุด	หมู่บ้านมีไฟฟ้า ใช้อย่างทั่วถึง	กองช่าง (อุตรดิตถ์) ไฟฟ้าจังหวัด
๑๒	ติดตั้งคอมพิวเตอร์ สายบ้านบางน้อย ตำบล กระโถก ถนน ๒๒๐ บ้านหินตาด หมู่ที่ ๑	เพื่อให้ชุมชนมีแสง สว่างในเวลา กลางคืน	ติดตั้งคอมพิวเตอร์ สำนักงาน ๓ จุด				๒๕,๕๐๐		มีคอมพิวเตอร์ ใช้งานและ จำนวนจุด	หมู่บ้านมีไฟฟ้า สว่างเวลา กลางคืน	กองช่าง (อุตรดิตถ์) ไฟฟ้าจังหวัด

ที่	โครงการ	วัตถุประสงค์	เป้าหมาย (ผลลัพธ์ของโครงการ)	งบประมาณและค่าดำเนินงาน					ตัวชี้วัด KPI	ผลที่คาดว่าจะ ได้รับ	หน่วยงาน รับผิดชอบ
				๒๕๖๖ (บาท)	๒๕๖๗ (บาท)	๒๕๖๘ (บาท)	๒๕๖๙ (บาท)	๒๕๗๐ (บาท)			
๑๓	ขยายเขตไฟฟ้าสายที่ ๑ เพื่อวัดใหม่พบไพร (ใบตล) บ้านตะคร้อ หมู่ที่ ๒	เพื่อให้ชุมชนมี ไฟฟ้าใช้อย่างทั่วถึง	ขยายเขตไฟฟ้าตามยาว รวม ๕๐๐ ม.	๑๓,๕๐๐					ขยายเขตไฟฟ้า ยาว ๕๐๐ ม.	ชุมชนมีไฟฟ้า ใช้ได้อย่างทั่วถึง	กองช่าง (อุทธรณ์ ไฟฟ้าจักรวาล)
๑๔	ขยายเขตไฟฟ้าสายวัด ป่าแดงตลาด - นา นายบุญล้อม ปัตยะสา บ้านหะต้อเหนือ หมู่ ที่ ๒	เพื่อให้ชุมชนมี ไฟฟ้าใช้ต่าง แห่งพอ	ขยายเขตไฟฟ้า ระยะทาง ๓๐๓ ม.						งบขยายเขต ไฟฟ้าระยะทาง ยาวรวม ๓๐๐ ม.	ชุมชนมีไฟฟ้าใช้ อย่างเพียงพอ	กองช่าง (อุทธรณ์ ไฟฟ้าจักรวาล)
๑๕	ขยายเขตไฟฟ้าสายวัด ป่าแดงตลาด - นา นายบุญ ลอนันตา บ้านตะคร้อเหนือ หมู่ที่ ๒	เพื่อให้ชุมชนมี ไฟฟ้าใช้ต่าง แห่งพอ	ขยายเขตไฟฟ้า ระยะทาง ๑๐๐ ม.						งบขยายเขต ไฟฟ้าระยะทาง ยาวรวม ๑๐๐ ม.	ชุมชนมีไฟฟ้าใช้ อย่างเพียงพอ	กองช่าง (อุทธรณ์ ไฟฟ้าจักรวาล)
๑๖	ขยายเขตไฟฟ้าสาย บ้านตะคร้อเหนือ-สูง ประสู บ้านตะคร้อ เหนือ หมู่ที่ ๒	เพื่อให้ชุมชนมี ไฟฟ้าใช้อย่างทั่วถึง	ขยายเขตไฟฟ้าตามยาว รวม ๕๕๐ ม.	๑๒,๕๐๐					ขยายเขตไฟฟ้า ยาว ๕๕๐ ม.	ชุมชนมีไฟฟ้าใช้ อย่างทั่วถึง	กองช่าง (อุทธรณ์ ไฟฟ้าจักรวาล)
๑๗	ติดตั้งโมใหม่ไฟถนนโซล่า เซลล์ หมู่ที่ ๒	เพื่อเพิ่มแสงสว่าง ในเวลากลางคืน	ติดตั้งโมใหม่ไฟถนนโซล่า เซลล์จำนวน ๕ ชุด-สูง ๕,๐๐๐ บาท	๕,๐๐๐					โครงการใช้เงิน งบอุดหนุน งบปี ๕๖๖	การติดตั้ง ความสะอาด เพิ่มขึ้น	กองช่าง (อุทธรณ์ ไฟฟ้าจักรวาล)

ที่	โครงการ	วัตถุประสงค์	เป้าหมาย (ผลผลิตของโครงการ)	งบประมาณและที่ตามมา					ตัวชี้วัด	ผลที่คาดว่าจะได้รับ	หน่วยงานที่รับผิดชอบ
				๒๕๖๖ (บาท)	๒๕๖๗ (บาท)	๒๕๖๘ (บาท)	๒๕๖๙ (บาท)	๒๕๗๐ (บาท)			
๑๘	ขยายเขตไฟฟ้าสายบ้านบะลังวน สี่ม่วงงาม - บ้านนาบุญญาติ โรงเรียนตรี บ้านหนองพลอง หมู่ที่ ๓	เพื่อให้ชุมชนมีไฟฟ้าใช้อย่างทั่วถึง	ขยายเขตไฟฟ้าสายยาว รวม ๕๕๐ ม.	๓๕,๕๐๐					ขยายเขตไฟฟ้า ยาว ๕๕๐ ม.	หมู่บ้านมีไฟฟ้าใช้อย่างทั่วถึง	กองช่าง (อุตสาหกรรม ไฟฟ้าจักรวาล)
๑๙	ขยายเขตไฟฟ้าสายบ้านบะลังวน - บ้านนาบุญญาติ ศาลาประชาคม บ้านหนองพลอง หมู่ที่ ๓	เพื่อให้ชุมชนมีไฟฟ้าใช้อย่างทั่วถึง	ขยายเขตไฟฟ้าสายยาว รวม ๕๐๐ ม.	๑๐๐,๐๐๐					ขยายเขตไฟฟ้า ยาว ๕๐๐ ม.	หมู่บ้านมีไฟฟ้าใช้อย่างทั่วถึง	กองช่าง (อุตสาหกรรม ไฟฟ้าจักรวาล)
๒๐	ขยายเขตไฟฟ้าสายบ้านบะลังวนประสิทธิ์ ลือมา - วัดบ้านวัน บ้านหนองพลอง หมู่ที่ ๓	เพื่อให้ชุมชนมีไฟฟ้าใช้อย่างทั่วถึง	ขยายเขตไฟฟ้าสายยาว รวม ๕๐๐ ม.			๑๐๐,๐๐๐			ขยายเขตไฟฟ้า ยาว ๕๐๐ ม.	หมู่บ้านมีไฟฟ้าใช้อย่างทั่วถึง	กองช่าง (อุตสาหกรรม ไฟฟ้าจักรวาล)
๒๑	ติดตั้งใหม่เฟรมใบเสาเหล็ก หมู่ที่ ๓	เพื่อเพิ่มแสงสว่างในเวลากลางคืน	จัดซื้อคีมเฟรมใบเสา เตาดีจำนวน ๑๐ ชุด ยาว ๕,๐๐๐ บาท	๕๐,๐๐๐					ใบเสาเฟรมใบเสา เตาดี จำนวน ๑๐ ชุด	ชุมชนมีแสงสว่างอย่างทั่วถึง	กองช่าง (อุตสาหกรรม ไฟฟ้าจักรวาล)
๒๒	ติดตั้งใหม่เสาอากาศภาคในหมู่บ้านหนองพลอง หมู่ที่ ๓	เพื่อให้ชุมชนมีแสงสว่างในเวลา กลางคืน	ติดตั้งเสาไฟฟ้าสายสายยาว บันบะลังวน หมู่ที่ ๓	๕๐๐,๐๐๐					มีเสาไฟฟ้า สายยาว	ชุมชนมีแสงสว่างอย่างทั่วถึง	กองช่าง (อุตสาหกรรม ไฟฟ้าจักรวาล)

ที่	โครงการ	วัตถุประสงค์	เป้าหมาย (ผลผลิตของโครงการ)	งบประมาณและที่ดำเนินการ				ตัวชี้วัด KPI	ผลที่คาดว่าจะได้รับ	หน่วยงาน ที่รับผิดชอบ
				๒๕๖๖ (บาท)	๒๕๖๗ (บาท)	๒๕๖๘ (บาท)	๒๕๖๙ (บาท)			
๒๓	ติดตั้งโคมไฟสาธารณะ สายบ้านชุมชน บ้านรวมสงวน ๑๐ จุด บ้านหนองพอง หมู่ที่ ๓	เพื่อให้ชุมชนมีแสง สว่างในเวลา กลางคืน	ติดตั้งโคมไฟสาธารณะ จำนวน ๓๐ จุด				๒๕๖๙ (บาท)	มีโคมไฟ สาธารณะจำนวน ๓๐จุด	กองช่าง (อุดรชน ไฟฟ้าจักรวาล)	
๒๔	ติดตั้งโคมไฟสาธารณะ สายบ้านชุมชนประสิทธิ์ สิริอนาม - วัดบ้านพัน ๕๐ จุด บ้านรวมสง พอง หมู่ที่ ๓	เพื่อให้ชุมชนมีแสง สว่างในเวลา กลางคืน	ติดตั้งโคมไฟสาธารณะ จำนวน ๕๐ จุด				๒๕๖๙ (บาท)	มีโคมไฟ สาธารณะจำนวน ๕๐จุด	กองช่าง (อุดรชน ไฟฟ้าจักรวาล)	
๒๕	ขยายเขตไฟฟ้าสาย บ้านบางวิสัย เขต นอช - ตำบลโคกโค บ้านสระเมตตา หมู่ที่ ๔	เพื่อให้ชุมชนมี ไฟฟ้าใช้อย่างทั่วถึง	ขยายเขตไฟฟ้าสายยาว รวม ๒,๐๐๐ ม.				๒๕๖๙ (บาท)	ขยายเขตไฟฟ้า รวม ๒,๐๐๐ ม.	กองช่าง (อุดรชน ไฟฟ้าจักรวาล)	
๒๖	ขยายเขตไฟฟ้าสาย บ้านสระเมตตา - บ้าน โคกชะพอน บ้านสระ เมตตา หมู่ที่ ๔	เพื่อให้ชุมชนมี ไฟฟ้าใช้อย่างทั่วถึง	ขยายเขตไฟฟ้าสายยาว รวม ๒,๐๐๐ ม.			๕๐๐,๐๐๐	๒๕๖๙ (บาท)	ขยายเขตไฟฟ้า รวม ๒,๐๐๐ ม.	กองช่าง (อุดรชน ไฟฟ้าจักรวาล)	
๒๗	ติดตั้งโคมไฟถนนโซล่า เซลล์ หมู่ที่ ๕	เพื่อเป็นแสงสว่าง ในเวลากลางคืน	ติดตั้งโคมไฟถนนโซล่า เซลล์จำนวน ๑๐ จุดทุก ๕,๐๐๐ บาท				๒๕๖๙ (บาท)	โคมไฟถนนโซล่า เซลล์ จำนวน ๑๐ จุด	กองช่าง (อุดรชน ไฟฟ้าจักรวาล)	

ที่	โครงการ	วัตถุประสงค์	เป้าหมาย (ผลผลิตของโครงการ)	งบประมาณและค่าจ้าง					ตัวชี้วัด KPI	ผลที่คาดว่าจะได้รับ	หน่วยงาน ที่รับผิดชอบ
				๒๕๖๖ (บาท)	๒๕๖๗ (บาท)	๒๕๖๘ (บาท)	๒๕๖๙ (บาท)	๒๕๗๐ (บาท)			
๒๘	ติดตั้งโครงไฟฟ้าสาธารณะ หมู่ที่ ๖ ตำบลบ้าน คลองอู่สวนเงี้ยว บ้าน สระมะค่า หมู่ที่ ๔	เพื่อให้ชุมชนมีแสง สว่างในเวลากลางคืน	ติดตั้งโครงไฟฟ้าสาธารณะ จำนวน ๖ จุด	๕๑,๐๐๐					มีโครงไฟฟ้า สาธารณะจำนวน ๖ จุด	หมู่บ้านมีไฟส่อง สว่างเวลากลางคืน	กองช่าง (อุตสาหกรรม ไฟฟ้าจ.ราช)
๒๙	ติดตั้งโครงไฟฟ้าสาธารณะ หลังวัดชุมชน - คลองอู่สวนเงี้ยว บ้าน สระมะค่า หมู่ที่ ๔	เพื่อให้ชุมชนมีแสง สว่างในเวลา กลางคืน	ติดตั้งโครงไฟฟ้าสาธารณะ จำนวน ๕ จุด	๔๖,๕๐๐					มีโครงไฟฟ้า สาธารณะจำนวน ๕ จุด	หมู่บ้านมีไฟฟ้า ใช้เวลากลางคืน	กองช่าง (อุตสาหกรรม ไฟฟ้าจ.ราช)
๓๐	ติดตั้งโครงไฟฟ้าสาธารณะ แยกศาลากลางบ้าน บ้านสระมะค่า หมู่ที่ ๔	เพื่อให้ชุมชนมีแสง สว่างในเวลา กลางคืน	ติดตั้งโครงไฟฟ้าสาธารณะ จำนวน ๑ จุด	๘,๕๐๐					มีโครงไฟฟ้า สาธารณะจำนวน ๑ จุด	หมู่บ้านมีไฟส่อง สว่างเวลากลางคืน	กองช่าง (อุตสาหกรรม ไฟฟ้าจ.ราช)
๓๑	ติดตั้งโครงไฟฟ้าสาธารณะ สายสี่แยก - ๗๗ ตะวันออก บ้านสระ มะค่า หมู่ที่ ๔	เพื่อให้ชุมชนมีแสง สว่างในเวลา กลางคืน	ติดตั้งโครงไฟฟ้าสาธารณะ จำนวน ๒ จุด	๑๓,๐๐๐					มีโครงไฟฟ้า สาธารณะจำนวน ๒ จุด	หมู่บ้านมีไฟส่อง สว่างเวลากลางคืน	กองช่าง (อุตสาหกรรม ไฟฟ้าจ.ราช)
๓๒	ติดตั้งโครงไฟฟ้าสาธารณะ สายสี่แยก - ๗๗ ตะวันตก บ้านสระ มะค่า หมู่ที่ ๔	เพื่อให้ชุมชนมีแสง สว่างในเวลา กลางคืน	ติดตั้งโครงไฟฟ้าสาธารณะ จำนวน ๒ จุด	๑๓,๐๐๐					มีโครงไฟฟ้า สาธารณะจำนวน ๒ จุด	หมู่บ้านมีไฟส่อง สว่างเวลากลางคืน	กองช่าง (อุตสาหกรรม ไฟฟ้าจ.ราช)

ที่	โครงการ	วัตถุประสงค์	เป้าหมาย (ผลผลิตของโครงการ)	งบประมาณและที่ตามมา					ตัวชี้วัด KPI	ผลที่คาดว่าจะ ได้รับ	หน่วยงาน ที่รับผิดชอบ
				๒๕๖๖ (บาท)	๒๕๖๗ (บาท)	๒๕๖๘ (บาท)	๒๕๖๙ (บาท)	๒๕๗๐ (บาท)			
๓๓	ติดตั้งโคมไฟสาธารณะสายหน้า รร. สระมะค่า - พากโค้ง บ้านสระมะค่า หมู่ที่ ๕	เพื่อให้ชุมชนมีแสงสว่างในเวลากลางคืน	ติดตั้งโคมไฟสาธารณะจำนวน ๒ จุด	๑๗,๐๐๐					มีโคมไฟสาธารณะจำนวน ๒ จุด	หมู่บ้านมีแสงสว่างเวลากลางคืน	กองช่าง (อุตสาหกรรมไฟฟ้าจ.กาฬ)
๓๔	ติดตั้งโคมไฟสาธารณะสายบ้านนายทองดี เดชะกรวยโทก บ้านสระมะค่า หมู่ที่ ๕	เพื่อให้ชุมชนมีแสงสว่างในเวลากลางคืน	ติดตั้งโคมไฟสาธารณะจำนวน ๒ จุด	๑๗,๐๐๐					มีโคมไฟสาธารณะจำนวน ๒ จุด	หมู่บ้านมีไฟส่องสว่างเวลากลางคืน	กองช่าง (อุตสาหกรรมไฟฟ้าจ.กาฬ)
๓๕	ขยายเขตไฟฟ้าสายบ้านห้วยสะพาน - บ้านโนนบึง บ้านห้วยสะพาน หมู่ที่ ๕	เพื่อให้ชุมชนมีไฟฟ้าใช้ได้อย่างทั่วถึง	ขยายเขตไฟฟ้าความยาวรวม ๕๐ ม.	๑๒,๕๐๐					ขยายเขตไฟฟ้ารวม ๕๐ ม.	หมู่บ้านมีไฟฟ้าใช้ได้อย่างทั่วถึง	กองช่าง (อุตสาหกรรมไฟฟ้าจ.กาฬ)
๓๖	ขยายเขตไฟฟ้าสายบ้านห้วยสะพาน - บ้านโคกสะอาด บ้านห้วยสะพาน หมู่ที่ ๕	เพื่อให้ชุมชนมีไฟฟ้าใช้ได้อย่างทั่วถึง	ขยายเขตไฟฟ้าความยาวรวม ๑๐๐ ม.	๒๕,๐๐๐					ขยายเขตไฟฟ้ารวม ๑๐๐ ม.	หมู่บ้านมีไฟฟ้าใช้ได้อย่างทั่วถึง	กองช่าง (อุตสาหกรรมไฟฟ้าจ.กาฬ)
๓๗	ติดตั้งโคมไฟถนนโซล่าเซลล์ หมู่ที่ ๕	เพื่อเพิ่มแสงสว่างในเวลากลางคืน	ติดตั้งโคมไฟถนนโซล่าเซลล์จำนวน ๑๐ ชุด ระยะ ๕,๐๐๐ บาท	๕๐,๐๐๐					โดยไฟถนนโซล่าเซลล์ จำนวน ๑๐ ชุด	การสัญจรมีความปลอดภัยเพิ่มขึ้น	กองช่าง (อุตสาหกรรมไฟฟ้าจ.กาฬ)

ที่	โครงการ	วัตถุประสงค์	เป้าหมาย (ผลผลิตของโครงการ)	งบประมาณและที่ผ่านมา					ตัวชี้วัด	ผลที่คาดว่าจะได้รับ	หน่วยงาน ที่รับผิดชอบ:
				๒๕๖๖ (บาท)	๒๕๖๗ (บาท)	๒๕๖๘ (บาท)	๒๕๖๙ (บาท)	๒๕๗๐ (บาท)			
๓๘	ติดตั้งโครงข่ายสายเคเบิลใยแก้วนำแสง ไปเจาะ บ้านหัวสะพาน หมู่ที่ ๕	เพื่อให้ชุมชนมีแสงสว่างในเวลา กลางคืน	ติดตั้งโครงข่ายสายเคเบิลใยแก้วนำแสง จำนวน ๓ จุด	๘,๕๐๐					KPI มีโครงข่ายสายเคเบิลใยแก้วนำแสง ๓ จุด	หมู่บ้านมีไฟส่องสว่างเวลา กลางคืน	กองช่าง (อุดหนุนไฟฟ้าจังหวัด)
๓๙	ติดตั้งโครงข่ายสายเคเบิลใยแก้วนำแสง โดยสายเคเบิลบ้านหัวสะพาน หมู่ที่ ๕	เพื่อให้ชุมชนมีแสงสว่างในเวลา กลางคืน	ติดตั้งโครงข่ายสายเคเบิลใยแก้วนำแสง จำนวน ๒ จุด	๓๗,๐๐๐					มีโครงข่ายสายเคเบิลใยแก้วนำแสง ๒ จุด	หมู่บ้านมีไฟส่องสว่างเวลา กลางคืน	กองช่าง (อุดหนุนไฟฟ้าจังหวัด)
๔๐	ติดตั้งโครงข่ายสายเคเบิลใยแก้วนำแสง บ้านนาบะจักรีราษฎร์ประชาสรรค์ บ้านหัวสะพาน หมู่ที่ ๕	เพื่อให้ชุมชนมีแสงสว่างในเวลา กลางคืน	ติดตั้งโครงข่ายสายเคเบิลใยแก้วนำแสง จำนวน ๑ จุด		๘,๕๐๐				มีโครงข่ายสายเคเบิลใยแก้วนำแสง ๑ จุด	หมู่บ้านมีไฟส่องสว่างเวลา กลางคืน	กองช่าง (อุดหนุนไฟฟ้าจังหวัด)
๔๑	ติดตั้งโครงข่ายสายเคเบิลใยแก้วนำแสง บ้านนาบะจักรีราษฎร์ประชาสรรค์ หมู่ที่ ๕	เพื่อให้ชุมชนมีแสงสว่างในเวลา กลางคืน	ติดตั้งโครงข่ายสายเคเบิลใยแก้วนำแสง จำนวน ๒ จุด				๘,๕๐๐		มีโครงข่ายสายเคเบิลใยแก้วนำแสง ๒ จุด	หมู่บ้านมีไฟส่องสว่างเวลา กลางคืน	กองช่าง (อุดหนุนไฟฟ้าจังหวัด)

ที่	โครงการ	วัตถุประสงค์	เป้าหมาย (ผลผลิตของโครงการ)	งบประมาณและที่ประมาณ					ตัวชี้วัด KPI	ผลที่คาดว่าจะ ได้รับ	หน่วยงาน ที่รับผิดชอบ
				๒๕๖๖ (บาท)	๒๕๖๗ (บาท)	๒๕๖๘ (บาท)	๒๕๖๙ (บาท)	๒๕๗๐ (บาท)			
๔๒	ขยายเขตไฟฟ้าสาย บ้านนายคำพูล - บ้าน หัวสะพาน บ้านโคก สะอาด หมู่ที่ ๖	เพื่อให้ชุมชนมี ไฟฟ้าใช้ได้อย่างทั่วถึง	ขยายเขตไฟฟ้าความยาว รวม ๑,๕๐๐ ม.						ขยายเขตไฟฟ้า ยาว ๑,๕๐๐ ม.	กองช่าง (อุตสาหกรรม ไฟฟ้าอีกราย)	
๔๓	ขยายเขตไฟฟ้าสาย บ้านนายสมศรี - บ้าน นายทองวัน บ้านโคก สะอาด หมู่ที่ ๖	เพื่อให้ชุมชนมี ไฟฟ้าใช้ได้อย่างทั่วถึง	ขยายเขตไฟฟ้าความยาว รวม ๓๐๐ ม.	๙๕,๐๐๐					ขยายเขตไฟฟ้า ยาว ๓๐๐ ม.	กองช่าง (อุตสาหกรรม ไฟฟ้าอีกราย)	
๔๔	ขยายเขตไฟฟ้าสาย บ้านนายศรีพิชัย - บ้าน นายอิน บ้านโคก สะอาด หมู่ที่ ๖	เพื่อให้ชุมชนมี ไฟฟ้าใช้ได้อย่างทั่วถึง	ขยายเขตไฟฟ้าความยาว รวม ๓๐๐ ม.	๙๕,๐๐๐					ขยายเขตไฟฟ้า ยาว ๓๐๐ ม.	กองช่าง (อุตสาหกรรม ไฟฟ้าอีกราย)	
๔๕	ขยายเขตไฟฟ้าสาย บ้านโคกสะอาด - บ้าน ตรระคำ บ้านโคก สะอาด หมู่ที่ ๖	เพื่อให้ชุมชนมี ไฟฟ้าใช้ได้อย่างทั่วถึง	ขยายเขตไฟฟ้าความยาว รวม ๙,๐๐๐ ม.				๗,๐๐๐,๐๐๐		ขยายเขตไฟฟ้า ยาว ๙,๐๐๐ ม.	กองช่าง (อุตสาหกรรม ไฟฟ้าอีกราย)	
๔๖	ติดตั้งโคมไฟถนนโคม เหล็ก หมู่ที่ ๖	เพื่อเพิ่มแสงสว่าง ในมาลากลางคืน	จัดซื้อโคมไฟถนนโคม เหล็กจำนวน ๓๐ ชุดราคา ๕,๐๐๐ บาท	๕๐,๐๐๐					โคมไฟถนนโคม เหล็ก จำนวน ๓๐ ชุด	กองช่าง (อุตสาหกรรม ไฟฟ้าอีกราย)	

ที่	โครงการ	วัตถุประสงค์	เป้าหมาย (ผลผลิตของโครงการ)	งบประมาณและที่ผ่านมา					ตัวชี้วัด KPI	ผลที่คาดว่าจะ ได้รับ	หน่วยงาน ที่รับผิดชอบ
				๒๕๖๖ (บาท)	๒๕๖๗ (บาท)	๒๕๖๘ (บาท)	๒๕๖๙ (บาท)	๒๕๗๐ (บาท)			
๔๗	ติดตั้งโคมไฟสาธารณะ สายบ้านนาเกลือ บ้านนาขี้ปูน บ้านโคก ชะอวด หมู่ที่ ๖	เพื่อให้ชุมชนมีแสง สว่างในเวลา กลางคืน	ติดตั้งโคมไฟสาธารณะ จำนวน ๕ จุด					๔๒,๕๐๐	มีโคมไฟ สาธารณะจำนวน ๕ จุด	หมู่บ้านมีแสง สว่างเวลา กลางคืน	กองช่าง (อุตสาหกรรม ไฟฟ้ากิ่งราช)
๔๘	ติดตั้งโคมไฟสาธารณะ สายบ้านนาทรายแก้ว - บ้านนาขี้ปูน บ้านโคก ชะอวด หมู่ที่ ๖	เพื่อให้ชุมชนมีแสง สว่างในเวลา กลางคืน	ติดตั้งโคมไฟสาธารณะ จำนวน ๕ จุด					๕๖,๕๐๐	มีโคมไฟ สาธารณะจำนวน ๕ จุด	หมู่บ้านมีแสง สว่างเวลา กลางคืน	กองช่าง (อุตสาหกรรม ไฟฟ้ากิ่งราช)
๔๙	ติดตั้งโคมไฟสาธารณะ สายบ้านนาขี้ปูน หมู่ ชะอวด หมู่ที่ ๖	เพื่อให้ชุมชนมีแสง สว่างในเวลา กลางคืน	ติดตั้งโคมไฟสาธารณะ จำนวน ๕ จุด					๕๒,๕๐๐	มีโคมไฟ สาธารณะจำนวน ๕ จุด	หมู่บ้านมีแสง สว่างเวลา กลางคืน	กองช่าง (อุตสาหกรรม ไฟฟ้ากิ่งราช)
๕๐	ติดตั้งโคมไฟสาธารณะ สายบ้านนาขี้ปูน เพื่อจับ บ้านโคก ชะอวด หมู่ที่ ๖	เพื่อให้ชุมชนมีแสง สว่างในเวลา กลางคืน	ติดตั้งโคมไฟสาธารณะ จำนวน ๑ จุด					๘,๕๐๐	มีโคมไฟ สาธารณะจำนวน ๑ จุด	หมู่บ้านมีแสง สว่างเวลา กลางคืน	กองช่าง (อุตสาหกรรม ไฟฟ้ากิ่งราช)

ที่	โครงการ	วัตถุประสงค์	เป้าหมาย (ผลผลิตของโครงการ)	งบประมาณและที่เข้ามา					ตัวชี้วัด	สิ่งที่คาดว่าจะได้รับ	หน่วยงาน ที่ได้รับมอบหมาย
				๒๕๖๖ (บาท)	๒๕๖๗ (บาท)	๒๕๖๘ (บาท)	๒๕๖๙ (บาท)	๒๕๗๐ (บาท)			
๕๑	ติดตั้งโครงไฟฟ้า อาคารคณะ หมู่ที่ ๕	เพื่อให้ชุมชนมีแสงสว่างในเวลากลางคืน	ติดตั้งโครงไฟฟ้าอาคารคณะ หมู่ ๕ - ม.๓๒						ติดตั้งไฟฟ้า อาคารคณะ ๑ แห่ง	กองช่าง (อุตสาหกรรม ไฟฟ้าจักราช)	
๕๒	ขยายเขตไฟฟ้าสาย บ้านนายช.ศรี ศรีโตก กรวด บ้านหัวช้าง หมู่ที่ ๗	เพื่อให้ชุมชนมีไฟฟ้าใช้ได้อย่างทั่วถึง	ขยายเขตไฟฟ้าสายยาว รวม ๒๐๐ ม.						ขยายเขตไฟฟ้า สาย ๒๐๐ ม.	กองช่าง (อุตสาหกรรม ไฟฟ้าจักราช)	
๕๓	ขยายเขตไฟฟ้าสาย บ้านนายวิวัฒน์ หัว้อย หมู่ที่ ๗	เพื่อให้ชุมชนมีไฟฟ้าใช้ได้อย่างทั่วถึง	ขยายเขตไฟฟ้าสายบ้าน นายวิวัฒน์ หัว้อย หมู่ ๗ - ๑๐๐ ม.	๒๕,๐๐๐					ขยายเขตไฟฟ้า สายบ้านนาย วิวัฒน์ หัว้อย	กองช่าง (อุตสาหกรรม ไฟฟ้าจักราช)	
๕๔	ติดตั้งโครงไฟฟ้าสาย บ้านนายช.ศรี ศรีโตก หมู่ที่ ๗	เพื่อให้ชุมชนมีแสงสว่างในเวลากลางคืน	ติดตั้งโครงไฟฟ้าสาย บ้านนายช.ศรี ศรีโตก หมู่ ๗ - ๕,๐๐๐ บาท	๒๕,๐๐๐					ติดตั้งโครงไฟฟ้า สายบ้านนายช.ศรี ศรีโตก หมู่ ๗	กองช่าง (อุตสาหกรรม ไฟฟ้าจักราช)	
๕๕	ติดตั้งโครงไฟฟ้าสาย บ้านนายช.ศรี ศรีโตก หมู่ที่ ๗	เพื่อให้ชุมชนมีแสงสว่างในเวลากลางคืน	ติดตั้งโครงไฟฟ้าสาย บ้านนายช.ศรี ศรีโตก หมู่ ๗ - ๕,๐๐๐ บาท		๔๐,๕๐๐				ติดตั้งโครงไฟฟ้า สายบ้านนายช.ศรี ศรีโตก หมู่ ๗	กองช่าง (อุตสาหกรรม ไฟฟ้าจักราช)	
๕๖	ติดตั้งโครงไฟฟ้าสาย บ้านนายช.ศรี ศรีโตก หมู่ที่ ๗	เพื่อให้ชุมชนมีแสงสว่างในเวลากลางคืน	ติดตั้งโครงไฟฟ้าสาย บ้านนายช.ศรี ศรีโตก หมู่ ๗ - ๓ จุด					๒๕,๕๐๐	ติดตั้งโครงไฟฟ้า สายบ้านนายช.ศรี ศรีโตก หมู่ ๗	กองช่าง (อุตสาหกรรม ไฟฟ้าจักราช)	

ที่	โครงการ	วัตถุประสงค์	เป้าหมาย (ผลผลิตของโครงการ)	งบประมาณและที่มา					ตัวชี้วัด KPI	ผลที่คาดว่าจะได้รับ	หน่วยงาน ที่รับผิดชอบ
				๒๕๖๖ (บาท)	๒๕๖๗ (บาท)	๒๕๖๘ (บาท)	๒๕๖๙ (บาท)	๒๕๗๐ (บาท)			
๕๗	ขยายเขตไฟฟ้าจากบ้านเมืองเพชร - เขตเทศบาล บ้านเมืองเพชร หมู่ที่ ๘	เพื่อให้ประชาชนมีไฟฟ้าใช้ทุกครัวเรือน	จุดหมุดการไฟฟ้าส่วนภูมิภาคเพื่อขยายเขตไฟฟ้า ยกร ๑๐๐ ม.	๒๕,๐๐๐					ขยายเขตไฟฟ้า ยกร ๑๐๐ ม.	หมู่บ้านมีไฟฟ้าใช้อย่างทั่วถึง	กองช่าง (อุตสาหกรรมไฟฟ้าจังหวัดราช)
๕๘	ขยายเขตไฟฟ้าสาย บ้านนาบงแก้ว ใกล้เคียง - เขตเทศบาล บ้านเมืองเพชร หมู่ที่ ๘	เพื่อให้ชุมชนมีไฟฟ้าใช้อย่างทั่วถึง	ขยายเขตไฟฟ้าความยาวรวม ๓๐๐ ม.		๘๕,๐๐๐				ขยายเขตไฟฟ้า ยกร ๓๐๐ ม.	หมู่บ้านมีไฟฟ้าใช้อย่างทั่วถึง	กองช่าง (อุตสาหกรรมไฟฟ้าจังหวัดราช)
๕๙	ขยายเขตไฟฟ้าสาย บ้านนาบงประสิทธิ์ ใกล้เคียง - เทศบาลตำบล บ้านเมืองเพชร หมู่ที่ ๘	เพื่อให้ชุมชนมีไฟฟ้าใช้อย่างทั่วถึง	ขยายเขตไฟฟ้าความยาวรวม ๓๐๐ ม.		๗๕,๐๐๐				ขยายเขตไฟฟ้า ยกร ๓๐๐ ม.	หมู่บ้านมีไฟฟ้าใช้อย่างทั่วถึง	กองช่าง (อุตสาหกรรมไฟฟ้าจังหวัดราช)
๖๐	ขยายเขตไฟฟ้าสาย แยกท่าร่มพญู - บ้านโคกสขอยวน บ้านเมืองเพชร หมู่ที่ ๘	เพื่อให้ชุมชนมีไฟฟ้าใช้ได้อย่างทั่วถึง	ขยายเขตไฟฟ้าความยาวรวม ๘๐๐ ม.				๒๐๐,๕๐๐		ขยายเขตไฟฟ้า ยกร ๘๐๐ ม.	หมู่บ้านมีไฟฟ้าใช้อย่างทั่วถึง	กองช่าง (อุตสาหกรรมไฟฟ้าจังหวัดราช)
๖๑	ติดตั้งโคมไฟถนนบริเวณหน้าบ้านเมืองเพชร หมู่ที่ ๘	เพื่อเพิ่มแสงสว่างในเวลากลางคืน	จัดซื้อโคมไฟถนนยี่ห้อ เซลล์จำนวน ๕ ชุดราคา ๕,๐๐๐ บาท	๒๕,๐๐๐					โคมไฟถนนติดตั้งแล้ว จำนวน ๕ ชุด	การมีชุมชนมีความปลอดภัยเพิ่มขึ้น	กองช่าง (อุตสาหกรรมไฟฟ้าจังหวัดราช)

ที่	โครงการ	วัตถุประสงค์	เป้าหมาย (ผลผลิตของโครงการ)	งบประมาณและที่ผ่านมา					ตัวชี้วัด	ผลที่คาดว่าจะได้รับ	หน่วยงาน รับผิดชอบ
				๒๕๖๖ (บาท)	๒๕๖๗ (บาท)	๒๕๖๘ (บาท)	๒๕๖๙ (บาท)	๒๕๗๐ (บาท)			
๖๒	ติดตั้งโคมไฟสาธารณะ ตำบลบ้านนาทราย โคน พะเยา - จุดเทศบาล บ้านเมืองเพชร หมู่ที่ ๘	เพื่อให้ชุมชนมีแสง สว่างในเวลา กลางคืน	ติดตั้งโคมไฟสาธารณะ จำนวน ๗ จุด	๕๙,๕๐๐					มีโคมไฟ สาธารณะจำนวน ๗ จุด	หมู่บ้านมีไฟส่อง สว่างเวลา กลางคืน	กองช่าง (อุตสาหกรรม ไฟฟ้าจักรวาล)
๖๓	ติดตั้งโคมไฟสาธารณะ ตำบลประสิทธิ์ หมู่ที่ ๘ - เขตเทศบาล บ้านเมืองเพชร หมู่ที่ ๘	เพื่อให้ชุมชนมีแสง สว่างในเวลา กลางคืน	ติดตั้งโคมไฟสาธารณะ จำนวน ๙ จุด	๓๘,๐๐๐					มีโคมไฟ สาธารณะจำนวน ๙ จุด	หมู่บ้านมีไฟส่อง สว่างเวลา กลางคืน	กองช่าง (อุตสาหกรรม ไฟฟ้าจักรวาล)
๖๔	ติดตั้งโคมไฟสาธารณะ ตำบลเอกพาริ หมู่ บ้านโคกสะทอน บ้านเมืองเพชร หมู่ที่ ๘	เพื่อให้ชุมชนมีแสง สว่างในเวลา กลางคืน	ติดตั้งโคมไฟสาธารณะ จำนวน ๓ จุด	๒๕,๕๐๐					มีโคมไฟ สาธารณะจำนวน ๓ จุด	หมู่บ้านมีไฟส่อง สว่างเวลา กลางคืน	กองช่าง (อุตสาหกรรม ไฟฟ้าจักรวาล)
๖๕	ขยายเขตไฟฟ้าสาย บ้านนาทรายบ้าน ตะคร้อใต้ หมู่ที่ ๘	เพื่อให้ชุมชนมี ไฟฟ้าใช้อย่างทั่วถึง	ขยายเขตไฟฟ้าสายยาว รวม ๒๐๐ ม.	๕๐,๐๐๐					ขยายเขตไฟฟ้า ยาว ๒๐๐ ม.	หมู่บ้านมีไฟฟ้า ใช้อย่างทั่วถึง	กองช่าง (อุตสาหกรรม ไฟฟ้าจักรวาล)
๖๖	ขยายเขตไฟฟ้าสาย ทางรถไฟ บ้านตะคร้อ ใต้ หมู่ที่ ๙	เพื่อให้ชุมชนมี ไฟฟ้าใช้อย่างทั่วถึง	ขยายเขตไฟฟ้าสายยาว รวม ๓,๐๐๐ ม.		๒๕๐,๐๐๐				ขยายเขตไฟฟ้า ยาว ๓,๐๐๐ ม.	หมู่บ้านมีไฟฟ้า ใช้อย่างทั่วถึง	กองช่าง (อุตสาหกรรม ไฟฟ้าจักรวาล)

ที่	โครงการ	วัตถุประสงค์	เป้าหมาย (ผลผลิตของโครงการ)	งบประมาณและที่ดินมา						ตัวชี้วัด KPI	ผลที่คาดว่าจะ ได้รับ	หน่วยงาน ที่รับผิดชอบ
				๒๕๖๖ (บาท)	๒๕๖๗ (บาท)	๒๕๖๘ (บาท)	๒๕๖๙ (บาท)	๒๕๗๐ (บาท)				
๒๗	ขยายเขตไฟฟ้าสายใช้ ประปาลำปางมายัง บ้าน ตะคร้อใต้ หมู่ที่ ๙	เพื่อให้ชุมชนมี ไฟฟ้าใช้อย่างทั่วถึง	ขยายเขตไฟฟ้าสายยาว รวม ๙๐๐ ม.			๖๖๐,๐๐๐			ขยายเขตไฟฟ้า ๙.๗ ๙๐๐ ม.	หมู่บ้านมีไฟฟ้า ใช้อย่างทั่วถึง	กองช่าง (อุดหนุน ไฟฟ้าจักราช)	
๒๘	ขยายเขตไฟฟ้าสายไป ปรุปากหนองม่วง บ้าน ตะคร้อใต้ หมู่ที่ ๙	เพื่อให้ชุมชนมี ไฟฟ้าใช้อย่างทั่วถึง	ขยายเขตไฟฟ้าสายยาว รวม ๙๐๐ ม.				๑๐๐,๐๐๐		ขยายเขตไฟฟ้า ๙.๗ ๙๐๐ ม.	หมู่บ้านมีไฟฟ้า ใช้อย่างทั่วถึง	กองช่าง (อุดหนุน ไฟฟ้าจักราช)	
๒๙	ขยายเขตไฟฟ้าสาย จากบ้านตะคร้อ ใต้ หมู่ที่ ๙	เพื่อให้ชุมชนมี ไฟฟ้าใช้อย่างทั่วถึง	ขยายเขตไฟฟ้าสายยาว รวม ๑,๕๐๐ ม.					๓๓๕,๐๐๐	ขยายเขตไฟฟ้า ๒.๗ ๑,๕๐๐ ม.	หมู่บ้านมีไฟฟ้า ใช้อย่างทั่วถึง	กองช่าง (อุดหนุน ไฟฟ้าจักราช)	
๓๐	ขยายเขตไฟฟ้า สาย จากนายบุญสม ชื่นพ โยธา บ้านตะคร้อใต้ หมู่ที่ ๙	เพื่อให้ชุมชนมี ไฟฟ้าใช้อย่างทั่วถึง	งานขยายเขตไฟฟ้า ระยะทาง ๑๐๐ ม.					๑๕๐,๐๐๐	งานขยายเขต ไฟฟ้าระยะทาง ๑๐๐ ม.	หมู่บ้านมีไฟฟ้า ใช้อย่างทั่วถึง	กองช่าง (อุดหนุน ไฟฟ้าจักราช)	
๓๑	ติดตั้งโคมไฟฟ้า สว่างและรอบหมู่บ้าน บ้านตะคร้อใต้ หมู่ที่ ๙	เพื่อให้ชุมชนมีแสง สว่างไม่รวม กลางคืน	ติดตั้งโคมไฟสาธารณะ					๕๐,๐๐๐	มีโคมไฟ สาธารณะ	หมู่บ้านมีไฟฟ้า ใช้ได้อย่างทั่วถึง	กองช่าง (อุดหนุน ไฟฟ้าจักราช)	
๓๒	ติดตั้งโคมไฟถนนใช้ เสา หมู่ที่ ๙	เพื่อเพิ่มแสงสว่าง ในเวลากลางคืน	จัดซื้อโคมไฟถนนประจำ เสาจำนวน ๑๐ ชุด ๕,๐๐๐ บาท						โคมไฟถนนประจำ เสา จำนวน ๑๐ ชุด	การส่องสว่าง ความปลอดภัย เพิ่มขึ้น	กองช่าง (อุดหนุน ไฟฟ้าจักราช)	

ที่	โครงการ	วัตถุประสงค์	เป้าหมาย (ชนิด/ชนิดของโครงการ)	งบประมาณแยกที่ตามมา					ตัวชี้วัด	ผลที่คาดว่าจะได้รับ	หน่วยงานที่รับผิดชอบ
				๒๕๖๖ (บาท)	๒๕๖๗ (บาท)	๒๕๖๘ (บาท)	๒๕๖๙ (บาท)	๒๕๗๐ (บาท)			
๓๓	ติดตั้งคอมพิวเตอร์ที่บ้านคนชรา บัณฑิตวิทยาลัย หมู่ที่ ๙	เพื่อให้ชุมชนมีแสงสว่างในเวลากลางคืน	ติดตั้งคอมพิวเตอร์ที่บ้านคนชรา จำนวน ๓ ชุด				๔,๕๐๐		มีคอมพิวเตอร์จำนวน ๓ ชุด	กองช่าง (อุตสาหกรรมไฟฟ้า/กรท)	
๓๔	ติดตั้งโคมไฟสาธารณะรอบบ้านนายสมเฑียร บัณฑิตวิทยาลัย หมู่ที่ ๙	เพื่อให้ชุมชนมีแสงสว่างในเวลากลางคืน	ติดตั้งโคมไฟสาธารณะ จำนวน ๒ ชุด					๑๗๑,๐๐๐	มีโคมไฟสาธารณะจำนวน ๒ ชุด	กองช่าง (อุตสาหกรรมไฟฟ้า/กรท)	
๓๕	ติดตั้งโคมไฟสาธารณะจากถนน ๒๒๖ - หมู่บ้าน บ้านคนชรา หมู่ที่ ๙	เพื่อให้ชุมชนมีแสงสว่างในเวลากลางคืน	ติดตั้งโคมไฟสาธารณะ					๕๐,๐๐๐	มีโคมไฟสาธารณะ	กองช่าง (อุตสาหกรรมไฟฟ้า/กรท)	
๓๖	ปรับปรุงระบบสูบน้ำประปาหมู่บ้านคนชรา หมู่ที่ ๙	เพื่อให้ชุมชนมีน้ำใช้อย่างมีประสิทธิภาพ	งานระบบสูบน้ำแบบอัตโนมัติ						ระบบสูบน้ำประปาที่มีประสิทธิภาพ	กองช่าง (อุตสาหกรรมไฟฟ้า/กรท)	
๓๗	ขยายเขตไฟฟ้าสายประปาใต้ บ้านบึง หมู่ที่ ๑๑	เพื่อให้ชุมชนมีไฟฟ้าใช้อย่างเพียงพอ	ขยายเขตติดตั้งสายประปา ๑๐๐ ม.					๑๕๐,๐๐๐	ชุมชนมีไฟฟ้าใช้อย่างเพียงพอ	กองช่าง (อุตสาหกรรมไฟฟ้า/กรท)	

ที่	โครงการ	วัตถุประสงค์	เป้าหมาย (ผลผลิตของโครงการ)	งบประมาณและที่ผ่านมา					ตัวชี้วัด	ผลที่คาดว่าจะได้รับ	หน่วยงาน ที่รับผิดชอบ
				๒๕๖๖ (บาท)	๒๕๖๗ (บาท)	๒๕๖๘ (บาท)	๒๕๖๙ (บาท)	๒๕๗๐ (บาท)			
๗๘	ขยายเขตไฟฟ้า สายบ้านนาแม่สมศรี - บ้านนาสุริยา บ้านปรังค์ หมู่ที่ ๑๑	เพื่อให้ชุมชนมีไฟฟ้าใช้อย่างทั่วถึง	ขยายเขตไฟฟ้าสายบ้านนาแม่สมศรี - บ้านนาสุริยา ยาวรวม ๒๐๐ ม.	๕๖,๐๐๐					ขยายเขตไฟฟ้าสายบ้านนาแม่สมศรี - บ้านนาสุริยา	หมู่บ้านมีไฟฟ้าใช้อย่างทั่วถึง	กองช่าง (อุตสาหกรรม ไฟฟ้าจังหวัดราช)
๗๙	ขยายเขตไฟฟ้า สายแยก ๓๖๓ จีรวมทวิกรม บ้านปรังค์ หมู่ที่ ๑๑	เพื่อให้ชุมชนมีไฟฟ้าใช้อย่างทั่วถึง	ขยายเขตไฟฟ้า สายแยก ๓๖๓ จีรวมทวิกรม ยาวรวม ๒๐๐ ม.						ขยายเขตไฟฟ้าสายแยก ๓๖๓ จีรวมทวิกรม	หมู่บ้านมีไฟฟ้าใช้อย่างทั่วถึง	กองช่าง (อุตสาหกรรม ไฟฟ้าจังหวัดราช)
๘๐	ขยายเขตไฟฟ้า สายศาลาแฉกบ้านปรังค์ - บ้านนาหนองตอ หมู่ ๑๑ บ้านปรังค์ หมู่ ๑๑	เพื่อให้ชุมชนมีไฟฟ้าใช้ได้อย่างเพียงพอ	ขยายเขตไฟฟ้า ระยะทางยาวรวม ๓๐๐ ม.					๑๕๐,๐๐๐	ขยายเขตไฟฟ้าสายแยก ๓๖๓ จีรวมทวิกรม	ชุมชนมีไฟฟ้าใช้ได้อย่างเพียงพอ	กองช่าง (อุตสาหกรรม ไฟฟ้าจังหวัดราช)
๘๑	ขยายเขตไฟฟ้า สายปรางค์ใต้ บ้านปรางค์ หมู่ที่ ๑๑	เพื่อให้ชุมชนมีไฟฟ้าใช้ได้อย่างเพียงพอ	ขยายเขตไฟฟ้า ระยะทางยาวรวม ๑๐๐ ม.					๑๕๐,๐๐๐	งานขยายเขตไฟฟ้าสายปรางค์ใต้	ชุมชนมีไฟฟ้าใช้ได้อย่างเพียงพอ	กองช่าง (อุตสาหกรรม ไฟฟ้าจังหวัดราช)
๘๒	ติดตั้งโคมไฟถนนโซล่าเซลล์ หมู่ที่ ๑๑๓	เพื่อเพิ่มแสงสว่างในเวลากลางคืน	จัดตั้งโคมไฟถนนโซล่าเซลล์จำนวน ๑๐ จุดๆละ ๕,๐๐๐ บาท	๕๐,๐๐๐					งานขยายเขตไฟฟ้าสายปรางค์ใต้	ชุมชนมีไฟฟ้าใช้ได้อย่างเพียงพอ	กองช่าง (อุตสาหกรรม ไฟฟ้าจังหวัดราช)
๘๓	ติดตั้งโคมไฟฟ้าสาธารณะรอบหมู่บ้าน บ้านปรังค์ หมู่ที่ ๑๑	เพื่อให้ชุมชนมีแสงสว่างในเวลากลางคืน	ติดตั้งโคมไฟสาธารณะ	๕๐,๐๐๐					งานขยายเขตไฟฟ้าสายปรางค์ใต้	หมู่บ้านมีไฟฟ้าใช้อย่างทั่วถึง	กองช่าง (อุตสาหกรรม ไฟฟ้าจังหวัดราช)

ที่	โครงการ	วัตถุประสงค์	เป้าหมาย (ผลผลิตของโครงการ)	งบประมาณและที่ตามมา					ตัวชี้วัด	ผลที่คาดว่าจะได้รับ	หน่วยงานที่รับผิดชอบ
				๒๕๖๖ (บาท)	๒๕๖๗ (บาท)	๒๕๖๘ (บาท)	๒๕๖๙ (บาท)	๒๕๗๐ (บาท)			
๘๕	ขยายเขตไฟฟ้าสายบ้านนาขามผู้สมบูรณ์ - บ้านนาขามแดง บ้านหนองม่วง หมู่ที่ ๑๖	เพื่อให้ผู้สมบูรณ์ไฟฟ้าใช้ได้อย่างทั่วถึง	ขยายเขตไฟฟ้าสายบ้านนาขามผู้สมบูรณ์ - บ้านนาขามแดง ยาวรวม ๒๐๐ ม.	๕๐,๐๐๐					ขยายเขตไฟฟ้าสายบ้านนาขามผู้สมบูรณ์ - บ้านนาขามแดง	หมู่บ้านมีไฟฟ้าใช้ได้อย่างทั่วถึง	กองช่าง (อุตสาหกรรมไฟฟ้าจักรวาล)
๘๕	ติดตั้งโคมไฟถนนโถงเสาเสลด หมู่ที่ ๑๒	เพื่อเพิ่มแสงสว่างในบริเวณกลางคืน	จัดซื้อโคมไฟถนนโถงเสาเสลด จำนวน ๕ ชุดละ ๕,๐๐๐ บาท	๒๕,๐๐๐					โดยไฟถนนโถงเสาเสลด จำนวน ๕ ชุด	การติดตั้งมีความปลอดภัยเพิ่มขึ้น	กองช่าง (อุตสาหกรรมไฟฟ้าจักรวาล)
๘๖	ขยายเขตไฟฟ้าสายหน้าวัดหัวฝาย - บ้านหนองพอง บ้านหัวฝาย หมู่ที่ ๑๓	เพื่อให้ผู้สมบูรณ์ไฟฟ้าใช้ได้อย่างทั่วถึง	ขยายเขตไฟฟ้าสายยาวรวม ๓๐๐ ม.	๗๕,๐๐๐					ขยายเขตไฟฟ้ายาว ๓๐๐ ม.	หมู่บ้านมีไฟฟ้าใช้ได้อย่างทั่วถึง	กองช่าง (อุตสาหกรรมไฟฟ้าจักรวาล)
๘๖	ขยายเขตไฟฟ้าสายหน้าวัดหัวฝาย - บ้านนายวลีผลทองมาก บ้านหัวฝาย หมู่ที่ ๑๓	เพื่อให้ผู้สมบูรณ์ไฟฟ้าใช้ได้อย่างทั่วถึง	ขยายเขตไฟฟ้าสายยาวรวม ๕๐๐ ม.	๑๒๕,๐๐๐					ขยายเขตไฟฟ้ายาว ๕๐๐ ม.	หมู่บ้านมีไฟฟ้าใช้ได้อย่างทั่วถึง	กองช่าง (อุตสาหกรรมไฟฟ้าจักรวาล)
๘๘	ขยายเขตไฟฟ้าสายหน้าวัดหัวฝาย บ้านนายทองศรี เสร็จกิจ บ้านหัวฝาย หมู่ที่ ๑๓	เพื่อให้ผู้สมบูรณ์ไฟฟ้าใช้ได้อย่างทั่วถึง	ขยายเขตไฟฟ้าสายหน้าวัดหัวฝาย - บ้านนายทองศรี เสร็จกิจ ยาวรวม ๒๐๐ ม.			๕๐,๐๐๐			ขยายเขตไฟฟ้าสายหน้าวัดหัวฝาย - บ้านนายทองศรี เสร็จกิจ	หมู่บ้านมีไฟฟ้าใช้ได้อย่างทั่วถึง	กองช่าง (อุตสาหกรรมไฟฟ้าจักรวาล)

ที่	โครงการ	วัตถุประสงค์	เป้าหมาย (ผลผลิตของโครงการ)	งบประมาณและที่ผ่านมา					ตัวชี้วัด KPI	ผลที่คาดว่าจะ ได้รับ	หน่วยงาน ที่รับผิดชอบ
				๒๕๖๖ (บาท)	๒๕๖๗ (บาท)	๒๕๖๘ (บาท)	๒๕๖๙ (บาท)	๒๕๗๐ (บาท)			
๘๘	ติดตั้งโคมไฟถนนโคมล้ำ เตลล์ หมู่ที่ ๑๓	เพื่อเพิ่มแสงสว่าง ในเวลากลางคืน	จัดตั้งโคมไฟถนนโคมล้ำ ละลร์จำนวน ๑๐ ชุดค่า ๘,๐๐๐ บาท	๕๐,๐๐๐					โดยเทศบาลโคมล้ำ เตลล์ จำนวน ๑๐ ชุด	การดำเนินงาน ความสะอาดด้วย เพิ่มขึ้น	กองช่าง (อุตสาหกรรม ไฟฟ้าจ๊กราช)
๘๙	ติดตั้งโคมไฟสาธารณะ สายหน้าวัดวังผาย - กลางหมู่บ้านหัว ผาย หมู่ที่ ๑๓	เพื่อให้ชุมชนมีแสง สว่างในเวลา กลางคืน	ติดตั้งโคมไฟสาธารณะ จำนวน ๔ ชุด	๓๕,๐๐๐					มีโคมไฟ สาธารณะจำนวน ๔ ชุด	หมู่บ้านมีไฟส่อง สว่างเวลา กลางคืน	กองช่าง (อุตสาหกรรม ไฟฟ้าจ๊กราช)
๙๐	ติดตั้งโคมไฟสาธารณะ สายสี่แยกบ้านนา รวม - บ้านนาหย่นา กุดนอ บ้านหัวผาย หมู่ที่ ๑๓	เพื่อให้ชุมชนมีแสง สว่างในเวลา กลางคืน	ติดตั้งโคมไฟสาธารณะ จำนวน ๔ ชุด	๓๕,๐๐๐					มีโคมไฟ สาธารณะจำนวน ๔ ชุด	หมู่บ้านมีไฟส่อง สว่างเวลา กลางคืน	กองช่าง (อุตสาหกรรม ไฟฟ้าจ๊กราช)
๙๑	ติดตั้งโคมไฟสาธารณะ สายแยกบ้านนา สี่แยก- บ้านนาจรูญ สร้างโฮง บ้านหัวผาย หมู่ที่ ๑๓	เพื่อให้ชุมชนมีแสง สว่างในเวลา กลางคืน	ติดตั้งโคมไฟสาธารณะ จำนวน ๓ ชุด		๓๕,๕๐๐				มีโคมไฟ สาธารณะจำนวน ๓ ชุด	หมู่บ้านมีไฟส่อง สว่างเวลา กลางคืน	กองช่าง (อุตสาหกรรม ไฟฟ้าจ๊กราช)

ที่	โครงการ	วัตถุประสงค์	เป้าหมาย (ผลผลิตของโครงการ)	งบประมาณและที่ผ่านมา					ตัวชี้วัด KPI	ผลที่คาดว่าจะ ได้รับ	หน่วยงาน ที่รับผิดชอบ
				๒๕๖๖ (บาท)	๒๕๖๗ (บาท)	๒๕๖๘ (บาท)	๒๕๖๙ (บาท)	๒๕๗๐ (บาท)			
๓๓	ติดตั้งคอมพิวเตอร์ สายบ้านมาณะ อ.วิเศษ - สระทองสักดิ์ บ้านหัวฝาย หมู่ที่ ๑๓	เพื่อให้ชุมชนมีแสงสว่างในเวลากลางคืน	ติดตั้งคอมพิวเตอร์ ๑ เครื่อง สายบ้านมาณะ อ.วิเศษ - สระทองสักดิ์ บ้านหัวฝาย หมู่ที่ ๑๓	๒๕๖๖ (บาท)	๒๕๖๗ (บาท)	๒๕๖๘ (บาท)	๒๕๖๙ (บาท)	๒๕๗๐ (บาท)	มีคอมพิวเตอร์ สาธารณะจำนวน ๒ จุด	ชุมชนมีแสงสว่าง สว่างเวลากลางคืน	กองช่าง (อุตรพุม ไฟฟ้าวิเศษ)
๓๔	ติดตั้งคอมพิวเตอร์ สายศาลาประชาคม - สระทองอโศก บ้านหัว ฝาย หมู่ที่ ๑๓	เพื่อให้ชุมชนมีแสงสว่างในเวลากลางคืน	ติดตั้งคอมพิวเตอร์ ๑ เครื่อง จำนวน ๑ จุด	๕๐,๐๐๐				๓๕,๐๐๐	มีคอมพิวเตอร์ สาธารณะจำนวน ๑ จุด	ชุมชนมีแสงสว่าง สว่างเวลากลางคืน	กองช่าง (อุตรพุม ไฟฟ้าวิเศษ)
๓๕	ติดตั้งคอมพิวเตอร์ สายหัวฝาย หมู่ที่ ๑๓ บ้านบางทองศรี เสรี กิจ บ้านหัวฝาย หมู่ที่ ๑๓	เพื่อให้ชุมชนมีแสงสว่างในเวลากลางคืน	ติดตั้งคอมพิวเตอร์ ๑ เครื่อง จำนวน ๑ เครื่อง ๓๐๐ บ.	๕๐,๐๐๐					มีคอมพิวเตอร์ สาธารณะ	ชุมชนมีแสงสว่าง สว่างเวลากลางคืน	กองช่าง (อุตรพุม ไฟฟ้าวิเศษ)
๓๖	ขยายเขตไฟฟ้าสาย สรประมง บ้านบาง สุวรรณ ชาวโอรัง บ้าน สะพานทอง หมู่ที่ ๑๔	เพื่อให้ชุมชนมีไฟฟ้าใช้ได้ง่าย เพื่อ	งานขยายเขตไฟฟ้า ระยะทางยาวรวม ๓๐๐ ม.					๓๕๐,๐๐๐	งานขยายเขต ไฟฟ้าระยะทาง ยาวรวม ๓๐๐ ม.	ชุมชนมีไฟฟ้าใช้ อย่างเพียงพอ	กองช่าง (อุตรพุม ไฟฟ้าวิเศษ)

ที่	โครงการ	วัตถุประสงค์	เป้าหมาย (ผลผลิตของโครงการ)	งบประมาณโดยเฉลี่ยผ่านม.					ตัวชี้วัด	ผลที่คาดว่าจะได้รับ	หน่วยงาน ที่รับผิดชอบ
				๒๕๖๖ (บาท)	๒๕๖๗ (บาท)	๒๕๖๘ (บาท)	๒๕๖๙ (บาท)	๒๕๗๐ (บาท)			
๙๙	ขยายเขตไฟฟ้าสาย สะพานของวัง-บ้าน ไทรทอง บ้านสะพาน ทอง หมู่ที่ ๑๙	เพื่อให้ชุมชนมี ไฟฟ้าใช้อย่างทั่วถึง	ขยายเขตไฟฟ้าความยาว รวม ๒,๐๐๐ ม.						ขยายเขตไฟฟ้า ยาว ๒,๐๐๐ ม. ให้ได้อย่างทั่วถึง	กองช่าง (อุทธรณ ไฟฟ้าจักราช)	
๙๘	ขยายเขตไฟฟ้าสาย บ้านสะพานทอง บ้าน หัวฝาย บ้านสะพาน ทอง หมู่ที่ ๑๙	เพื่อให้ชุมชนมี ไฟฟ้าใช้อย่างทั่วถึง	ขยายเขตไฟฟ้าความยาว รวม ๑,๐๐๐ ม.						ขยายเขตไฟฟ้า ยาว ๑,๐๐๐ ม. ให้ได้อย่างทั่วถึง	กองช่าง (อุทธรณ ไฟฟ้าจักราช)	
๙๗	ขยายเขตไฟฟ้าสาย สระประจักษ์-บ้านหัว ฝาย บ้านสะพาน ทอง หมู่ที่ ๑๙	เพื่อให้ชุมชนมี ไฟฟ้าใช้อย่างทั่วถึง	ขยายเขตไฟฟ้าความยาว รวม ๑,๐๐๐ ม.			๒๕๖,๐๐๐			ขยายเขตไฟฟ้า ยาว ๑,๐๐๐ ม. ให้ได้อย่างทั่วถึง	กองช่าง (อุทธรณ ไฟฟ้าจักราช)	
๑๐๐	ขยายเขตไฟฟ้าสาย สระบัวแดง - บ้าน สุวรรณ ศาลไทรง บ้าน สะพานทอง หมู่ที่ ๑๙	เพื่อให้ชุมชนมี ไฟฟ้าใช้อย่าง เพียงพอ	งานขยายเขตไฟฟ้า ระยะทางรวม ๑๐๐ ม.					๑๕๖,๐๐๐	งานขยายเขต ไฟฟ้า-ระยะทาง ยาวรวม ๑๐๐ ม.	กองช่าง (อุทธรณ ไฟฟ้าจักราช)	
๑๐๑	จัดตั้งโคมไฟสายประ สานสระบัวแดง บ้าน นายสุวิทย์ บ้านวัง บ้านสะพานทอง หมู่ที่ ๑๙	เพื่อให้ชุมชนมีแสง สว่างในเวลากลางคืน	ติดตั้งโคมไฟสาธารณะ จำนวน ๓ จุด					๒๕,๕๐๐	มีโคมไฟ สาธารณะจำนวน ๓ จุด	กองช่าง (อุทธรณ ไฟฟ้าจักราช)	

ที่	โครงการ	วัตถุประสงค์	เป้าหมาย (ผลผลิตของโครงการ)	งบประมาณและพื้นที่รวม					ตัวชี้วัด	ผลที่คาดว่าจะได้รับ	หน่วยงานที่รับผิดชอบ
				๒๕๖๖ (บาท)	๒๕๖๗ (บาท)	๒๕๖๘ (บาท)	๒๕๖๙ (บาท)	๒๕๗๐ (บาท)			
๑๐๒	ติดตั้งโคมไฟสาธารณะ สถาบันนางจ้อง พิศ พล บ้านชะพาทของ หมู่ที่ ๑๕	เพื่อให้ชุมชนมีแสง สว่างในเวลากลางคืน	ติดตั้งโคมไฟสาธารณะ จำนวน ๒ จุด						มีโคมไฟ สาธารณะจำนวน ๒ จุด	หมู่บ้านมีไฟส่อง สว่างเวลา กลางคืน	กองช่าง (อุทหรณ ไฟฟ้าจังหวัด)
๑๐๓	ติดตั้งโคมไฟสาธารณะ สายบ้านบงของศรี อภัยวงศ์ - บ้านน.ส.ถิ ระโยภา อุดสาหกรรม บ้านชะพาทของ หมู่ที่ ๑๕.	เพื่อให้ชุมชนมีแสง สว่างในเวลากลางคืน	ติดตั้งโคมไฟสาธารณะ จำนวน ๒ จุด					๓๗,๐๐๐	หมู่บ้านมีไฟส่อง สว่างเวลา กลางคืน	กองช่าง (อุทหรณ ไฟฟ้าจังหวัด)	
๑๐๔	ขยายเขตไฟฟ้าสาย บ้านนายวิชาญ ประกอบกุล บ้านโคก ชะพลบ หมู่ที่ ๑๕	เพื่อให้ชุมชนมี ไฟฟ้าใช้อย่าง เพียงพอ	ขยายเขตไฟฟ้าความยาว ระยะทางยาวรวม ๑๐๐ ม.					๒๕,๐๐๐	งานขยายเขต ไฟฟ้าระยะทาง ยาวรวม ๑๐๐ ม.	ชุมชนมีไฟฟ้าได้ ใช้อย่างเพียงพอ	กองช่าง (อุทหรณ ไฟฟ้าจังหวัด)
๑๐๕	ขยายเขตไฟฟ้าสาย บ้านนงสาภรณ์ ของ ศัลม บ้านโคกสะทอน หมู่ที่ ๑๕.	เพื่อให้ชุมชนมี ไฟฟ้าใช้อย่างทั่วถึง	ขยายเขตไฟฟ้าความยาว รวม ๕๐๐ ม.	๑๕๐,๐๐๐					ขยายเขตไฟฟ้า ยาว ๕๐๐ ม.	หมู่บ้านมีไฟฟ้า ใช้อย่างทั่วถึง	กองช่าง (อุทหรณ ไฟฟ้าจังหวัด)
๑๐๖	ขยายเขตไฟฟ้าสาย สายคลองสีสามเขียว บ้านโคกสะทอน หมู่ที่ ๑๕.	เพื่อให้ชุมชนมี ไฟฟ้าใช้อย่างทั่วถึง	ขยายเขตไฟฟ้าความยาว รวม ๕๐๐ ม.	๑๒๕,๐๐๐					ขยายเขตไฟฟ้า ยาว ๕๐๐ ม.	หมู่บ้านมีไฟฟ้า ใช้อย่างทั่วถึง	กองช่าง (อุทหรณ ไฟฟ้าจังหวัด)

ที่	โครงการ	วัตถุประสงค์	เป้าหมาย (ผลผลิตของโครงการ)	งบประมาณและที่ผ่านมา					ตัวชี้วัด KPI	ผลที่คาดว่าจะ ได้รับ	หน่วยงาน ที่รับผิดชอบ
				๒๕๖๖ (บาท)	๒๕๖๗ (บาท)	๒๕๖๘ (บาท)	๒๕๖๙ (บาท)	๒๕๗๐ (บาท)			
๑๐๙	ขยายเขตไฟฟ้าจากหมู่บ้าน - งบประมาณ ๒๐๐ ล้านบาท	เพื่อให้ชุมชนมีไฟฟ้าใช้ได้อย่างทั่วถึง	ขยายเขตไฟฟ้าสายจากหมู่บ้าน - งบประมาณ ยาวรวม ๒๐๐ ม.					๕๐,๐๐๐	ขยายเขตไฟฟ้าสายจากหมู่บ้าน - งบประมาณ ๒๐๐ ล้านบาท	หมู่บ้านมีไฟฟ้าใช้อย่างทั่วถึง	กองช่าง (อุตสาหกรรมไฟฟ้าจังหวัดราช)
๑๑๖	ติดตั้งโคมไฟถนนโคม ๑๕ หลอด หมู่ที่ ๑๕	เพื่อเพิ่มแสงสว่างในเวลากลางคืน	ติดตั้งโคมไฟถนนโคม ๑๕ หลอด หมู่ที่ ๑๕	๒๕,๐๐๐					โคมไฟถนนโคม ๑๕ หลอด หมู่ที่ ๑๕	ทางสัญจรมีความปลอดภัยเพิ่มขึ้น	กองช่าง (อุตสาหกรรมไฟฟ้าจังหวัดราช)
๑๑๙	ติดตั้งโคมไฟฟ้าสาธารณะทางเท้า วัด หมู่บ้าน บ้านโตก สะทอน หมู่ที่ ๑๕	เพื่อให้ชุมชนมีแสงสว่างในเวลา กลางคืน	ติดตั้งโคมไฟสาธารณะ					๕๐,๐๐๐	มีโคมไฟสาธารณะ จำนวน ๕ หลอด	หมู่บ้านมีไฟฟ้าใช้อย่างทั่วถึง	กองช่าง (อุตสาหกรรมไฟฟ้าจังหวัดราช)
๑๒๐	ติดตั้งโคมไฟสาธารณะ สายสามแยกหมู่บ้าน - วัดโคกสะทอน บ้านโคกสะทอน หมู่ที่ ๑๕	เพื่อให้ชุมชนมีแสงสว่างในเวลา กลางคืน	ติดตั้งโคมไฟสาธารณะ จำนวน ๑๐ หลอด	๘๕,๐๐๐					มีโคมไฟสาธารณะจำนวน ๑๐ หลอด	หมู่บ้านมีไฟฟ้าใช้อย่างทั่วถึง	กองช่าง (อุตสาหกรรมไฟฟ้าจังหวัดราช)
๑๓๕	ติดตั้งโคมไฟสาธารณะ สายภาคโง่งหมู่บ้าน บ้านโกละทอน หมู่ที่ ๑๕	เพื่อให้ชุมชนมีแสงสว่างในเวลา กลางคืน	ติดตั้งโคมไฟสาธารณะ จำนวน ๕ หลอด					๙๖,๕๐๐	มีโคมไฟสาธารณะจำนวน ๕ หลอด	หมู่บ้านมีไฟฟ้าใช้อย่างทั่วถึง	กองช่าง (อุตสาหกรรมไฟฟ้าจังหวัดราช)

ที่	โครงการ	วัตถุประสงค์	เป้าหมาย (ผลผลิตของโครงการ)	งบประมาณและที่ผ่านมา				ตัวชี้วัด KPI	ผลที่คาดว่าจะ ได้รับ	หน่วยงาน ที่รับผิดชอบ
				๒๕๖๖ (บาท)	๒๕๖๗ (บาท)	๒๕๖๘ (บาท)	๒๕๖๙ (บาท)			
๑๓๒	ติดตั้งโครงไฟสาธารณะ สายนำจ่ายประติมาตร บ้านโศภนพยอม หมู่ที่ ๑๕	เพื่อเพิ่มชุมชนแสง สว่างในเวลา กลางคืน	ติดตั้งโครงไฟสาธารณะ จำนวน ๕ จุด		๕๖,๕๐๐			มีโครงไฟ สาธารณะจำนวน ๕ จุด	กองช่าง (อุทธรณ์ ไฟฟ้าจักราช)	
๑๓๓	ติดตั้งโครงไฟสาธารณะ สายลดลงอีสามเขียว บ้านโคกสระรอบ หมู่ที่ ๑๕	เพื่อเพิ่มชุมชนแสง สว่างในเวลา กลางคืน	ติดตั้งโครงไฟสาธารณะ จำนวน ๗ จุด			๑๓๕,๐๐๐		มีโครงไฟ สาธารณะจำนวน ๗ จุด	กองช่าง (อุทธรณ์ ไฟฟ้าจักราช)	
๑๓๔	ติดตั้งโครงไฟถนนใต้ลำ เหล็ก ถนนสาย ๕ เทศบาลห้วยคต	เพื่อเพิ่มแสงสว่าง ในเวลากลางคืน	ติดตั้งโครงไฟถนนใต้ลำ เหล็กจำนวน ๕๐ จุด ระยะ ๓๐,๐๐๐ บาท	๕๐๐,๐๐๐				โครงไฟถนนใต้ลำ เหล็ก จำนวน ๕๐ จุด	กองช่าง (อุทธรณ์ ไฟฟ้าจักราช)	
๑๓๕	ติดตั้งโครงไฟถนนใต้ลำ เหล็ก ถนนสาย ๘ - ๗.๓	เพื่อเพิ่มแสงสว่าง ในเวลากลางคืน	ติดตั้งโครงไฟถนนใต้ลำ เหล็กจำนวน ๖๐ จุด ระยะ ๑๖,๐๐๐ บาท	๖๐๐,๐๐๐				โครงไฟถนนใต้ลำ เหล็ก จำนวน ๖๐ จุด	กองช่าง (อุทธรณ์ ไฟฟ้าจักราช)	
๑๓๖	ติดตั้งโครงไฟถนนใต้ลำ เหล็กถนนสาย ๗ - ๗.๕	เพื่อเพิ่มแสงสว่าง ในเวลากลางคืน	ติดตั้งโครงไฟถนนใต้ลำ เหล็กจำนวน ๓๐ จุด ระยะ ๑๖,๐๐๐ บาท	๓๐๐,๐๐๐				โครงไฟถนนใต้ลำ เหล็ก จำนวน ๓๐ จุด	กองช่าง (อุทธรณ์ ไฟฟ้าจักราช)	
๑๓๗	ติดตั้งโครงไฟถนนใต้ลำ เหล็กถนนสายวินิตา- หนองปืด	เพื่อเพิ่มแสงสว่าง ในเวลากลางคืน	ติดตั้งโครงไฟถนนใต้ลำ เหล็กจำนวน ๕๐ จุด ระยะ ๑๐,๐๐๐ บาท	๕๐๐,๐๐๐				โครงไฟถนนใต้ลำ เหล็ก จำนวน ๕๐ จุด	กองช่าง (อุทธรณ์ ไฟฟ้าจักราช)	
รวม	๑๑๗ โครงการ			๕,๕๕๗,๖๐๐	๕,๒๖๖,๕๐๐	๑,๕๖๖,๕๐๐	๒,๓๗๕,๐๐๐			

๒.บัญชีโครงการพัฒนาท้องถิ่น

รายละเอียดโครงการพัฒนา
แผนพัฒนาท้องถิ่น (พ.ศ. ๒๕๖๖ - ๒๕๗๐)

องค์การบริหารส่วนตำบลหินลาด

ก. ยุทธศาสตร์จังหวัดที่ ๕. พัฒนาทรัพยากรธรรมชาติและสิ่งแวดล้อม และการบริหารจัดการน้ำอย่างบูรณาการ

ข. ยุทธศาสตร์การพัฒนาขององค์กรปกครองส่วนท้องถิ่นในเขตจังหวัด อุทัยศาสตร์การสานต่อแนวทางการพระราชดำริ

๒. ยุทธศาสตร์การพัฒนาด้านเกษตรกรรม และแหล่งน้ำ

๒.๑ แผนงานการเกษตร

ที่	โครงการ	วัตถุประสงค์	เป้าหมาย (ผลผลิตของโครงการ)	งบประมาณและค่าจ้าง					ตัวชี้วัด KPI	ผลที่คาดว่าจะ ได้รับ	หน่วยงานที่ รับผิดชอบ
				๒๕๖๖ (บาท)	๒๕๖๗ (บาท)	๒๕๖๘ (บาท)	๒๕๖๙ (บาท)	๒๕๗๐ (บาท)			
๑	ธนาคารน้ำใต้ดิน	เพื่อส่งเสริมความรู้ ด้านการบริการ จัดการน้ำ	อบรมจำนวน ๑ ครั้งผู้เข้า รับการอบรม จำนวน ๕๐ คน	๕๐,๐๐๐	๕๐,๐๐๐	๕๐,๐๐๐	๕๐,๐๐๐	๕๐,๐๐๐	อบรมจำนวน ๑ ครั้งผู้เข้ารับการ อบรม จำนวน ๕๐ คน	ผู้เข้ารับการ อบรมมีความรู้ใน การบริหาร จัดการน้ำ	สำนักงานปศุ สัตว์
๒	ส่งเสริมการปลูก พืชสมุนไพร	เพื่อส่งเสริมให้ชุมชน ปลูกพืชสมุนไพรใช้ ภายในครัวเรือน	เข้ารับการอบรม จำนวน ๕๐ คน	๕๐,๐๐๐	๕๐,๐๐๐	๕๐,๐๐๐	๕๐,๐๐๐	๕๐,๐๐๐	ผู้เข้ารับการอบรม จำนวน ๕๐ คน	ครัวเรือนมี สมุนไพรใช้	สำนักงานปศุ สัตว์
๓	อนุรักษ์พันธุกรรม พืชโบราณพื้นดิน	เพื่อส่งเสริมความรู้ ด้านการอนุรักษ์พันธุ พืชภายในตำบลหิน ลาด	อบรมจำนวน ๑ ครั้งผู้เข้า รับการอบรม จำนวน ๕๐ คน	๕๐,๐๐๐	๕๐,๐๐๐	๕๐,๐๐๐	๕๐,๐๐๐	๕๐,๐๐๐	ผู้เข้ารับการอบรม จำนวน ๕๐ คน	มีการอนุรักษ์ พันธุ์พืชโบราณใน ตำบลหินลาด	สำนักงานปศุ สัตว์

ที่	โครงการ	วัตถุประสงค์	เป้าหมาย (ผลผลิตของโครงการ)	งบประมาณและที่ผ่านมา					ตัวชี้วัด (KPI)	ผลที่คาดว่าจะได้รับ	หน่วยงานที่รับผิดชอบ
				๒๕๖๖ (บาท)	๒๕๖๗ (บาท)	๒๕๖๘ (บาท)	๒๕๖๙ (บาท)	๒๕๗๐ (บาท)			
๔	ส่งเสริมการเลี้ยงสัตว์ภายในตำบลวิเศษ	เพื่อส่งเสริมการเลี้ยงสัตว์ภายในตำบลวิเศษ	อบรมจำนวน ๓ ครั้ง ผู้เข้ารับการอบรม จำนวน ๕๐ คน	๕๐,๐๐๐	๕๐,๐๐๐	๕๐,๐๐๐	๕๐,๐๐๐	๕๐,๐๐๐	ผู้เข้ารับการอบรม จำนวน ๕๐ คน	เกษตรกรผู้เลี้ยงสัตว์ที่มีความรู้	สำนึกภาคี
๕	นิยาม สวมผืนผ้าพันคอวิเศษ	เพื่อส่งเสริมการจำหน่าย สวมผืนผ้าพันคอ	อบรมจำนวน ๓ ครั้ง ผู้เข้ารับการอบรม จำนวน ๕๐ คน	๕๐,๐๐๐	๕๐,๐๐๐	๕๐,๐๐๐	๕๐,๐๐๐	๕๐,๐๐๐	อบรมผู้รับการอบรม จำนวน จำนวน ๕๐ คน	เกษตรกรผู้ทำนา มีความรู้เพิ่ม	สำนึกภาคี
๖	บัสกันโรคระบาด พืชและสัตว์ หินลาด	เพื่อส่งเสริมการป้องกันโรคระบาดในพืชและสัตว์	อบรมจำนวน ๓ ครั้ง ผู้เข้ารับการอบรม จำนวน ๕๐ คน	๕๐,๐๐๐	๕๐,๐๐๐	๕๐,๐๐๐	๕๐,๐๐๐	๕๐,๐๐๐	ผู้เข้ารับการอบรม จำนวน ๕๐ คน	เกษตรกรที่มี ความรู้ในการป้องกันโรคระบาดในพืช	สำนึกภาคี
๗	โครงการโรคอุบัติใหม่พืชและสัตว์ ตำบลหินลาด	เพื่อส่งเสริมการป้องกันโรคอุบัติใหม่ พืชและสัตว์	อบรมจำนวน ๓ ครั้ง ผู้เข้ารับการอบรม จำนวน ๕๐ คน	๕๐,๐๐๐	๕๐,๐๐๐	๕๐,๐๐๐	๕๐,๐๐๐	๕๐,๐๐๐	ผู้เข้ารับการอบรม จำนวน ๕๐ คน	เกษตรกรที่มี ความรู้ในการป้องกันโรคระบาดในพืช	สำนึกภาคี
๘	อบรมการทำปุ๋ยคอกใช้แทนปุ๋ยเคมี	เพื่อส่งเสริมใช้เกษตรกรมีความรู้ในการทำปุ๋ยคอก	อบรมจำนวน ๓ ครั้ง ผู้เข้ารับการอบรม จำนวน ๕๐ คน	๕๐,๐๐๐	๕๐,๐๐๐	๕๐,๐๐๐	๕๐,๐๐๐	๕๐,๐๐๐	ผู้เข้ารับการอบรม จำนวน ๕๐ คน	เกษตรกรที่มี ความรู้ในการทำปุ๋ยคอก	สำนึกภาคี
๙	อบรมการป้องกันโรคระบาดในสัตว์	เพื่อเพิ่มความรู้ในการป้องกันโรคระบาดในสัตว์	อบรมจำนวน ๓ ครั้ง ผู้เข้ารับการอบรม จำนวน ๕๐ คน	๕๐,๐๐๐	๕๐,๐๐๐	๕๐,๐๐๐	๕๐,๐๐๐	๕๐,๐๐๐	อบรมจำนวน ๓ ครั้ง	เกษตรกรที่มี ความรู้ในการทำการเกษตร	สำนึกภาคี

ที่	โครงการ	วัตถุประสงค์	เป้าหมาย (ผลผลิตของโครงการ)	งบประมาณและค่าใช้จ่าย					ตัวชี้วัด KPI	ผลที่คาดว่าจะ ได้รับ	หน่วยงานที่ รับผิดชอบ
				๒๕๖๖ (บาท)	๒๕๖๗ (บาท)	๒๕๖๘ (บาท)	๒๕๖๙ (บาท)	๒๕๗๐ (บาท)			
๓๐	รณรงค์ลดการให้ สารเคมีในการ ประกอบอาชีพ ทางการเกษตร	เพื่อให้ความรู้เรื่อง การลดใช้สารเคมี ให้กับเกษตรกร	เข้าร่วม จำนวน ๕๐ คน	๕๐,๐๐๐	๕๐,๐๐๐	๕๐,๐๐๐	๕๐,๐๐๐	๕๐,๐๐๐	๕๐,๐๐๐ ผู้เข้าร่วมอบรม จำนวน ๕๐ คน	เกษตรกรลด ต้นทุนในการผลิต	สำนักงานที่ รับผิดชอบ
๓๑	ส่งเสริมเกษตรกร อินทรีย์ซีพีโคฟเวีย	เพื่อส่งเสริมให้ เกษตรกรปลูกพืช แบบอินทรีย์	เข้าร่วม จำนวน ๕๐ คน	๕๐,๐๐๐	๕๐,๐๐๐	๕๐,๐๐๐	๕๐,๐๐๐	๕๐,๐๐๐	ผู้เข้าร่วมอบรม จำนวน ๕๐ คน	เกษตรกรลด ต้นทุนในการผลิต	สำนักงานที่ รับผิดชอบ
๓๒	รณรงค์ลดการขอ ซึ่ง และขอการแนว บ่งพื้นที่ เกษตรกรรมเพื่อลด โลกร้อน	เพื่อให้ความรู้เรื่อง การลดการไถดัด จากการเผาในพื้นที่ เกษตรกรรมเพื่อลด โลกร้อน	เข้าร่วม จำนวน ๕๐ คน	๕๐,๐๐๐	๕๐,๐๐๐	๕๐,๐๐๐	๕๐,๐๐๐	๕๐,๐๐๐	ผู้เข้าร่วมอบรม จำนวน ๕๐ คน	ชุมชนมี สภาพแวดล้อมที่ดี	สำนักงานที่ รับผิดชอบ
รวม	๓๒ โครงการ			๖๐๐,๐๐๐	๖๐๐,๐๐๐	๖๐๐,๐๐๐	๖๐๐,๐๐๐	๖๐๐,๐๐๐			

๒.บัญชีโครงการพัฒนาท้องถิ่น

รายละเอียดโครงการพัฒนา
แผนพัฒนาท้องถิ่น (พ.ศ. ๒๕๖๖ - ๒๕๗๐)

องค์การบริหารส่วนตำบลหินลาด

ก. ยุทธศาสตร์จังหวัดที่ ๓. พัฒนาศักยภาพการขนส่งเชิงวัฒนธรรมผลิตภัณฑ์ชุมชนเพื่อสร้างเศรษฐกิจรายได้ไปสู่ประชาชนในพื้นที่
ข. ยุทธศาสตร์การพัฒนาขององค์กรปกครองส่วนท้องถิ่นในเขตพื้นที่จังหวัดบุรีรัมย์ ยุทธศาสตร์ด้านบริการพัฒนาภาคเกษตร

๓. ยุทธศาสตร์บริการพัฒนาด้านเศรษฐกิจ การท่องเที่ยวและบริการ

๓.๑ แผนงานสถานีวัฒนธรรมและนิคมการค้า

ที่	โครงการ	วัตถุประสงค์	เป้าหมาย (รายละเอียดโครงการ)	งบประมาณและที่มา					จัดซื้อจัด KP	ผลที่คาดว่าจะ ได้รับ	หน่วยงานที่ รับผิดชอบ
				๒๕๖๖ (บาท)	๒๕๖๗ (บาท)	๒๕๖๘ (บาท)	๒๕๖๙ (บาท)	๒๕๗๐ (บาท)			
๑	ส่งเสริมการท่องเที่ยว โบราณคดี บ้านเปรางค์ หมู่ที่ ๑๑	เพื่อให้ประชาชนได้ เรียนรู้การอนุรักษ์ โบราณสถาน	ส่งเสริมกิจกรรมการ ท่องเที่ยว	๑๐๐,๐๐๐ (บาท)	๑๐๐,๐๐๐ (บาท)	๑๐๐,๐๐๐ (บาท)	๑๐๐,๐๐๐ (บาท)	๑๐๐,๐๐๐ (บาท)	ประชาชนมี ความรู้ในการอนุรักษ์ แหล่งโบราณสถาน	ประชาสัมพันธ์ ความรู้ในกร อนุรักษ์ โบราณสถาน	กอง การศึกษา
รวม ๑ โครงการ				๑๐๐,๐๐๐	๑๐๐,๐๐๐	๑๐๐,๐๐๐	๑๐๐,๐๐๐	๑๐๐,๐๐๐			

๒. บัญชีโครงการพัฒนาท้องถิ่น

รายละเอียดโครงการพัฒนา

แผนพัฒนาท้องถิ่น (พ.ศ. ๒๕๖๒ - ๒๕๗๐)

องค์การบริหารส่วนตำบลหีบตาด

ก. ยุทธศาสตร์จังหวัดที่ ๔. พัฒนาสังคมคุณภาพที่ทั่วถึงและยั่งยืนเพื่อสู่การเป็นเมืองน่าอยู่

ข. ยุทธศาสตร์การพัฒนาขององค์การบริหารส่วนท้องถิ่นในเขตจังหวัด ยุทธศาสตร์ที่ ๓ การพัฒนาสังคม

๔. ยุทธศาสตร์การพัฒนาด้านสวัสดิการสังคม สาธารณาและวัฒนธรรม

๔.๑ แผนงานสังคมสงเคราะห์

ที่	โครงการ	วัตถุประสงค์	เป้าหมาย (ผลผลิตของโครงการ)	งบประมาณและที่มา					ตัวชี้วัด KPI	ผลที่คาดว่าจะได้รับ	หน่วยงานที่รับผิดชอบ
				๒๕๖๖ (บาท)	๒๕๖๗ (บาท)	๒๕๖๘ (บาท)	๒๕๖๙ (บาท)	๒๕๗๐ (บาท)			
๑	ส่งเสริมอาสาสมัครผู้สูงอายุ ผู้พิการและผู้สูงอายุ	เพื่อให้ความช่วยเหลือผู้สูงอายุ ผู้พิการ ผู้สูงอายุ ๕๐ คน	ผู้สูงอายุ ผู้พิการ ๕๐ คน	๖๕,๐๐๐	๖๕,๐๐๐	๖๕,๐๐๐	๖๕,๐๐๐	๖๕,๐๐๐	ผู้สูงอายุ ผู้พิการ ผู้สูงอายุ มีคุณภาพชีวิตที่ดีขึ้น	สำนักงานส่งเสริมสังคม	
๒	ช่วยเหลือประชาชนที่ได้รับผลกระทบจากกรณีโรคโควิด-๑๙ (covid ๑๙)	เพื่อส่งเสริมและพัฒนาคุณภาพชีวิตประชาชนที่ได้รับผลกระทบ	ประชาชนในเขตพื้นที่	๓๐๐,๐๐๐	๓๐๐,๐๐๐	๓๐๐,๐๐๐	๓๐๐,๐๐๐	๓๐๐,๐๐๐	ประชาชนในเขตพื้นที่ที่ได้รับผลกระทบจากโควิด-๑๙	สำนักงานส่งเสริมสังคม	
๓	ปรับสภาพแวดล้อมที่อยู่อาศัยผู้ด้อยโอกาส	เพื่อปรับปรุงสภาพแวดล้อมที่อยู่อาศัย	ปรับสภาพแวดล้อม	๘๐,๐๐๐	๘๐,๐๐๐	๘๐,๐๐๐	๘๐,๐๐๐	๘๐,๐๐๐	ปรับสภาพแวดล้อม จำนวน ๒ ราย	สำนักงานส่งเสริมสังคม	

ที่	โครงการ	วัตถุประสงค์	เป้าหมาย (ผลผลิตของโครงการ)	งบประมาณและที่ผ่านมา					ตัวชี้วัด KPI	ผลที่คาดว่าจะได้รับ	หน่วยงานที่รับผิดชอบ
				๒๕๖๖ (บาท)	๒๕๖๗ (บาท)	๒๕๖๘ (บาท)	๒๕๖๙ (บาท)	๒๕๗๐ (บาท)			
๔	ปรับปรุงสภาพแวดล้อมที่อาศัยเพื่อสุขภาพที่ดีของบุคลากรในองค์กร	เพื่อดำเนินการปรับปรุงสภาพแวดล้อมที่อยู่อาศัยของบุคลากรในองค์กร	ดำเนินการปรับปรุงที่อยู่อาศัยของบุคลากรในองค์กร จำนวน ๑ คน	๕๐,๐๐๐	๕๐,๐๐๐	๕๐,๐๐๐	๕๐,๐๐๐	๕๐,๐๐๐	๕๐,๐๐๐	คนพิการผู้สูงอายุที่อยู่อาศัยอยู่ในระบบเข้าถึงเยี่ยมเยียน มีคุณภาพชีวิตดีขึ้น	สำนักปลัด
๕	ปรับปรุงสภาพแวดล้อมและสิ่งอำนวยความสะดวกของบุคลากรผู้สูงอายุ	เพื่อดำเนินการปรับปรุงสภาพแวดล้อมและสิ่งอำนวยความสะดวกของบุคลากรผู้สูงอายุ	ดำเนินการปรับปรุงสภาพแวดล้อมและสิ่งอำนวยความสะดวกของบุคลากรผู้สูงอายุ	๕๐,๐๐๐	๕๐,๐๐๐	๕๐,๐๐๐	๕๐,๐๐๐	๕๐,๐๐๐	๕๐,๐๐๐	ผู้สูงอายุได้รับการปรับปรุงสภาพแวดล้อมและสิ่งอำนวยความสะดวกให้ดีขึ้น	สำนักปลัด
๖	ส่งเสริมการออกกำลังกายในผู้สูงอายุ	เพื่อส่งเสริมการออกกำลังกายในผู้สูงอายุ	ส่งเสริมการออกกำลังกายในผู้สูงอายุ	๕๐,๐๐๐	๕๐,๐๐๐	๕๐,๐๐๐	๕๐,๐๐๐	๕๐,๐๐๐	๕๐,๐๐๐	ผู้สูงอายุออกกำลังกายเป็นประจำ	สำนักปลัด
๗	ส่งเสริมการดูแลสุขภาพในผู้สูงอายุ	เพื่อส่งเสริมการดูแลสุขภาพในผู้สูงอายุ	ส่งเสริมการดูแลสุขภาพในผู้สูงอายุ	๕๐,๐๐๐	๕๐,๐๐๐	๕๐,๐๐๐	๕๐,๐๐๐	๕๐,๐๐๐	๕๐,๐๐๐	ผู้สูงอายุได้รับการดูแลสุขภาพ	สำนักปลัด
๘	ส่งเสริมอาชีพทางการเกษตร	เพื่อส่งเสริมอาชีพทางการเกษตร	ส่งเสริมอาชีพทางการเกษตร	๓๐,๐๐๐	๓๐,๐๐๐	๓๐,๐๐๐	๓๐,๐๐๐	๓๐,๐๐๐	๓๐,๐๐๐	ผู้สูงอายุมีรายได้เพิ่มขึ้น	สำนักปลัด

ที่	โครงการ	วัตถุประสงค์	เป้าหมาย (ในสถิติของโครงการ)	งบประมาณโดยที่ผ่านมา					ตัวชี้วัด KPI	ผลที่คาดว่าจะ ได้	หน่วยงานที่ รับผิดชอบ
				๒๕๖๖ (บาท)	๒๕๖๗ (บาท)	๒๕๖๘ (บาท)	๒๕๖๙ (บาท)	๒๕๗๐ (บาท)			
๙	ส่งเสริมอาชีพการรัก หวงชาติ คอกไม้ริมถนน	เพื่อเสริมรายได้ ให้กับประชาชน	ประชาชน จำนวน ๓๐ คน	๓๐,๐๐๐	๓๐,๐๐๐	๓๐,๐๐๐	๓๐,๐๐๐	๓๐,๐๐๐	ประชาชนมี คุณภาพชีวิตที่ดีขึ้น	สำนักงานปลัด	
๑๐	ฝึกอบรมการพอล ผ้าสายปรางค์มงคล	เพื่อเสริมสร้างรายได้ ให้กับประชาชน	ประชาชนจำนวน ๓๐ คน	๕๐,๐๐๐	๕๐,๐๐๐	๕๐,๐๐๐	๕๐,๐๐๐	๕๐,๐๐๐	ประชาชนมี รายได้เพิ่มขึ้น	สำนักงานปลัด	
๑๑	ฝึกอบรมการแปรรูป เห็ดนางฟ้า ภูเขา	เพื่อเสริมสร้างรายได้ ให้กับประชาชน	ประชาชนจำนวน ๓๐ คน	๓๐,๐๐๐	๓๐,๐๐๐	๓๐,๐๐๐	๓๐,๐๐๐	๓๐,๐๐๐	ประชาชนมี รายได้เพิ่มขึ้น	สำนักงานปลัด	
๑๒	ฝึกอบรมทำนึ่งพริก และปลาร้าของ	เพื่อเสริมสร้างรายได้ ให้กับประชาชน	ประชาชนจำนวน ๓๐ คน	๓๐,๐๐๐	๓๐,๐๐๐	๓๐,๐๐๐	๓๐,๐๐๐	๓๐,๐๐๐	ประชาชนมี รายได้เพิ่มขึ้น	สำนักงานปลัด	
๑๓	ฝึกอบรมการทำอาหาร ที่สวน น้ยาสังฆาน น้ำยาซักผ้า น้ำยารับ ผ้านุ่ม	เพื่อเสริมสร้าง รายได้ ๕๐ รายง่าย ให้กับประชาชน	ประชาชนจำนวน ๓๐ คน	๓๐,๐๐๐	๓๐,๐๐๐	๓๐,๐๐๐	๓๐,๐๐๐	๓๐,๐๐๐	ประชาชนมี คุณภาพชีวิตที่ดีขึ้น	สำนักงานปลัด	
๑๔	ส่งเสริมอาชีพผู้สูงอายุ บ้านหนองพลอง หมู่ที่ ๓	เพื่อส่งเสริมให้ ผู้สูงอายุมีรายได้	ส่งเสริมผู้สูงอายุ บ้านหนองพลอง	๕๐,๐๐๐	๕๐,๐๐๐	๕๐,๐๐๐	๕๐,๐๐๐	๕๐,๐๐๐	ผู้สูงอายุมี คุณภาพชีวิตที่ดี	สำนักงานปลัด	
๑๕	กลุ่มอาชีพทำน้ยาบ้าน หนองพลอง หมู่ที่ ๓	เพื่อส่งเสริมให้มี พันธุ์ข้าวที่มีคุณภาพ	จัดตั้งกลุ่มอาชีพทำน้ยา ๓ กลุ่ม จำนวน ๓๐ คน	๓๐,๐๐๐	๓๐,๐๐๐	๓๐,๐๐๐	๓๐,๐๐๐	๓๐,๐๐๐	เกษตรกรผู้ทำน้ยา คุณภาพชีวิตที่ดีขึ้น	สำนักงานปลัด	
๑๖	กลุ่มอาชีพปลูกสัตว์ บ้านห้วยสะพาน หมู่ที่ ๕	เพื่อส่งเสริมให้ ประชาชนมีรายได้ เพิ่มขึ้น	กลุ่ม จำนวน ๓๐ คน	๓๐,๐๐๐	๓๐,๐๐๐	๓๐,๐๐๐	๓๐,๐๐๐	๓๐,๐๐๐	ประชาชนมี คุณภาพชีวิตที่ดีขึ้น	สำนักงานปลัด	

ร.ร.	โครงการ	วัตถุประสงค์	เป้าหมาย (แสดงถึงองค์การ)	งบประมาณและที่ผ่านมา					ตัวชี้วัด	ผลที่คาดว่าจะได้รับ	หน่วยงานที่รับผิดชอบ
				๒๕๖๒ (บาท)	๒๕๖๓ (บาท)	๒๕๖๔ (บาท)	๒๕๖๕ (บาท)	๒๕๖๖ (บาท)			
๑๗	ส่งเสริมกลุ่มอาชีพเพื่อเสถียรภาพชีวิตจากวิถีชุมชนชนวนบ้านห้วยสะพาน หมู่ที่ ๕	เพื่อส่งเสริมให้ผู้สูงอายุมีรายได้	ส่งเสริมอาชีพทอผ้าจากวัสดุธรรมชาติ บ้านห้วยสะพาน	๕๐,๐๐๐	๕๐,๐๐๐	๕๐,๐๐๐	๕๐,๐๐๐	พัฒนาผู้สูงอายุ ๓ กลุ่ม	กลุ่มอาชีพผู้สูงอายุ คุณภาพชีวิตที่ดี	สำนักปลัด	
๑๘	ส่งเสริมกลุ่มอาชีพทอผ้า บ้านห้วยสะพาน หมู่ที่ ๕	เพื่อส่งเสริมให้ผู้สูงอายุมีรายได้	ส่งเสริมอาชีพทอผ้า บ้านห้วยสะพาน	๕๐,๐๐๐	๕๐,๐๐๐	๕๐,๐๐๐	๕๐,๐๐๐	พัฒนาผู้สูงอายุ ๓ กลุ่ม	กลุ่มอาชีพผู้สูงอายุ คุณภาพชีวิตที่ดี	สำนักปลัด	
๑๙	ส่งเสริมกลุ่มอาชีพทำปุ๋ยคอก บ้านห้วยสะพาน หมู่ที่ ๖	เพื่อส่งเสริมให้ผู้สูงอายุมีรายได้	ส่งเสริมอาชีพทอผ้า บ้านห้วยสะพาน	๕๐,๐๐๐	๕๐,๐๐๐	๕๐,๐๐๐	๕๐,๐๐๐	พัฒนาผู้สูงอายุ ๓ กลุ่ม	กลุ่มอาชีพผู้สูงอายุ คุณภาพชีวิตที่ดี	สำนักปลัด	
๒๐	ส่งเสริมกลุ่มอาชีพร่อนฝ้าย บ้านห้วยสะพาน หมู่ที่ ๖	เพื่อส่งเสริมให้ผู้สูงอายุมีรายได้	ส่งเสริมอาชีพทอผ้า บ้านห้วยสะพาน	๕๐,๐๐๐	๕๐,๐๐๐	๕๐,๐๐๐	๕๐,๐๐๐	พัฒนาผู้สูงอายุ ๓ กลุ่ม	กลุ่มอาชีพผู้สูงอายุ คุณภาพชีวิตที่ดี	สำนักปลัด	
๒๑	ส่งเสริมกลุ่มอาชีพทำโปง บ้านห้วยสะพาน หมู่ที่ ๗	เพื่อส่งเสริมให้ผู้สูงอายุมีรายได้	ส่งเสริมอาชีพทอผ้า บ้านห้วยสะพาน	๕๐,๐๐๐	๕๐,๐๐๐	๕๐,๐๐๐	๕๐,๐๐๐	พัฒนาผู้สูงอายุ ๓ กลุ่ม	กลุ่มอาชีพผู้สูงอายุ คุณภาพชีวิตที่ดี	สำนักปลัด	
๒๒	กลุ่มอาชีพทอผ้าจากพื้นเมืองเพียงบ้านเมืองเพชร หมู่ที่ ๘	เพื่อส่งเสริมให้ประชากรมีรายได้เพิ่มขึ้น	จัดตั้งกลุ่มอาชีพทอผ้าจากพื้นเมือง ๓ กลุ่มที่บ้านเมืองเพชร	๕๐,๐๐๐	๕๐,๐๐๐	๕๐,๐๐๐	๕๐,๐๐๐	พัฒนาผู้สูงอายุ ๓ กลุ่ม	กลุ่มอาชีพผู้สูงอายุ คุณภาพชีวิตที่ดี	สำนักปลัด	
๒๓	กลุ่มอาชีพแปรรูปผลิตภัณฑ์ทางการเกษตรบ้านห้วยสะพาน หมู่ที่ ๘	เพื่อส่งเสริมให้ประชากรมีรายได้เพิ่มขึ้น	ส่งเสริมกลุ่มอาชีพแปรรูปผลิตภัณฑ์ทางการเกษตร	๕๐,๐๐๐	๕๐,๐๐๐	๕๐,๐๐๐	๕๐,๐๐๐	พัฒนาผู้สูงอายุ ๓ กลุ่ม	กลุ่มอาชีพผู้สูงอายุ คุณภาพชีวิตที่ดี	สำนักปลัด	

ที่	โครงการ	วัตถุประสงค์	เป้าหมาย (ผลผลิตของโครงการ)	งบประมาณและที่ผ่านม :					ตัวชี้วัด KPI	ผลที่คาดว่าจะ ได้รับ	หน่วยงานที่ รับผิดชอบ
				๒๕๖๖ (บาท)	๒๕๖๗ (บาท)	๒๕๖๘ (บาท)	๒๕๖๙ (บาท)	๒๕๗๐ (บาท)			
๓๑	กลุ่มอาชีพเศรษฐกิจ พลีเคียงกับโอกาส หมาน หมู่๑๕	เพื่อส่งเสริมให้ ประชาชนมีรายได้ เพิ่มขึ้น	จัดตั้งกลุ่มอาชีพเศรษฐกิจ หญิง ๓๑ กลุ่ม จำนวน ๓๐ คน	๑๐,๐๐๐	๑๐,๐๐๐	๑๐,๐๐๐	๑๐,๐๐๐	๑๐,๐๐๐	ประชาชนมี รายได้เพิ่มขึ้น	สำนักงาน ผู้แทนที่รับผิดชอบ	
รวม	๓๑ โครงการ	-	-	๑,๔๘๕,๐๐๐	๑,๕๖๕,๐๐๐	๑,๕๘๕,๐๐๐	๑,๕๖๕,๐๐๐	๑,๕๘๕,๐๐๐			

๒.บัญชีโครงการพัฒนาท้องถิ่น

รายละเอียดโครงการพัฒนา
แผนพัฒนาท้องถิ่น (พ.ศ. ๒๕๒๖ - ๒๕๓๐)

องค์การบริหารส่วนตำบลหินลาด

ก.ยุทธศาสตร์จังหวัดที่ ๔. พัฒนาสังคมคุณภาพที่ทั่วถึงและยั่งยืนที่จะอยู่ร่วมกัน
ข.ยุทธศาสตร์การพัฒนาขององค์การบริหารส่วนตำบลหินลาด ยุทธศาสตร์ด้านการพัฒนาการท่องเที่ยวศึกษา - วัฒนธรรมประเพณีและกีฬา
๔. ยุทธศาสตร์การพัฒนาด้านสวัสดิการสังคม ศาสนาและวัฒนธรรม
๔.๒ แผนงานสร้างความเข้มแข็ง

ที่	โครงการ	วัตถุประสงค์	เป้าหมาย (ผลผลิตของโครงการ)	งบประมาณและที่ผ่านมา				ตัวชี้วัด	ผลที่คาดว่าจะได้รับ	หน่วยงานที่รับผิดชอบ
				๒๕๒๖ (บาท)	๒๕๒๗ (บาท)	๒๕๒๘ (บาท)	๒๕๒๙ (บาท)			
๑	โรงเรียนผู้สูงอายุ ตำบลหินลาด	เพื่อส่งเสริมการพัฒนาตนเองและทรา เรียนรู้วิถีชีวิตของ ผู้สูงอายุ	ผู้สูงอายุจำนวน ๙๐ คน	๓๐๐,๐๐๐	๓๐๐,๐๐๐	๓๐๐,๐๐๐	๓๐๐,๐๐๐	ผู้สูงอายุสำเร็จ การศึกษาตาม หลักสูตรเร่งเรียน ผู้สูงอายุจำนวน ๙๐ คน	ผู้สูงอายุได้รับ การพัฒนาตนเอง และการเรียนรู้ ตลอดชีวิต	สำนักปลัด
๒	พัฒนาศักยภาพ ผู้สูงอายุ	เพื่อให้ผู้สูงอายุมี ความรู้ความเข้าใจใน การดูแลสุขภาพของ ตนเองทั้งด้าน โภชนาการ การฟื้นฟู สมรรถภาพร่างกาย และจิตใจ	ผู้สูงอายุจำนวน ๕๐ คน	๕๐,๐๐๐	๕๐,๐๐๐	๕๐,๐๐๐	๕๐,๐๐๐	ผู้สูงอายุผ่านการ อบรมพัฒนา ศักยภาพจำนวน ๕๐ คน	ผู้สูงอายุมี สุขภาพที่สมบูรณ์ แข็งแรงร่างกาย และจิตใจ	สำนักปลัด

ที่	โครงการ	วัตถุประสงค์	เป้าหมาย (ผลผลิตของโครงการ)	งบประมาณและที่ผ่านมา					ตัวชี้วัด KPI	ผลที่คาดว่าจะได้รับ	หน่วยงานที่รับผิดชอบ
				๒๕๖๖ (บาท)	๒๕๖๗ (บาท)	๒๕๖๘ (บาท)	๒๕๖๙ (บาท)	๒๕๗๐ (บาท)			
๓	พัฒนาศักยภาพผู้นำกลุ่มอาชีพ ผู้นำองค์กรและภาคีเครือข่าย สหพันธ์สหกรณ์	เพื่อให้แกนนำชุมชนที่เข้าร่วมการฝึกอบรมสามารถสร้างเครือข่ายเป็นกำลังคนรุ่นใหม่ในการพัฒนาชุมชน	อบรมผู้นำกลุ่มอาชีพ ผู้นำองค์กร และภาคีเครือข่าย จำนวน ๑๐๐ คน	๑๕๖,๐๐๐	๑๕๖,๐๐๐	๑๕๖,๐๐๐	๑๕๖,๐๐๐	๑๕๖,๐๐๐	ผู้เข้ารับการอบรม จำนวน ๑๐๐ คน และภาคีเครือข่าย จำนวน ๑๐๐ คน	สามารถสร้างเครือข่ายในภาพกว้างได้ มีสหกรณ์และภาคีเครือข่ายที่เข้มแข็งเพิ่มขึ้น สามารถเป็นผู้นำได้	สำนักปลัด
๔	ส่งเสริมสหกรณ์เครือข่ายที่พร้อมเพียง	เพื่อส่งเสริมให้สมาชิกในสหกรณ์มีความรู้เรื่องเศรษฐกิจพอเพียง	อบรมสมาชิกในสหกรณ์ จำนวน ๕๐ คน	๗๖,๐๐๐	๗๖,๐๐๐	๗๖,๐๐๐	๗๖,๐๐๐	๗๖,๐๐๐	สมาชิกสหกรณ์ จำนวน จำนวน ๕๐ คน	สมาชิกในสหกรณ์มีความรู้เกี่ยวกับเศรษฐกิจพอเพียง	สำนักปลัด
๕	โรงเรียนสหกรณ์ ตำบลพันตึก	เพื่อเสริมสร้างความรู้ให้แก่เด็กในครอบครัวที่ครอบครัวยากจน	อบรมสมาชิกในครอบครัว จำนวน ๓๐ ครอบครัว	๓๐,๐๐๐	๓๐,๐๐๐	๓๐,๐๐๐	๓๐,๐๐๐	๓๐,๐๐๐	ผู้เข้ารับการอบรม ครอบครัวที่ยากจน จำนวน ๓๐ ครอบครัว	ครอบครัวที่มีความเข้มแข็ง	สำนักปลัด
๖	ป้องกันและแก้ไขปัญหาคาชา-รุนแรง ต่อเด็ก สตรี และบุคคลในครอบครัว	เพื่อส่งเสริมความรู้ป้องกันและแก้ไขปัญหารุนแรง ต่อเด็ก สตรี และบุคคลในครอบครัว	อบรมเด็ก สตรีและสมาชิกในครอบครัว จำนวน ๕๐ คน	๓๐,๐๐๐	๓๐,๐๐๐	๓๐,๐๐๐	๓๐,๐๐๐	๓๐,๐๐๐	เด็ก สตรีและสมาชิกในครอบครัว จำนวน ๕๐ คน	ไม่มีคาชา-รุนแรงในครอบครัว	สำนักปลัด
๗	พัฒนาศักยภาพสตรีตำบลพันตึก	เพื่อส่งเสริมคุณภาพชีวิตสตรีตำบลพันตึก	จัดกิจกรรมพัฒนาสตรี จำนวน ๕๐ คน	๓๖,๐๐๐	๓๖,๐๐๐	๓๖,๐๐๐	๓๖,๐๐๐	๓๖,๐๐๐	สตรีที่ได้รับการพัฒนา จำนวน ๕๐ คน	สตรีมีความเข้มแข็ง	สำนักปลัด

ที่	โครงการ	วัตถุประสงค์	เป้าหมาย (ผลผลิตของโครงการ)	งบประมาณและที่ผ่านมา					ตัวชี้วัด	ผลที่คาดว่าจะได้รับ	หน่วยงานที่รับผิดชอบ
				๒๕๖๖ (บาท)	๒๕๖๗ (บาท)	๒๕๖๘ (บาท)	๒๕๖๙ (บาท)	๒๕๗๐ (บาท)			
๘	พัฒนาศักยภาพครอบครัวเสี่ยงต่อการประกอบธุรกิจ	เพื่อพัฒนาทักษะในการประกอบอาชีพ	ครอบครัวเสี่ยงต่อจำนวน ๓๐ ครอบครัว	๒๐,๐๐๐	๒๐,๐๐๐	๒๐,๐๐๐	๒๐,๐๐๐	๒๐,๐๐๐	ครอบครัวเสี่ยงต่อการประกอบอาชีพ	สำนักงานส่งเสริมการค้าในต่างประเทศ	
๙	พัฒนาศักยภาพผู้ประกอบการสตรีในตลาด	เพื่อพัฒนาศักยภาพผู้ประกอบการ	ผู้ประกอบการสตรี ๕๐ คน	๓๐,๐๐๐	๓๐,๐๐๐	๓๐,๐๐๐	๓๐,๐๐๐	๓๐,๐๐๐	ผู้ประกอบการสตรี	สำนักงานส่งเสริมการค้าในต่างประเทศ	
๑๐	ส่งเสริมสุขภาพคนพิการที่บกพร่องทางการได้ยิน	เพื่อส่งเสริมให้คนพิการมีสุขภาพที่ดี	คนพิการที่มีปัญหาการได้ยิน ๓๐ คน	๒๐,๐๐๐	๒๐,๐๐๐	๒๐,๐๐๐	๒๐,๐๐๐	๒๐,๐๐๐	คนพิการที่มีปัญหาการได้ยิน	สำนักงานส่งเสริมการค้าในต่างประเทศ	
๑๑	ส่งเสริมทักษะและเยาวชนต่อต้านการทุจริต	เพื่อสร้างจิตสำนึกให้กับเด็กและเยาวชนในการต่อต้านการทุจริต	เยาวชนที่เข้าร่วมโครงการ ๕๐ คน	๒๐,๐๐๐	๒๐,๐๐๐	๒๐,๐๐๐	๒๐,๐๐๐	๒๐,๐๐๐	เด็กและเยาวชนที่เข้าร่วมโครงการ	สำนักงานส่งเสริมการค้าในต่างประเทศ	
๑๒	เยี่ยมชมและเยี่ยมชมสถานศึกษา	เพื่อให้เห็นความสำคัญของการศึกษา	โรงเรียนที่เยี่ยมชม ๒๐ แห่ง	๓๐,๐๐๐	๓๐,๐๐๐	๓๐,๐๐๐	๓๐,๐๐๐	๓๐,๐๐๐	เด็กและเยาวชนที่ไปเยี่ยมชมสถานศึกษา	สำนักงานส่งเสริมการค้าในต่างประเทศ	

ที่	โครงการ	วัตถุประสงค์	เป้าหมาย (ผลผลิตของโครงการ)	งบประมาณและที่ผ่านมา					ตัวชี้วัด KPI	ผลที่คาดว่าจะได้รับ	หน่วยงานที่รับผิดชอบ
				๒๕๖๖ (บาท)	๒๕๖๗ (บาท)	๒๕๖๘ (บาท)	๒๕๖๙ (บาท)	๒๕๗๐ (บาท)			
๑๓๓	จ้างงานและแก้ไข ปัญหาการตั้งครรภ์ ในวัยรุ่น	เพื่อผลิตสื่อ ประชาสัมพันธ์ ประมาณ ๓๐ คน	งานวิจัย, ฐาน, ฐานเยาวชน จำนวน ๓๐ คน	๓๐,๐๐๐	๓๐,๐๐๐	๓๐,๐๐๐	๓๐,๐๐๐	๓๐,๐๐๐	เด็กและเยาวชน มีพื้นฐานการ สร้างสรรค์	สำนักงานได้ัด	
๑๓๔	ส่งเสริมสุขภาพครอบครัว	เพื่อส่งเสริมให้ ประชาชน สด และ เด็ก ต็มใจเข้า	ประชาชน, ฐาน, ฐาน กิจกรรม จำนวน ๑๐๐ คน	๒๐,๐๐๐	๒๐,๐๐๐	๒๐,๐๐๐	๒๐,๐๐๐	๒๐,๐๐๐	ประชาชน, ฐาน, ฐาน กิจกรรม จำนวน ๑๐๐ คน	สำนักงาน สด และ เด็ก ต็มใจเข้า	
รวม	๑๓๔ โครงการ			๕๐,๐๐๐	๕๐,๐๐๐	๕๐,๐๐๐	๕๐,๐๐๐	๕๐,๐๐๐			

๒. บัญชีโครงการพัฒนาท้องถิ่น

รายละเอียดโครงการพัฒนา
แผนพัฒนาท้องถิ่น (พ.ศ. ๒๕๖๖ - ๒๕๗๐)

องค์การบริหารส่วนตำบลหินลาด

ก. ราชภัฏสกลนคร จังหวัดที่ ๔. พัฒนาระดับคุณภาพที่ทั่วถึงและยั่งยืนเพื่อสู่การเป็นเมืองน่าอยู่

ข. ยุทธศาสตร์การพัฒนาขององค์กรปกครองส่วนท้องถิ่นในเขตจังหวัด อุทศาสตร์ด้านการพัฒนาสาธารณสุข

๕. ยุทธศาสตร์การพัฒนาด้านสาธารณสุขและสิ่งแวดล้อม

๕.๑ แผนงานสาธารณสุข

ที่	โครงการ	วัตถุประสงค์	เป้าหมาย (ผลผลิตของโครงการ)	งบประมาณและที่ดิน					ตัวชี้วัด	ผลที่คาดว่าจะได้รับ	หน่วยงานที่รับผิดชอบ
				๒๕๖๖ (บาท)	๒๕๖๗ (บาท)	๒๕๖๘ (บาท)	๒๕๖๙ (บาท)	๒๕๗๐ (บาท)			
๑	จัดสร้างห้องบังคับสัตว์	ป้องกันโรคระบาดในโค กระบือ	จัดสร้างห้องขังสัตว์บังคับสัตว์ ประมาณ ๑ จุด	๑๕๕,๐๐๐					รองปลัดบังคับสัตว์ จำนวน ๑ จุด	ไม่มีโรคระบาดในโค กระบือ ของเกษตรกร	กองสาธารณสุข
๒	ฝึกอบรมอาสาสมัครป้องกันปศุสัตว์	สร้างเครือข่ายเกษตรกรอาสาสมัคร	ดำเนินการฝึกอบรมอาสาสมัครประจำหมู่บ้าน	๒๐,๐๐๐	๒๕,๐๐๐	๒๕,๐๐๐	๒๕,๐๐๐	๒๕,๐๐๐	อาสาสมัครหมู่บ้าน	เกษตรกรได้รับบริการด้านปศุสัตว์ดีขึ้น	กองสาธารณสุข
๓	รณรงค์ป้องกันโรคพิษสุนัขบ้า	พ่นยาเชื้อโรคระบาดในไก่ / เป็ด	พ่นยาเชื้อโรคที่ก่อให้เกิดโรคใช้ทั้งตัวไก่และโรคระบาดสัตว์ปีกและสัตว์ปีกอื่น	๑๕,๐๐๐	๑๕,๐๐๐	๑๕,๐๐๐	๑๕,๐๐๐	๑๕,๐๐๐	พ่นยาเชื้อโรคที่หมู่บ้าน	สัตว์ปีกและคนปลอดภัยจากโรคไข้หวัดนก	กองสาธารณสุข

ที่	โครงการ	วัตถุประสงค์	เป้าหมาย (รายละเอียดโครงการ)	งบ: ประมาณและค่าใช้จ่าย					ตัวชี้วัด KPI	ผลที่คาดว่าจะ ได้รับ	หน่วยงานที่ รับผิดชอบ
				๕๕๖๖ (บาท)	๕๕๖๗ (บาท)	๕๕๖๘ (บาท)	๕๕๖๙ (บาท)	๕๕๗๐ (บาท)			
๔	ก่อสร้างโรงฆ่าสัตว์	อาหารปลอดภัย สร้างความปลอดภัยด้าน อาชีพและการตลาด	โรงฆ่าสัตว์/สุกรที่ร้อยไร่ และกระบือ) จำนวน ๑ แห่ง	๖,๐๐๐,๐๐๐	๖,๐๐๐,๐๐๐	๖,๐๐๐,๐๐๐	๖,๐๐๐,๐๐๐	๖,๐๐๐,๐๐๐	จำนวน ๑ แห่ง	ภาคเกษตรมีรายได้ เพิ่มขึ้นและได้ บริโภคเนื้อสัตว์ สะอาดและ ปลอดภัย	กอง สาธารณสุข
๕	การป้องกันและ ควบคุมโรคติดต่อ ไวรัสโคโรน่า (COVID-๑๙) และ โรคอุบัติใหม่	เพื่อลดการให้หาความรู้ ในการป้องกันและ ควบคุมโรคติดต่อ ไวรัสโคโรน่า (COVID-๑๙) และ โรคอุบัติใหม่	กลุ่มผู้เฝ้าระวัง ๖ คน จิตอาสา และประชาชน ในพื้นที่	๑๐๐,๐๐๐	๑๐๐,๐๐๐	๑๐๐,๐๐๐	๑๐๐,๐๐๐	๑๐๐,๐๐๐	มีภาวะบรรเทา ความรู้สึก ป้องกันและ ควบคุมอุบัติใหม่	สามารถควบคุม การแพร่ระบาด ของโรคในพื้นที่	กอง สาธารณสุขฯ
๖	ป้องกันและควบคุม โรคติดต่อจาก สัตว์สู่คน	เพื่อลดการติดต่อกับ และควบคุมโรค ติดต่อจาก สัตว์สู่คน	จัดซื้อทรายและวัสดุ ควบคุมโรคจากที่เกิดโรค ระบาด รวมถึงการขับ นมคอกสัตว์กำจัดมูล การ รณรงค์กำจัดลูกน้ำยุงลาย	๑๐๐,๐๐๐	๑๐๐,๐๐๐	๑๐๐,๐๐๐	๑๐๐,๐๐๐	๑๐๐,๐๐๐	ป้องกันและ ควบคุมโรคและ สัตว์สู่คน	ประชาชนได้รับ ความปลอดภัยไม่ มีโรคติดต่อจาก สัตว์สู่คนในพื้นที่	กอง สาธารณสุขฯ
๗	โครงการส่งเสริม และป้องกันโรค จากสารพิษ จากสารพิษ จากสารพิษ	๑. เพื่อป้องกัน นิคมอุตสาหกรรม ยาสูบ ๒. เพื่อ ขับเคลื่อนนิคม อุตสาหกรรม ยาสูบ นิคมอุตสาหกรรม ยาสูบในพื้นที่	ดำเนินการประเมินผลกระทบ จากสารพิษในโรงงาน ๒.๕๕ จำนวนที่สุ่มสุ่มไป	๕๐,๐๐๐	๕๐,๐๐๐	๕๐,๐๐๐	๕๐,๐๐๐	๕๐,๐๐๐	นิคมอุตสาหกรรม ซึ่งเสนอแนะ ในการควบคุม ระดับสุขภาพ นิคมอุตสาหกรรม และป้องกัน และควบคุม	๑. จำนวนผู้ ป่วยที่เพิ่มขึ้น ลดลง ๒. จำนวน คนเจ็บป่วย กับผู้ที่นำ ของพื้นที่	กอง สาธารณสุขฯ

ผู้	โครงการ	วัตถุประสงค์	เป้าหมาย (ผลผลิตของโครงการ)	งบประมาณและที่ผ่านมา					ตัวชี้วัด	ผลที่คาดว่าจะได้รับ	หน่วยงานที่รับผิดชอบ	
				๒๕๖๖ (บาท)	๒๕๖๗ (บาท)	๒๕๖๘ (บาท)	๒๕๖๙ (บาท)	๒๕๗๐ (บาท)				
๘	โครงการอาหารปลอดภัย	๑. เพื่อให้ส่งเสริมให้ประชาชนในพื้นที่ปลูกพืชผักสวนครัว	๑. ส่วนเรือนที่มีครัวเข้าร่วมโครงการ จำนวน ๒๐ ครัวเรือน ๒. ครัวครัว ผักสวนครัวปลอดสารพิษ	๕๐,๐๐๐	๕๐,๐๐๐	๕๐,๐๐๐	๕๐,๐๐๐	๕๐,๐๐๐	๕๐,๐๐๐	๕๐,๐๐๐	ประชาชนไม่ได้รับโรคจากอาหารปลอดภัย	กองสาธารณสุข
๙	โครงการหมู่บ้านผั่ง (Big Cleaning Day)	เพื่อลดกิจกรรมขยะในทางปลูกจิตสำนึกในการรักษาความสะอาด	หมู่บ้าน จำนวน ๑๕ หมู่บ้าน	๕๐,๐๐๐	๕๐,๐๐๐	๕๐,๐๐๐	๕๐,๐๐๐	๕๐,๐๐๐	๕๐,๐๐๐	หมู่บ้าน ถนนสะอาด	กองสาธารณสุข	
๑๐	โครงการรณรงค์สุขภาพและควบคุมประชากรสุนัขและแมว	เพื่ออบรมให้ความรู้ประชาชนและลดประชากรสุนัขและแมวเป็นพาหนะนำโรค	ประชาชนไม่มีความรู้ ประชาชนและลดประชากรสุนัขและแมว เป็นพาหนะนำโรค	๕๐,๐๐๐	๕๐,๐๐๐	๕๐,๐๐๐	๕๐,๐๐๐	๕๐,๐๐๐	๕๐,๐๐๐	๕๐,๐๐๐	ประชาชนมีความรู้เกี่ยวกับสุขภาพและควบคุมประชากรสุนัขและแมว	กองสาธารณสุข
๑๑	โครงการคัดแยกขยะ	เพื่อลดปริมาณขยะในพื้นที่ที่ติดธงน้ำใบทำลายเพื่อสร้างมูลค่าเพิ่ม	๑๕ หมู่บ้าน	๓๐๐,๐๐๐	๓๐๐,๐๐๐	๓๐๐,๐๐๐	๓๐๐,๐๐๐	๓๐๐,๐๐๐	๓๐๐,๐๐๐	๓๐๐,๐๐๐	ประชาชนจัดการขยะอย่างถูกวิธี	กองสาธารณสุข

ที่	โครงการ	วัตถุประสงค์	เป้าหมาย (ผลผลิตของโครงการ)	งบประมาณและที่กั้นเช่า					ตัวชี้วัด	แหล่งที่มาของ ได้รับ	หน่วยงานที่ รับผิดชอบ
				๒๕๖๖ (บาท)	๒๕๖๗ (บาท)	๒๕๖๘ (บาท)	๒๕๖๙ (บาท)	๒๕๗๐ (บาท)			
๑๒	ตรวจสอบคุณภาพ น้ำ	เพื่อตรวจสอบ คุณภาพน้ำในชุมชน	๑๕ หมู่บ้าน	๓๐,๐๐๐	๓๐,๐๐๐	๓๐,๐๐๐	๓๐,๐๐๐	๓๐,๐๐๐	ตรวจหาค่า คุณภาพน้ำ จำนวน ๑๕ หมู่บ้าน	กองทุนสุขภาพ ของเจ้าผู้ใช้บริการ ทุกภาค บริษัท	กอง สาธารณสุข
๑๓	ป้องกันเด็กงมน้ำ	เพื่อป้องกันเด็กงมน้ำ ในชุมชน	เด็กและเยาวชนตามตำบลหิน ทราย	๒๐,๐๐๐	๒๐,๐๐๐	๒๐,๐๐๐	๒๐,๐๐๐	๒๐,๐๐๐	เด็กและเยาวชน ตำบลหินทราย	เด็กและเยาวชน ส่วนรวมว่าเป็น	กอง สาธารณสุข
๑๔	อบรมอาสาสมัคร ผู้สมัคร	เพื่อเป็นการอบรมให้ อาสาสมัครผู้สมัคร อาสาสมัครทีม ชุมชนในการควบคุม โรคเกี่ยวกับสัตว์	อบรมให้อาสาสมัครผู้สมัคร ผู้สมัครทีมอาสาสมัครในการ ดูแลสัตว์ภายในชุมชน	๓๐,๐๐๐	๓๐,๐๐๐	๓๐,๐๐๐	๓๐,๐๐๐	๓๐,๐๐๐	อาสาสมัคร ผู้สมัครทีมอาสา สมัครผู้สมัคร อาสาสมัคร ผู้สมัครทีมอาสาสมัคร ผู้สมัครทีมอาสาสมัคร ผู้สมัครทีมอาสาสมัคร	ชุมชนอาสาสมัคร ผู้สมัครทีมอาสาสมัคร อาสาสมัครผู้สมัคร	กอง สาธารณสุข
๑๕	รณรงค์การใช้ พลังงาน	เพื่อส่งเสริมให้ ประชาชนลดการใช้ พลังงาน	ให้สำนักงานป่าประชาชนโม ตามพลังงาน	๒๐,๐๐๐	๒๐,๐๐๐	๒๐,๐๐๐	๒๐,๐๐๐	๒๐,๐๐๐	ร้อยละ๖๐ ครัวเรือนมี สำนักงานป่า ประชาชนโม ตามพลังงาน	สำนักงานป่า ประชาชนโม	กอง สาธารณสุข
๑๖	พรวนพรวนที่ดิน สาธารณะ	เพื่อดำเนินการด้าน สาธารณูปโภค หมู่บ้าน	จำนวน ๑๕ หมู่บ้าน	๒๕๐,๐๐๐	๒๕๐,๐๐๐	๒๕๐,๐๐๐	๒๕๐,๐๐๐	๒๕๐,๐๐๐	จำนวน ๑๕ หมู่บ้าน	หมู่บ้านมีการ ดำเนินงานด้าน สาธารณูปโภค	กอง สาธารณสุข

ที่	โครงการ	วัตถุประสงค์	เป้าหมาย (ผลผลิตเชิงโครงการ)	งบประมาณและที่ผ่านมา					ตัวชี้วัด KPI	ผลที่คาดว่าจะ ได้รับ	หน่วยงานที่ รับผิดชอบ
				๒๕๖๖ (บาท)	๒๕๖๗ (บาท)	๒๕๖๘ (บาท)	๒๕๖๙ (บาท)	๒๕๖๖ (บาท)			
๑๓	สำรวจข้อมูลและ ขึ้นทะเบียนสัตว์	สำรวจและขึ้น ทะเบียนสัตว์ตาม โครงการสัตว์ปลอด โรค สนับสนุน จากโรคพิษสุนัขบ้า	สุนัขและแมวจำนวน ๑,๕๗๗ ตัว	๑๓,๖๕๖	๑๓,๖๕๖	๑๓,๖๕๖	๑๓,๖๕๖	๑๓,๖๕๖	สุนัขและแมว จำนวน ๑,๕๗๗ ตัว	กอง สาธารณสุข	
๑๔	สัตว์ปลอดโรค สน ับสนุนจากโรค พิษสุนัขบ้า	จัดซื้อวัคซีนโรคพิษ สุนัขบ้า และวัคซีน	สุนัขและแมวจำนวน ๑,๕๗๗ ตัว	๕๘,๓๑๐	๕๘,๑๑๐	๕๘,๑๑๐	๕๘,๑๑๐	๕๘,๑๑๐	วัคซีนและแนว จำนวน ๑,๕๗๗ ตัว เกิดโรคพิษสุนัขบ้า	กอง สาธารณสุข	
๑๕	อาสาสมัครบริการ เพื่อดูแลผู้สูงอายุที่มี ภาวะพึ่งพิง		อาสาสมัครบริการ จำนวน ๒ คน	๑๒๐,๐๐๐	๑๒๐,๐๐๐	๑๒๐,๐๐๐	๑๒๐,๐๐๐	๑๒๐,๐๐๐	อาสาสมัคร รับบริการ อาสาสมัคร อาสาสมัคร ๒ คน	กอง สาธารณสุข	
รวม	๑๕ โครงการ			๗,๐๘๘,๗๖๖	๗,๐๘๘,๗๖๖	๗,๐๘๘,๗๖๖	๗,๐๘๘,๗๖๖	๗,๐๘๘,๗๖๖			

๒.บัญชีโครงการพัฒนาท้องถิ่น

รายละเอียดโครงการพัฒนา
แผนพัฒนาท้องถิ่น (พ.ศ. ๒๕๖๖ - ๒๕๗๐)

องค์การบริหารส่วนตำบลหินลาด

ก.ยุทธศาสตร์จังหวัดที่ ๔. พัฒนาศักยภาพที่เข้มแข็งและยั่งยืนเพื่ออยู่คู่การเป็นเมืองน่าอยู่

ข.ยุทธศาสตร์การพัฒนาระบบโครงสร้างพื้นฐานที่เป็นเขตจังหวัด ผู้พบศาสตร์ด้านบริหารพัฒนาสาธารณสุข

๕.ยุทธศาสตร์การพัฒนาด้านสาธารณสุขและสิ่งแวดล้อม

๕.๒ แผนงานสิ่งแวดล้อม

ที่	โครงการ	วัตถุประสงค์	เป้าหมาย (เกณฑ์ความสำเร็จ)	งบประมาณและที่ผ่านมา				ตัวชี้วัด	ผลที่คาดว่าจะได้รับ	หน่วยงานที่รับผิดชอบ
				๒๕๖๖ (บาท)	๒๕๖๗ (บาท)	๒๕๖๘ (บาท)	๒๕๖๙ (บาท)			
๑	โครงการส่งเสริม อนุรักษ์ทรัพยากร ธรรมชาติและ สิ่งแวดล้อม	เพื่อจัดกิจกรรมอบรม ให้ความรู้สร้าง จิตสำนึกจิตตถ่อกรม ส่งเสริมในการรักษา ทรัพยากรธรรมชาติ และสิ่งแวดล้อม	ผู้เข้ารับการอบรม จำนวน ๕๐ คน	๕๐๐,๐๐๐	๕๐๐,๐๐๐	๓๐๐,๐๐๐	๑๐๐,๐๐๐	ผู้เข้ารับกิจกรรม จำนวน ๕๐ คน	ประชาชนมี ความรู้ความ เข้าใจในการ อนุรักษ์	กอง สาธารณสุขฯ
รวม	๑ โครงการ	-	-	๕๐๐,๐๐๐	๕๐๐,๐๐๐	๓๐๐,๐๐๐	๑๐๐,๐๐๐			

๒.บัญชีโครงการพัฒนาท้องถิ่น

รายละเอียดโครงการพัฒนา
แบบพัฒนาท้องถิ่น (พ.ศ. ๒๕๖๖ - ๒๕๗๐)
องค์การบริหารส่วนตำบลทับปด

๑. พืชสวนจังหวัดที่ ๔. พัฒนาสังคมคุณภาพที่ทั่วถึงและยั่งยืนสู่การเป็นเมืองน่าอยู่

๒. พืชสวนการพัฒนาขององค์กรปกครองส่วนท้องถิ่นในเขตจังหวัด เพชรบูรณ์ด้านการศึกษาพัฒนาตำบลการศึกษ

๒.๑ แผนงานการศึกษา

๒.๑ แผนงานการศึกษา

ที่	โครงการ	วัตถุประสงค์	เป้าหมาย (ผลผลิตเชิงโครงการ)	งบประมาณและที่มา					ตัวชี้วัด	ผลที่คาดว่าจะได้รับ	หน่วยงานที่รับผิดชอบ
				๒๕๖๖ (บาท)	๒๕๖๗ (บาท)	๒๕๖๘ (บาท)	๒๕๖๙ (บาท)	๒๕๗๐ (บาท)			
๑	จัดการเรียนการสอน(รายหัว) ศูนย์พัฒนาเด็กเล็ก	เพื่อเป็นค่าใช้จ่ายในการจัดการเรียนการสอน(รายหัว) ปีละ ๑,๗๐๐ บาทต่อคน	จำนวนเด็กตามฐานข้อมูล ส.ม. วันที่ ๑๐ มิถุนายนของทุกปี จำนวน (๑๗๗ คน) x (๑,๗๐๐ บาท)	๑๓๘,๗๐๐	๑๕๖,๗๐๐	๑๕๖,๗๐๐	๑๕๖,๗๐๐	๑๕๖,๗๐๐	KPI ศูนย์พัฒนาเด็กเล็ก จำนวน ๕ ศูนย์	กองการศึกษา	
๒	โครงการสนับสนุนค่าใช้จ่ายในการจัดการศึกษาตั้งแต่ระดับอนุบาลจนถึงระดับประถมศึกษา สพค.	เพื่อเป็นค่าใช้จ่ายในการจัดการศึกษาตั้งแต่ระดับอนุบาลจนถึงระดับประถมศึกษา สพค.	ค่าหนังสือเรียนอัตราคนละ ๑๐๐ บาทต่อคน อุปกรณ์การเรียนมีอัตราคนละ ๒๐๐ บาทต่อคน เครื่องแบบนักเรียน อัตราคนละ ๓๐๐ บาท ค่ากิจกรรมพัฒนาผู้เรียนอัตราคนละ ๓๐๐ บาท จำนวน ๑๑๗ คน x ๑,๑๐๐	๑๑๒,๒๕๐	๑๑๖,๗๑๐	๑๑๖,๗๑๐	๑๑๖,๗๑๐	๑๑๖,๗๑๐	ศูนย์พัฒนาเด็กเล็ก จำนวน ๕ ศูนย์	กองการศึกษา	

ที่	โครงการ	วัตถุประสงค์	เป้าหมาย (ผลลัพธ์ของโครงการ)	งบประมาณและตัวชี้วัด						ตัวชี้วัด KPI	ผลที่คาดว่าจะได้รับ	หน่วยงานที่รับผิดชอบ
				๒๕๖๖ (บาท)	๒๕๖๗ (บาท)	๒๕๖๘ (บาท)	๒๕๖๙ (บาท)	๒๕๗๐ (บาท)	๒๕๗๑ (บาท)			
๓	จุดหมุน โครงการสนับสนุนค่าใช้จ่ายการบริหารสถานศึกษา	เพื่อเป็นค่าใช้จ่ายในการดำเนินงานตามโครงการอาหารกลางวัน สพฐ. ๕. แห่ง	โรงเรียนในสังกัด สพฐ. ๕ แห่ง	๒,๑๖๖,๖๐๐	๒,๑๖๖,๖๐๐	๒,๑๖๖,๖๐๐	๒,๑๖๖,๖๐๐	๒,๑๖๖,๖๐๐	๒,๑๖๖,๖๐๐	๒,๑๖๖,๖๐๐	เด็กนักเรียนมีภาวะเจริญเติบโตตามวัย	กองการศึกษา
๔	อาหารกลางวัน ศูนย์พัฒนาเด็กเล็กบ้านตะคร้อ	เพื่อส่งเสริมด้านโภชนาการอาหารกลางวันให้กับเด็กเล็ก	เด็กเข้าจำนวน ๒๒ คนๆ ๒๐ บาท จำนวน ๒๕๕ วัน	๑๐๗,๘๐๐	๑๐๗,๘๐๐	๑๐๗,๘๐๐	๑๐๗,๘๐๐	๑๐๗,๘๐๐	๑๐๗,๘๐๐	๑๐๗,๘๐๐	เด็กเล็กมีการเจริญเติบโตตามวัย	กองการศึกษา
๕	อาหารกลางวัน ศูนย์พัฒนาเด็กเล็กบ้านหนองพยอม	เพื่อส่งเสริมด้านโภชนาการอาหารกลางวันให้กับเด็กเล็ก	เด็กเล็กจำนวน ๑๔๗ คนๆ ๒๐ บาท จำนวน ๒๕๕ วัน	๘๖,๑๐๐	๘๖,๑๐๐	๘๖,๑๐๐	๘๖,๑๐๐	๘๖,๑๐๐	๘๖,๑๐๐	๘๖,๑๐๐	เด็กเล็กมีการเจริญเติบโตตามวัย	กองการศึกษา
๖	อาหารกลางวัน ศูนย์พัฒนาเด็กเล็กบ้านสระระแหง	เพื่อส่งเสริมด้านโภชนาการอาหารกลางวันให้กับเด็กเล็ก	เด็กเล็กจำนวน ๒๒๓ คนๆ ๒๐ บาท จำนวน ๒๕๕ วัน	๑๐๖,๗๐๐	๑๐๖,๗๐๐	๑๐๖,๗๐๐	๑๐๖,๗๐๐	๑๐๖,๗๐๐	๑๐๖,๗๐๐	๑๐๖,๗๐๐	เด็กเล็กมีการเจริญเติบโตตามวัย	กองการศึกษา
๗	อาหารกลางวัน ศูนย์พัฒนาเด็กเล็กบ้านหัวสะพาน	เพื่อส่งเสริมด้านโภชนาการอาหารกลางวันให้กับเด็กเล็ก	เด็กเล็กจำนวน ๑๕๓ คนๆ ๒๐ บาท จำนวน ๒๕๕ วัน	๗๖๒,๕๐๐	๗๖๒,๕๐๐	๗๖๒,๕๐๐	๗๖๒,๕๐๐	๗๖๒,๕๐๐	๗๖๒,๕๐๐	๗๖๒,๕๐๐	เด็กเล็กมีการเจริญเติบโตตามวัย	กองการศึกษา

ที่	โครงการ	วัตถุประสงค์	เป้าหมาย (ผลผลิตของโครงการ)	งบประมาณและที่ผ่านๆ						ตัวชี้วัด KPI	ผลที่คาดว่าจะได้รับ	หน่วยงานที่รับผิดชอบ
				๒๕๖๖ (บาท)	๒๕๖๗ (บาท)	๒๕๖๘ (บาท)	๒๕๖๙ (บาท)	๒๕๗๐ (บาท)	รวม (บาท)			
๘	อาหารกลางวัน ศูนย์พัฒนาเด็กเล็กบ้านโคกกระทิง	เพื่อส่งเสริมด้านโภชนาการอาหารกลางวันให้เด็กเล็ก	เด็กเล็กจำนวน ๒๐๐ คน ๒๐๐ มื้อ จำนวน ๒๕๕ วัน	๙๘,๐๐๐	๙๘,๐๐๐	๙๘,๐๐๐	๙๘,๐๐๐	๓๙๒,๐๐๐	๓๙๒,๐๐๐	เด็กเล็กมีภาวะเจริญเติบโตตามวัย ๑๐๐%	กองการศึกษา	
๙	ส่งเสริมการเขียนร้อยกรองสำหรับเด็ก	เพื่อส่งเสริมให้เด็กมีพัฒนาการตามวัยอันสมควร	เด็กเล็ก	๑๐๐,๐๐๐	๑๐๐,๐๐๐	๑๐๐,๐๐๐	๑๐๐,๐๐๐	๓๐๐,๐๐๐	๓๐๐,๐๐๐	เด็กเล็กมีพัฒนาการด้านต่าง ๆ อย่างเหมาะสม	กองการศึกษา	
๑๐	พัฒนาครูผู้ดูแลเด็กกับครอบครัว	เพื่อให้ครูผู้ดูแลเด็กมีความรู้ความสามารถ	จัดอบรมครูผู้ดูแลเด็ก จำนวน ๕ คน	๕๐,๐๐๐	๕๐,๐๐๐	๕๐,๐๐๐	๕๐,๐๐๐	๒๐๐,๐๐๐	๒๐๐,๐๐๐	ครูผู้ดูแลเด็กมีความรู้ ความรู้ ความสามารถ	กองการศึกษา	
รวม	๓๐ โครงการ			๓,๒๒๕,๘๑๐	๓,๒๒๕,๘๑๐	๓,๒๒๕,๘๑๐	๓,๒๒๕,๘๑๐	๑๒,๑๒๖,๓๒๐	๑๒,๑๒๖,๓๒๐			

๒.บัญชีโครงการพัฒนาท้องถิ่น

รายละเอียดโครงการพัฒนา

แผนพัฒนาท้องถิ่น (พ.ศ. ๒๕๖๖ - ๒๕๗๐)

องค์การบริหารส่วนตำบลหินดาด

ก.ยุทธศาสตร์จังหวัดที่ ๔. พัฒนาสังคมคุณภาพที่ยั่งยืนและยั่งยืนเพื่อสู่การเป็นเมืองน่าอยู่

ข.ยุทธศาสตร์พัฒนาขององค์การบริหารส่วนท้องถิ่นในระดับจังหวัด ยุทธศาสตร์ที่ ๓. การพัฒนา การท่องเที่ยวและกีฬา - พัฒนาระบบประเพณีและกีฬา

๒.ยุทธศาสตร์ที่ ๓. พัฒนาศักยภาพการศึกษาก็จะและบัณฑิตการ

๒.๒ แผนงานด้านงานวัฒนธรรมและบันเทิง

ที่	โครงการ	วัตถุประสงค์	เป้าหมาย (ผลผลิตของโครงการ)	งบประมาณและตัวชี้วัด					ผู้ใช้งบ KPI	สิ่งที่คาดว่าจะ ได้รับ	หน่วยงานที่ รับผิดชอบ
				๒๕๖๖ (บาท)	๒๕๖๗ (บาท)	๒๕๖๘ (บาท)	๒๕๖๙ (บาท)	๒๕๗๐ (บาท)			
๑	จัดงานประเพณี ลอยกระทงตำบล หินดาด	เพื่อส่งเสริมให้ ประชาชนได้เรียนรู้ วัฒนธรรมท้องถิ่น	ผู้เข้าร่วมงานประเพณี จำนวน ๑๐๐ คน	๕๐,๐๐๐	๕๐,๐๐๐	๕๐,๐๐๐	๕๐,๐๐๐	๕๐,๐๐๐	ผู้เข้าร่วมงาน ประเพณี จำนวน ๑๐๐ คน	กอง การศึกษา	
๒	จัดงานประเพณี สงกรานต์ตำบลหิน ดาด	เพื่อส่งเสริมให้ ประชาชนได้เรียนรู้ วัฒนธรรมท้องถิ่น	ผู้เข้าร่วมงานประเพณี จำนวน ๑๐๐ คน	๕๐,๐๐๐	๕๐,๐๐๐	๕๐,๐๐๐	๕๐,๐๐๐	๕๐,๐๐๐	ผู้เข้าร่วมงาน ประเพณี จำนวน ๑๐๐ คน	กอง การศึกษา	
๓	ยุทธภพประเพณี ท้องถิ่นอำเภอห้วย แถลง	เพื่อส่งเสริมให้ ประชาชนอนุรักษ์ ประเพณีท้องถิ่น	ประชาชนกับสุจิต ภาคงานประเพณี จำนวน ๕๐ คน	๒๕,๐๐๐	๒๕,๐๐๐	๒๕,๐๐๐	๒๕,๐๐๐	๒๕,๐๐๐	ผู้เข้าร่วมงาน ประเพณี จำนวน ๕๐ คน	กอง การศึกษา	
๔	จัดทวงษ์กับกีฬา เด็ก เยาวชน และ ประชาชน	เพื่อส่งเสริมให้เด็ก เยาวชนและประชาชน เล่นกีฬา	ผู้เข้าร่วมงานกีฬา จำนวน ๑๐๐ คน	๕๐,๐๐๐	๕๐,๐๐๐	๕๐,๐๐๐	๕๐,๐๐๐	๕๐,๐๐๐	จัดการแข่งขัน กีฬาจำนวน ๑ ครั้ง	กอง การศึกษา	
รวม	๔ โครงการ			๑๗๕,๐๐๐	๑๗๕,๐๐๐	๑๗๕,๐๐๐	๑๗๕,๐๐๐	๑๗๕,๐๐๐			

๒. บัญชีโครงการพัฒนาท้องถิ่น

รายละเอียดโครงการพัฒนา

แผนพัฒนาท้องถิ่น (พ.ศ. ๒๕๖๖ - ๒๕๗๐)

องค์การบริหารส่วนตำบลตลาด

ก.ยุทธศาสตร์จังหวัดที่ ๖. ส่งเสริมการปกครองระบอบประชาธิปไตยและความมีคุณธรรมอันดีของบ้านเมือง

ข.ยุทธศาสตร์การพัฒนาขององค์กรปกครองส่วนท้องถิ่นในเขตจังหวัด ยุทธศาสตร์ด้านการบริหารจัดการบ้านเมืองที่ดี

ศูนย์สาธารณสุขการให้บริการให้มีประสิทธิภาพ

๗.๑ แผนงานบริหารงานทั่วไป

ที่	โครงการ	วัตถุประสงค์	เป้าหมาย (ผลผลิตของโครงการ)	งบประมาณและที่มา					ตัวชี้วัด	ผลที่คาดว่าจะได้รับ	หน่วยงานที่รับผิดชอบ
				๒๕๖๖ (บาท)	๒๕๖๗ (บาท)	๒๕๖๘ (บาท)	๒๕๖๙ (บาท)	๒๕๗๐ (บาท)			
๑	จัดตั้งแผนกบริหาร จัดการศูนย์ปฏิบัติการ ร่วมในการช่วยเหลือ ประชาชนขององค์กร ปกครองส่วนท้องถิ่น	เพื่อใช้เป็นสถานที่ กลางในการ ดำเนินการ ประสานงาน ระหว่างอปท. ช่วยเหลือประชาชน	ประชาชนในเขต องค์กรปกครองส่วน ท้องถิ่นในอำเภอท้าย แล้ง	๒๐,๐๐๐	๒๐,๐๐๐	๒๐,๐๐๐	๒๐,๐๐๐	๒๐,๐๐๐	มีการจัดตั้งและ บริหารงาน ศูนย์อย่างมีประสิทธิภาพ	สำนักงานเขต	
๒	ป้องกันและ ปราบปรามการทุจริต ภาคีผู้	ให้ความรู้เรื่องการ ป้องกันและ ปราบปรามการ ทุจริต	อบรม ๓ ครั้ง จำนวน ๕๐ คน	๕๐,๐๐๐	๕๐,๐๐๐	๕๐,๐๐๐	๕๐,๐๐๐	๕๐,๐๐๐	มีความรู้เรื่อง ป้องกันและ ปราบปรามการ ทุจริต	สำนักงานเขต	
๓	ป้องกันผลประโยชน์ ทับซ้อน	ให้ความรู้เรื่อง ผลประโยชน์ทับ ซ้อน	อบรม ๓ ครั้ง จำนวน ๕๐ คน	๕๐,๐๐๐	๕๐,๐๐๐	๕๐,๐๐๐	๕๐,๐๐๐	๕๐,๐๐๐	มีความรู้เรื่อง ผลประโยชน์ทับ ซ้อน	สำนักงานเขต	

ที่	โครงการ	วัตถุประสงค์	เป้าหมาย (ผลผลิตของโครงการ)	งบประมาณเฉลี่ยที่ผ่านมา					ตัวชี้วัด	ผลที่คาดว่าจะได้รับ	หน่วยงานที่รับผิดชอบ
				๒๕๖๖ (บาท)	๒๕๖๗ (บาท)	๒๕๖๘ (บาท)	๒๕๖๙ (บาท)	๒๕๗๐ (บาท)			
๔	ส่งเสริมการปฏิบัติตามตามหลักธรรมกับงานและประเพณีที่ดีงามของอปท.	เพื่อเป็นเครื่องมือให้กับความประพฤติการปฏิบัติหน้าที่ในการมีดีหลักตามมาตรฐานทางจริยธรรม	จัดกิจกรรมส่งเสริมให้เกิดการปฏิบัติตามประมวลจริยธรรมแก่ผู้บริหาร สมาชิก บุคลากรท้องถิ่น	๔๐,๐๐๐	๕๐,๐๐๐	๕๐,๐๐๐	๕๐,๐๐๐	๕๐,๐๐๐	ผู้บริหาร สมาชิก บุคลากร ผู้บังคับบัญชา ประชาชน	ผู้บริหาร สมาชิก บุคลากร ผู้บังคับบัญชา ประชาชน	สำนักงานที่รับผิดชอบ
๕	เพิ่มประสิทธิภาพในการปฏิบัติงานนี้	เพื่อให้บริการผู้ได้พบผู้ร้อง ผู้บริหารท้องถิ่น สมาชิกสภาท้องถิ่น และหน่วยงานส่วนตำบล มีประสิทธิภาพ	ผู้บริการท้องถิ่น สมาชิกสภาท้องถิ่น และหน่วยงานส่วนตำบล	๕๐๐,๐๐๐	๕๐๐,๐๐๐	๕๐๐,๐๐๐	๕๐๐,๐๐๐	๕๐๐,๐๐๐	ผู้บริการท้องถิ่น สมาชิกสภาท้องถิ่น และหน่วยงานส่วนตำบล	ผู้บริการท้องถิ่น สมาชิกสภาท้องถิ่น และหน่วยงานส่วนตำบล คำ-ส ปฏิบัติงานอย่างมีประสิทธิภาพ	สำนักงานที่รับผิดชอบ
๖	ส่งเสริมป้องกันการทุจริตในชุมชน	ให้ความรู้เรื่องการป้องกันและปราบปรามการทุจริต	ผู้ถ่ายทอด จำนวน ๕๐ คน	๕๐,๐๐๐	๕๐,๐๐๐	๕๐,๐๐๐	๕๐,๐๐๐	๕๐,๐๐๐	ผู้ถ่ายทอด จำนวน ๕๐ คน	ผู้บริการท้องถิ่น สมาชิกสภาท้องถิ่น และหน่วยงานส่วนตำบล ปฏิบัติงานอย่างมีประสิทธิภาพ	สำนักงานที่รับผิดชอบ

ที่	โครงการ	วัตถุประสงค์	เป้าหมาย (ผลผลิตของโครงการ)	งบประมาณและที่มา					ผู้รับผิดชอบ	ผลที่คาดว่าจะได้รับ	หน่วยงานที่รับผิดชอบ	
				๒๕๖๒ (บาท)	๒๕๖๓ (บาท)	๒๕๖๔ (บาท)	๒๕๖๕ (บาท)	๒๕๖๖ (บาท)				
๓	เครื่องเล่นสายกีตาร์	เพื่อส่งเสริมเด็ก เข้าออกของ พนักงาน ยนต์เห็น ตาดี	เครื่องเล่นสายกีตาร์ ชนิดที่มีที่วางสายกีตาร์ ออกกะจน จำนวน ๑ เครื่อง	๕,๐๐๐					เครื่องเล่น สายกีตาร์ จำนวน จำนวน ๑ เครื่อง	KPI	การปฏิบัติ ราชการมี ประสิทธิภาพ	สำนักงานที่ รับผิดชอบ
๔	หน่วยบริการภาษี เคลื่อนที่	เพื่อประชาสัมพันธ์ และอำนวยความสะดวก แก่ผู้ประกอบการ ที่ระงับกิจการ ประกอบ	จัดเก็บภาษีได้ ครบถ้วนทุกแห่งที่ ดำเนินการ ตามช่วงเวลาที่ต้องการ	๑๐,๐๐๐	๑๐,๐๐๐	๑๐,๐๐๐	๑๐,๐๐๐	๑๐,๐๐๐	จัดเก็บภาษีได้ ครบถ้วนทุก แห่งตาม ช่วงเวลา ที่ต้องการ		มอบหมายให้ เจ้าหน้าที่ จัดเก็บภาษี	กองคลัง
๕	จัดซื้อรถยนต์ส่วนบุคคล	เพื่อใช้ในการ ปฏิบัติงาน	รถบรรทุกคันละ ๑ คัน ๑ คันรับเคลื่อน ๒ คัน พร้อมเครื่องใช้ ไม่ต่ำกว่า ๒,๕๐๐ ซีซี หรือกำลังเครื่องยนต์ สูงสุดไม่ต่ำกว่า ๑๕๐ กิโลวัตต์ แบบดีเซล คัน จำนวน ๑ คัน มาตรฐาน ครุภัณฑ์	๑๐,๐๐๐					จัดซื้อรถยนต์ คันละ ๑ คัน		การปฏิบัติ ราชการมี ประสิทธิภาพ	กองคลัง

ที่	โครงการ	วัตถุประสงค์	เป้าหมาย (ชนิดกิจกรรม/โครงการ)	งบประมาณแหล่งที่มา					ตัวชี้วัด	ผลที่คาดว่าจะได้รับ	หน่วยงานที่รับผิดชอบ
				๒๕๖๖ (บาท)	๒๕๖๗ (บาท)	๒๕๖๘ (บาท)	๒๕๖๙ (บาท)	รวม (บาท)			
๑๐	ปรับปรุงแผนที่ภาษี และทะเบียนทรัพย์สิน	เพื่อเพิ่ม ประสิทธิภาพใน การบริหารงาน ตามพระราช บัญญัติภาษีที่ดิน และสิ่งปลูกสร้าง	ดำเนินการปรับปรุง ข้อมูลแผนที่ภาษีและ ทะเบียนทรัพย์สิน การควบคุมสิ่งที่ไม่ได้แปล ที่ดินตาม จำนวน ๑๕ หมู่บ้าน	๓๐,๐๐๐	๓๐,๐๐๐	๓๐,๐๐๐	๓๐,๐๐๐	๓๐,๐๐๐	ดำเนินการ ปรับแก้จุดข้อผิดพลาด แผนที่ภาษีและ ทะเบียนทรัพย์สิน ทรัพย์สิน ครอบคลุมพื้นที่ จำนวน ๑๕ หมู่บ้าน	การจัดเก็บภาษี มีประสิทธิภาพ เพิ่มขึ้น	กองคลัง
รวม	๑๐ โครงการ	-	-	๓๐,๐๐๐	๓๐,๐๐๐	๓๐,๐๐๐	๓๐,๐๐๐	๓๐,๐๐๐	-	-	-

๒.บัญชีโครงการพัฒนาท้องถิ่น

รายละเอียดโครงการพัฒนา

แผนพัฒนาท้องถิ่น (พ.ศ. ๒๕๖๖ - ๒๕๗๐)

องค์การบริหารส่วนตำบลหินลาด

ก.ยุทธศาสตร์จังหวัดที่ ๕. พัฒนาทรัพยากรธรรมชาติและสิ่งแวดล้อม และภาคบริการจัดการน้ำอย่างบูรณาการ
 ข.ยุทธศาสตร์การพัฒนาขององค์กรปกครองส่วนท้องถิ่นในจังหวัดบุรีรัมย์ ยุทธศาสตร์ด้านการรักษาความสะอาดและทรัพย์สิน
 ค.ยุทธศาสตร์การบริการราชการให้มีประสิทธิภาพ

๑/๒ แผนงานงบกลาง

ที่	โครงการ	วัตถุประสงค์	เป้าหมาย (ผลผลิตของโครงการ)	งบประมาณและที่ผ่านมา					ตัวชี้วัด	ผลที่คาดว่าจะ จะได้รับ	หน่วยงาน ที่รับผิดชอบ
				๒๕๖๖ (บาท)	๒๕๖๗ (บาท)	๒๕๖๘ (บาท)	๒๕๖๙ (บาท)	๒๕๗๐ (บาท)			
๑	เงินสงเคราะห์ เบี้ยยังชีพ สูงอายุ	เพื่อจ่ายเป็นค่า เบี้ยยังชีพคนชรา	ผู้สูงอายุ ไม่ขอสงวนการ บริหารส่วนตำบลหินลาด	๑๐,๖๐๖,๖๐๐	๑๐,๖๐๖,๖๐๐	๑๐,๖๐๖,๖๐๐	๑๐,๖๐๖,๖๐๐	๑๐,๖๐๖,๖๐๐	ผู้สูงอายุ ตำบล หินลาด	สำนักงานจัด สำนักปลัด	
๒	เงินสงเคราะห์ เบี้ยยังชีพ ผู้พิการ	เพื่อจ่ายเป็นค่า เบี้ยยังชีพผู้พิการ	ผู้สูงอายุ ผู้พิการ ผู้ป่วย โรคเรื้อรังไม่ขอสงวนการ บริหารส่วนตำบลหินลาด	๑๕,๐๐๐,๐๐๐	๑๕,๐๐๐,๐๐๐	๑๕,๐๐๐,๐๐๐	๑๕,๐๐๐,๐๐๐	๑๕,๐๐๐,๐๐๐	ผู้พิการ ตำบล หินลาด	ประจักษ์พณีย์ ความสูง	สำนักปลัด
๓	เงินสงเคราะห์ เบี้ยยังชีพ ผู้ป่วย เอดส์	เพื่อจ่ายเป็นค่า เบี้ยยังชีพผู้ติดเชื้อ เอดส์	ผู้ป่วยเอดส์ไม่ขอ สงวนการบริการส่วน ตำบลหินลาด	๑๕,๐๐๐,๐๐๐	๑๕,๐๐๐,๐๐๐	๑๕,๐๐๐,๐๐๐	๑๕,๐๐๐,๐๐๐	๑๕,๐๐๐,๐๐๐	ผู้ป่วยเอดส์ ตำบลหินลาด	ประจักษ์พณีย์ ความสูง	สำนักปลัด
รวม	๓ โครงการ	-	-	๔๐,๖๐๖,๖๐๐	๔๐,๖๐๖,๖๐๐	๔๐,๖๐๖,๖๐๐	๔๐,๖๐๖,๖๐๐	๔๐,๖๐๖,๖๐๐			

๒. บัญชีโครงการพัฒนาท้องถิ่น

รายละเอียดโครงการพัฒนา
แผนพัฒนาท้องถิ่น (พ.ศ. ๒๕๖๒ - ๒๕๗๐)

องค์การบริหารส่วนตำบลหินตก

กลยุทธ์ด้านจังหวัดที่ ๕. พัฒนาทรัพยากรธรรมชาติและสิ่งแวดล้อม และการบริหารจัดการน้ำอย่างบูรณาการ
ยุทธศาสตร์ด้านการพัฒนาขององค์การปกครองส่วนท้องถิ่นในเขตจังหวัด ยุทธศาสตร์ด้านการรักษาความปลอดภัยในชีวิตและทรัพย์สิน

๓. ยุทธศาสตร์ด้านการบริหารราชการให้มีประสิทธิภาพคุณภาพ

๓.๓ แผนงานรักษาความสงบภายใน

ที่	โครงการ	วัตถุประสงค์	เป้าหมาย (ผลลัพธ์ของโครงการ)	งบประมาณและที่ผ่านมา					ตัวชี้วัด	ผลที่คาดว่าจะได้รับ	หน่วยงานที่รับผิดชอบ
				๒๕๖๒ (บาท)	๒๕๖๓ (บาท)	๒๕๖๔ (บาท)	๒๕๖๕ (บาท)	๒๕๖๖ (บาท)			
๑	เสริมสร้างศักยภาพขีดความสามารถของบุคลากร	เพื่อรองรับการให้บริการประชาชนที่มีประสิทธิภาพ	ประชาชนพึงพอใจต่อการบริการ ทุกเดือนทั้ง ๑๕ หมู่บ้าน	๑๐๐,๐๐๐	๑๐๐,๐๐๐	๑๐๐,๐๐๐	๑๐๐,๐๐๐	๑๐๐,๐๐๐	หมู่บ้าน ๑๕ หมู่ ไม่ลดระดับดัชนี G.P.I.	ประชาชนมีความปลอดภัยต่อบุคลากร	สำนักงานส่งเสริมการปกครองส่วนท้องถิ่น
๒	ป้องกันปัญหาไฟป่าและหมอกควัน	เพื่อลดผลกระทบจากไฟป่าและหมอกควัน	หมู่บ้าน ๑๕ หมู่ในเขตตำบลหินตก	๕๐,๐๐๐	๕๐,๐๐๐	๕๐,๐๐๐	๕๐,๐๐๐	๕๐,๐๐๐	ปริมาณไฟป่า และหมอกควัน	สำนักงานส่งเสริมการปกครองส่วนท้องถิ่น	
๓	ขับเคลื่อนโครงการส่งเสริมสร้างวินัยจราจร	เพื่อเป็นการส่งเสริมวินัยจราจร	ตำบลหินตก	๕๐,๐๐๐	๕๐,๐๐๐	๕๐,๐๐๐	๕๐,๐๐๐	๕๐,๐๐๐	ปริมาณอุบัติเหตุจราจร	สำนักงานส่งเสริมการปกครองส่วนท้องถิ่น	
๔	ดำเนินการจัดกิจกรรมเพื่อส่งเสริมการศึกษาระดับประถมศึกษา	เพื่อเป็นการส่งเสริมการศึกษาระดับประถมศึกษา	ตำบลหินตก	๕๐,๐๐๐	๕๐,๐๐๐	๕๐,๐๐๐	๕๐,๐๐๐	๕๐,๐๐๐	ผลสัมฤทธิ์ทางการเรียน	สำนักงานส่งเสริมการปกครองส่วนท้องถิ่น	

ที่	โครงการ	วัตถุประสงค์	เป้าหมาย (ผลผลิตของโครงการ)	งบประมาณและที่เช่ามา					ตัวชี้วัด	ผลที่คาดว่าจะได้รับ	หน่วยงานที่รับผิดชอบ	
				๒๕๖๖ (บาท)	๒๕๖๗ (บาท)	๒๕๖๘ (บาท)	๒๕๖๙ (บาท)	๒๕๗๐ (บาท)				
๕	ฝึกอบรม/พบระบบ อ.พร.ตำบลทิวเขา	เพื่อฝึกอบรม แบบผสมผสานมีผู้ ป้องกันภัยพิบัติ เรื่องตำบลทิวเขา	อ.พร.ตำบลทิวเขา	๓๐๐,๐๐๐	๓๐๐,๐๐๐	๓๐๐,๐๐๐	๓๐๐,๐๐๐	๓๐๐,๐๐๐	๒๕๖๖ (บาท) ๒๕๖๗ (บาท) ๒๕๖๘ (บาท) ๒๕๖๙ (บาท) ๒๕๗๐ (บาท)	๓๐๐,๐๐๐ ๓๐๐,๐๐๐ ๓๐๐,๐๐๐ ๓๐๐,๐๐๐ ๓๐๐,๐๐๐	อ.พร.ตำบลทิวเขา ตำบลทิวเขา ความสามารถไม่ สามารถปฏิบัติหน้าที่	สำนักปลัด
๖	ฝึกอบรมครู ปฏิบัติการจัดการ ภัยพิบัติระดับ ตำบลทิวเขา	เพื่อเพิ่มทักษะความรู้ ความสามารถในการ ปฏิบัติการจัดการ ภัยพิบัติ	จุดปฏิบัติการจัดการ ภัยพิบัติระดับ ตำบลทิวเขา	๑๐๐,๐๐๐	๑๐๐,๐๐๐	๑๐๐,๐๐๐	๑๐๐,๐๐๐	๑๐๐,๐๐๐	๑๐๐,๐๐๐	๑๐๐,๐๐๐	จุดปฏิบัติการจัดการ ภัยพิบัติระดับ ตำบลทิวเขา ระดับตำบล เพิ่มจำนวน ผู้ปฏิบัติหน้าที่	สำนักปลัด
๗	ช่วยเหลือประชาชน ตามอำนาจหน้าที่ อบต.ทิวเขา	เพื่อช่วยเหลือ ประชาชนในด้าน ต่างๆ ตามกฎหมาย บัญญัติ	เขตพื้นที่รับผิดชอบ	๑๐๐,๐๐๐	๑๐๐,๐๐๐	๑๐๐,๐๐๐	๑๐๐,๐๐๐	๑๐๐,๐๐๐	๑๐๐,๐๐๐	๑๐๐,๐๐๐	ประชาชนผู้ ประสบสาธารณ ภัยได้รับความ ช่วยเหลือ	สำนักปลัด
๘	รณรงค์ส่วนรวม ร่วมกับ	เพื่อเป็นการส่งเสริม วินัยในการสาม หมวกนิรภัย	ผู้เข้าร่วม จำนวน ๕๐ คน	๕๐,๐๐๐	๕๐,๐๐๐	๕๐,๐๐๐	๕๐,๐๐๐	๕๐,๐๐๐	๕๐,๐๐๐	๕๐,๐๐๐	ประชาชน ตำบล หมวกนิรภัยใน การขับขี่ รถจักรยานยนต์	สำนักปลัด
๙	ส่งเสริมความรู้ เกี่ยวกับภัยและ ป้องกันภัย	เพื่อเป็นการส่งเสริม ความรู้ในการป้องกัน ภัย	ผู้เข้าร่วม จำนวน ๕๐ คน	๕๐,๐๐๐	๕๐,๐๐๐	๕๐,๐๐๐	๕๐,๐๐๐	๕๐,๐๐๐	๕๐,๐๐๐	๕๐,๐๐๐	ประชาชนมี ความรู้ใน ภัยกับภัย	สำนักปลัด

ที่	โครงการ	วัตถุประสงค์	เป้าหมาย (ผลผลิตของโครงการ)	งบประมาณเสนอขอรื้อถอน					มูลค่าที่ได้รับ	หน่วยงาน ที่รับผิดชอบ	
				๒๕๖๖ (บาท)	๒๕๖๗ (บาท)	๒๕๖๘ (บาท)	๒๕๖๙ (บาท)	๒๕๗๐ (บาท)			
๑๐	จัดซื้อเครื่องสูบน้ำ แบบพกพาแรงดันสูง พร้อมถังน้ำ	เพื่อให้ใช้ในงาน ให้บริการสาธารณะ ภายในพื้นที่ตำบลสัน ตาด	เครื่องสูบน้ำชนิดท่อ โรงแบบ ๓.๕ ๓.๕๐๐ ชนิดรถยนต์ที่ขับเคลื่อน ด้วยเครื่องยนต์ดีเซล ขนาดถังน้ำมัน ๒๕ ลิตร พร้อมถังน้ำรวม ประกอบด้วยเครื่องสูบน้ำ และเครื่องกรองน้ำครบ พร้อมที่จะใช้งานได้ จำนวน ๓ เครื่อง งบ ๒๐๒,๐๐๐ บาท	๓๐๖,๐๐๐					เครื่องสูบน้ำชนิด โรงแบบ จำนวน ๓ เครื่อง	ประชาชนได้รับ ความสะดวกเหลือ ไม่กระทบค่าใช้จ่าย ปัญหาภัยแล้ง	สำนักงาน ที่รับผิดชอบ
รวม	๑๐ โครงการ			๓,๓๓๖,๐๐๐	๘๑๐,๕๐๐	๘๓๐,๐๐๐	๘๓๐,๐๐๐	๘๓๐,๐๐๐			

๒.บัญชีโครงการพัฒนาท้องถิ่น

รายละเอียดโครงการพัฒนา
แผนพัฒนาท้องถิ่น (พ.ศ. ๒๕๖๖ - ๒๕๗๐)
องค์การบริหารส่วนตำบลพิบูลย์

ยุทธศาสตร์จังหวัดที่ ๒. ส่งเสริมการรวมกลุ่มของประชาชนในท้องถิ่น โดยเสถียรภาพ
ยุทธศาสตร์การพัฒนาของจังหวัดประจวบคีรีขันธ์ มีเนตดั่งนี้
ยุทธศาสตร์การบริหารจัดการบ้านเมืองที่ดี
ยุทธศาสตร์การบริหารราชการใช้ประโยชน์เชิงบูรณาการ

๓.๕ แผนงานสร้างความเข้มแข็งของชุมชน

ที่	โครงการ	วัตถุประสงค์	เป้าหมาย (ผลผลิตของโครงการ)	งบประมาณและที่ผ่านมา				ตัวชี้วัด KPI	ผลที่คาดว่าจะได้รับ	หน่วยงานที่รับผิดชอบ
				๒๕๖๖ (บาท)	๒๕๖๗ (บาท)	๒๕๖๘ (บาท)	๒๕๖๙ (บาท)			
๓	ประชาคม แผนพัฒนาท้องถิ่น/ แผนพัฒนาชุมชน	เพื่อใช้ในการ ประชุมประชาคม ในการจัดทำ แผนพัฒนา ท้องถิ่น/ แผนพัฒนาชุมชน	จัดประชุมประชาคม ในระดับหมู่บ้าน ระดับ ตำบล	๕๐,๐๐๐	๕๐,๐๐๐	๕๐,๐๐๐	๕๐,๐๐๐	จัดประชุม ประชาคม ทั้ง ในระดับ หมู่บ้าน ระดับ ตำบล	มีแผนงาน โครงการของ การพัฒนา ตำบลที่จะ ดำเนินการ	ส่วนที่ รับผิดชอบ
รวม	๑ โครงการ	-	-	๕๐,๐๐๐	๕๐,๐๐๐	๕๐,๐๐๐	๕๐,๐๐๐			

๒.บัญชีโครงการพัฒนาท้องถิ่น

รายละเอียดโครงการพัฒนา

แผนพัฒนาท้องถิ่น (พ.ศ. ๒๕๖๖ - ๒๕๗๐)

องค์การบริหารส่วนตำบลหินลาด

ก. ยุทธศาสตร์จังหวัดที่๑. ส่งเสริมการปกครองระบอบประชาธิปไตยอันมีพระมหากษัตริย์ทรงเป็นประมุข

ข. ยุทธศาสตร์การพัฒนาขององค์กรปกครองส่วนท้องถิ่นในจังหวัดที่ดำเนินการบริหารจัดการ:บ้านเมืองดี

๗. ยุทธศาสตร์การพัฒนาบ้านเกิดบ้านรักไทยที่มีประสิทธิภาพคุณภาพ

๗.๕ แผนงานด้านการจัดการบ้านเมืองดี

ที่	โครงการ	วัตถุประสงค์	เป้าหมาย (ผลผลิตของโครงการ)	งบประมาณและที่มา				ตัวชี้วัด	แหล่งที่มาของ ได้รับ	หน่วยงาน ที่ รับผิดชอบ
				๒๕๖๖ (บาท)	๒๕๖๗ (บาท)	๒๕๖๘ (บาท)	๒๕๖๙ (บาท)			
๑	ยุทธพัฒนางานรัฐพิธี บ้านเกิดห้วยแมลง	เพื่อประชาชนได้ แสดงความเป็น จงรักภักดี	ใช้ราชการ และ ประชาชนจากภาคอื่น คาด ข้าเมืองห้วยแมลง	๒๕,๐๐๐	๒๕,๐๐๐	๒๕,๐๐๐	๒๕,๐๐๐	๒๕,๐๐๐	ประชาชนมีความ จงรักภักดีต่อ สถาบัน พระมหากษัตริย์	สำนักโสต รับผิดชอบ
รวม	๑ โครงการ	-	-	๒๕,๐๐๐	๒๕,๐๐๐	๒๕,๐๐๐	๒๕,๐๐๐	๒๕,๐๐๐		

๒.บัญชีโครงการพัฒนาท้องถิ่น

รายละเอียดโครงการพัฒนา
ที่นำมาจากแผนพัฒนาหมู่บ้านและแผนพัฒนาชุมชน
แผนพัฒนาท้องถิ่น (พ.ศ. ๒๕๖๖ - ๒๕๗๐)

องค์กรบริหารส่วนตำบลหินดาด

ก. ยุทธศาสตร์จังหวัดที่๒. ส่งเสริมการปกครองระบอบประชาธิปไตยและความเป็นคนเก่งบ้านเมือง

ข. ยุทธศาสตร์การพัฒนาขององค์กรปกครองส่วนท้องถิ่นในเชิงจังหวัดด้านการบริหารจัดการบ้านเมืองที่ดี

๑. ยุทธศาสตร์ การพัฒนาการบริหารจัดการที่ได้มาตรฐานเป็นเลิศ สาธารณูปการต่างๆ

๑.๑ แผนงานยุทธศาสตร์กรมและกรมโยธา

ที่	โครงการ	วัตถุประสงค์	เป้าหมาย (ผลผลิตของโครงการ)	งบประมาณและที่ประมาณ					ตัวชี้วัด (KPI)	ผลที่คาดว่าจะได้รับ	หน่วยงาน ที่รับผิดชอบ
				๒๕๖๖ (บาท)	๒๕๖๗ (บาท)	๒๕๖๘ (บาท)	๒๕๖๙ (บาท)	๒๕๗๐ (บาท)			
๑	จัดหาวัสดุรณรงค์ ป้ายโฆษณา หมู่ที่ ๑	เพื่อเห็นพื้นที่ทำ เก็บน้ำไม่ชุมชน	จัดหาวัสดุรณรงค์แบบ อเนกประสงค์	๓๐๐,๐๐๐					จัดหาวัสดุ ตามแบบขอ หินดาด	กองช่าง	
๒	ปรับปรุงระบบส่งน้ำ บ้านหินดาด หมู่ที่ ๑	เพื่อการใช้ที่มี ประสิทธิภาพ	ปรับปรุงระบบส่งน้ำ ตาม แบบขอ-ด.หินดาด	๒๕๐,๐๐๐					ปรับปรุงระบบ ส่งน้ำ ตามแบบ อเนกประสงค์ หินดาด	กองช่าง	
๓	ก่อสร้างถนน คสล. วัดนิมิตวิบูลย์ - สาม แยกบ้านเขาพระเมธา เดวีร์มี บ้านหนอง ทอง หมู่ที่ ๓	เพื่อให้ได้ถนนที่มี มาตรฐาน	งานถนนคสล.กว้าง ๕.๕ ม. ยาว ๑๐๖ ม. ทิศเหนือ ๐.๕๕ ม. ตามแบบขอ หินดาด	๒๕๖,๐๐๐					ถนนคสล.กว้าง ๕.๕ ม. ยาว ๑๐๖ ม. ทิศ ๐.๕๕ ม.	กองช่าง	

ที่	โครงการ	วัตถุประสงค์	เป้าหมาย (ผลผลิตของโครงการ)	งบประมาณและค่าใช้จ่าย				ตัวชี้วัด (KPI)	ผลที่คาดว่าจะได้รับ	หน่วยงาน ที่รับผิดชอบ
				๒๕๖๖ (บาท)	๒๕๖๗ (บาท)	๒๕๖๘ (บาท)	๒๕๖๙ (บาท)			
๔	ก่อสร้างถนนคอนกรีตเสริมเหล็ก หมู่ที่ ๓ ตำบลบ่อชะงะ หมู่ที่ ๓	เพื่อให้ได้ถนนที่มีมาตรฐาน	งานระบบลาดผิวกว้าง ๕ ม. ยาว ๕๐๐ ม. เพื่อบริการสัญจร ๐.๓๕ ล้านบาทแบบขอบเขต พื้นที่ลาด		๓,๘๕๐,๐๐๐	๓,๘๕๐,๐๐๐		ถนนกว้าง ๕ ม. ยาว ๕๐๐ ม. สูงเฉลี่ย ๑.๕๐ ม.	กองช่าง	
๕	ก่อสร้างถนนดินลูกรังสายวัดบ้านพัน บ้านนาอ้อย บ้านนาแปลง หลวง หมู่ที่ ๓	เพื่อให้ได้ถนนที่มีมาตรฐาน	งานระบบลาดผิวกว้าง ๕ ม. ยาว ๖๐๐ ม. ถนนลาดสี่ล้อ ๐.๓๕ ม. สายแบบขอบเขต พื้นที่ลาด		๓,๘๕๐,๐๐๐			ถนนลาดผิวกว้าง ๕ ม. ยาว ๖๐๐ ม. ถนนลาดสี่ล้อ หน้าเฉลี่ย ๐.๓๕ ม.	กองช่าง	
๖	ก่อสร้างถนนดินลูกรังจากบ้านบางสุพรรณ อุดตึก-บ้านนาบ่อพัน หมู่บ้านหนอง หลวง หมู่ที่ ๓	เพื่อให้ได้ถนนที่มีมาตรฐาน	งานระบบลาดผิวลูกรังกว้าง ๕ ม. ยาว ๕๕๐ ม. ถนนลาดสี่ล้อ ๐.๓๐ ม.		๕,๐๐๐,๐๐๐			ถนนดินลูกรังกว้าง ๕ ม. ยาว ๕๕๐ ม. หน้าเฉลี่ย ๐.๓๐ ม. จำนวน ๑ เมตร	กองช่าง	
๗	ก่อสร้างรางระบายน้ำรูปสี่เหลี่ยมด้านขนานของฝายบ้านหนองฝาย บ้านหนองหลวง หมู่ที่ ๓	เพื่อระบายน้ำภายในชุมชน	ก่อสร้างรางระบายน้ำรูปสี่เหลี่ยมด้านขนานกว้าง ๖๐.๕๐ ม. ลึกเฉลี่ย ๐.๒๕-๐.๓๐ ม. ยาว ๑๒๐ เมตรแบบฉบับวิศวกรรม		๓๕๐,๐๐๐			รางระบายน้ำปากกว้าง ๖๐.๕๐ ม. ลึกเฉลี่ย ๐.๒๕-๐.๓๐ ม. ยาว ๑๒๐ ม.	กองช่าง	

ที่	โครงการ	วัตถุประสงค์	เป้าหมาย (ผลผลิตของโครงการ)	งบประมาณแต่ละปีผ่านมา					ผลที่คาดว่าจะได้รับ	หน่วยงาน ที่รับผิดชอบ
				๒๕๖๖ (บาท)	๒๕๖๗ (บาท)	๒๕๖๘ (บาท)	๒๕๖๙ (บาท)	๒๕๗๐ (บาท)		
๘	ก่อสร้างรางระบายน้ำ บ้านคูบัวสายบ้าน นาขัติย์ย์ ฝั่งเหนือ - บ้านบดสงวน บ้านหนองพลอง หมู่ ที่ ๓	เพื่อระบายน้ำ ภายในชุมชน	ก่อสร้างรางระบายน้ำรูป ตัวยูขนาดกว้าง ๖.๕๖ ม. ลึกเฉลี่ย ๐.๖๕-๐.๓๐ ม. ยาว ๑๕๐ ม. ตามแบบ องค์การบริหาร	๑๘๐,๐๐๐					วางระบบระบายน้ำ น้ำอย่างมี ประสิทธิภาพ	กองช่าง
๙	ก่อสร้างรางระบาย น้ำรูปตัวยูสายบ้าน นาขัติย์พลอง - นาย บุญดี บ้านหนอง พลอง หมู่ที่ ๓	เพื่อระบายน้ำ ภายในชุมชน	ก่อสร้างรางระบายน้ำรูป ตัวยูขนาดกว้าง ๖.๕๖ ม. ลึกเฉลี่ย ๐.๖๕-๐.๓๐ ม. ยาว ๒๐๐ ม. ตามแบบ องค์การบริหาร	๒๕๐,๐๐๐					วางระบบระบาย น้ำอย่างมี ประสิทธิภาพ	กองช่าง
๑๐	ปรับปรุงรางระบาย น้ำภายในหมู่ที่ ๓ บ้านหนองพลอง หมู่ ที่ ๓	เพื่อระบายน้ำ ภายในชุมชน	ปรับปรุงรางระบายน้ำ ขนาดหน้ากว้างในหมู่บ้าน	๕๐๐,๐๐๐					ซ่อมแซมระบบ น้ำอย่างมี ประสิทธิภาพ	กองช่าง
๑๑	ปรับปรุงระบบท่อ ประปาหมู่บ้าน บ้าน หนองพลอง หมู่ที่ ๓	เพื่อให้ได้ประปาที่ มีประสิทธิภาพ	เปลี่ยนท่อประปา ขนาด ๒ ๒ นิ้ว เป็น ๒ ๓ นิ้ว ตามแบบองค์การบริหาร	๘๐๐,๐๐๐					วางระบบประปา อย่างมี ประสิทธิภาพ	กองช่าง

ที่	โครงการ	วัตถุประสงค์	เป้าหมาย (ผลผลิตโครงการ/โครงการ)	งบประมาณและที่ตามมา					ตัวชี้วัด (KPI)	ผลที่คาดว่าจะได้รับ	หน่วยงาน ที่ได้รับมอบหมาย
				๒๕๖๖ (บาท)	๒๕๖๗ (บาท)	๒๕๖๘ (บาท)	๒๕๖๙ (บาท)	๒๕๗๐ (บาท)			
๑๒	ก่อสร้างลานจอดรถ กำลังขยาย บ้าน หนองพอง หมู่ที่ ๓	เพื่อให้ประชาชนมี สถานที่จอดรถที่สะดวก และปลอดภัย	ตามแผนฯ ขยายกำลัง ๘ ม. ยาว ๓๘ ม. ตามแบบ อนุมัติเทศบาล ๑ แห่ง	๓๖๖,๐๐๐					ตามผล. ขนาด กว้าง ๘ ม. ยาว ๓๘ ม. อนุมัติ เทศบาล ๑ แห่ง	กองช่าง	
๑๓	ก่อสร้างถนน คอนกรีต อเนกประสงค์ บ้าน หนองพอง หมู่ที่ ๓	เพื่อให้ประชาชนมี ถนนที่สะดวก และปลอดภัย การเกษตร	ตามผล. ขยายกำลัง ๘ ม. ยาว ๓๒๓ ม. ตามแบบ อนุมัติเทศบาล ๑ แห่ง	๕๑๗,๐๐๐					ตามผล. ขนาด กว้าง ๘ ม. ยาว ๓๒๓ ม. ๑ แห่ง	กองช่าง	
๑๔	ก่อสร้างที่มคอนกรีต ยางขาว บ้านหนอง พอง หมู่ที่ ๓	เพื่อให้มีสถานที่ เก็บวัสดุ ได้มาตรฐาน	พื้นที่ ๑๖๖.๖๖ ตาราง เมตร ยาว ๒๓๓ ม. ๑๘๖ ม. ยาว ๒๓๓ ม.		๒๐๘,๕๐๐				พื้นที่ผล. ขนาด กว้าง ๑๕.๖ ม. ยาว ๒๓๓ ม.	กองช่าง	
๑๕	ก่อสร้างศูนย์สุขภาพ ผู้สูงอายุ บ้านหนอง พอง หมู่ที่ ๓	เพื่อให้มีสถานที่ ผู้สูงอายุทำ กิจกรรมส่งเสริม สุขภาพ	ก่อสร้างศูนย์สุขภาพ ผู้สูงอายุ ตามแบบ อนุมัติเทศบาล ๑ แห่ง				๒๐๐,๐๐๐		พื้นที่ผล. ขนาด กว้าง ๑๕.๖ ม. ยาว ๒๓๓ ม.	กองช่าง	
๑๖	ปรับปรุงภูมิทัศน์ บริเวณทางเข้า หมู่บ้าน หนอง พอง หมู่ที่ ๓	เพื่อให้มีสถานที่ พักผ่อน ของชุมชน ที่ปลอดภัย	ปรับปรุงภูมิทัศน์ บริเวณ ทางเข้าหมู่บ้าน ตามแบบ อนุมัติเทศบาล	๕๐๐,๐๐๐					ปรับปรุงภูมิทัศน์ บริเวณทางเข้า หมู่บ้าน	กองช่าง	

ที่	โครงการ	วัตถุประสงค์	เป้าหมาย (ผลผลิตของโครงการ)	งบประมาณและที่ผ่านมา					ตัวชี้วัด (KPI)	ผลที่คาดว่าจะ จะได้รับ	หน่วยงาน ที่รับผิดชอบ
				๒๕๖๖ (บาท)	๒๕๖๗ (บาท)	๒๕๖๘ (บาท)	๒๕๖๙ (บาท)	๒๕๗๐ (บาท)			
๑๗	ก่อสร้างศาลาแบบ โดมบริเวณเสาขี้ขาว บ้านหนองพลอง หมู่ ที่ ๓	เพื่อให้ผู้ชมชนมี พื้นที่จัดกิจกรรมที่ ได้มาตรฐาน	ก่อสร้างศาลาแบบโดม บริเวณเสาขี้ขาว ขนาด กว้าง ๓๓ ม. ยาว ๑๕.๖ ตามแบบ อบต.ห้วยดาด					๑๕๖,๐๐๐ (บาท)	ศาลาแบบโดม บริเวณ เสาขี้ขาว ขนาดกว้าง ๓๓ม. ยาว ๑๕.๖ ตามแบบ อบต. ห้วยดาด	เพื่อให้ผู้ชมชนมี พื้นที่จัด กิจกรรมร่วมกับ ชุมชน	กองช่าง
๑๘	ปรับปรุงศาลาหมอง ชาวบ้านหนองพลอง หมู่ที่ ๓	เพื่อให้ผู้ชมชนมี พื้นที่จัดกิจกรรมที่ ได้มาตรฐาน	ปรับปรุงพื้นที่ศาลา หมองประชาชนหนอง พลอง กว้าง ๑๕.๖ ม. ยาว ๑๕.๕ ม.					๗๖,๐๐๐	ปรับปรุงพื้นที่ ศาลา หมองประชาชน หนองพลอง ขนาด กว้าง ๑๕.๕ ม. ยาว ๑๕.๕ ม.	เพื่อให้ผู้ชมชนมี พื้นที่จัด กิจกรรมร่วมกับ ชุมชน	กองช่าง
๑๙	ชุดขยายบ่อขยะ บ้านหนองพลอง หมู่ ที่ ๓	เพื่อให้ผู้ชมชนมี ขยะเพิ่มขึ้น	ชุดขยายบ่อขยะ ขนาด กว้าง ๓๐ ม. ยาว ๓๓ ม.					๕๐,๐๐๐	ชุดขยายบ่อขยะ ขนาดกว้าง ๓๐ ม. ยาว ๓๓ ม.	เพื่อให้ผู้ชมชน เพิ่มขึ้น	กองช่าง
๒๐	ก่อสร้างถนนลาด จากบ้านขาม - บ้านนางิ้ว บ้านโคก สะอาด หมู่ที่ ๖	เพื่อให้ได้ถนนที่มี มาตรฐาน	งานถนนลาดขนาดกว้าง ๕ ม. ยาว ๓๐๐ ม. หน้า เขื่อน ๒.๑๕ ม. รายละเอียดตามแบบ อบต.ห้วยดาด					๒๗๖,๐๐๐	ถนนลาดขนาด กว้าง ๕ ม. ยาว ๓๐๐ ม. หน้า เขื่อน ๒.๑๕ ม. รายละเอียด	เพื่อให้ผู้ชมชนมี ความปลอดภัย ในการสัญจร	กองช่าง

ที่	โครงการ	วัตถุประสงค์	เป้าหมาย (ผลิตภัณฑ์ของโครงการ)	งบประมาณเฉลี่ยที่ผ่านมา					ตัวชี้วัด (KPI)	ผลที่คาดว่าจะได้รับ	หน่วยงาน ที่รับผิดชอบ
				๒๕๖๖ (บาท)	๒๕๖๗ (บาท)	๒๕๖๘ (บาท)	๒๕๖๙ (บาท)	๒๕๗๐ (บาท)			
๒๑	ก่อสร้างถนน คสล. จากบ้านนาทรายวัน สี่ก - บ้านเขยอสนศรี บ้านโคกสะอาด หมู่ ที่ ๖	เพื่อให้ได้ถนนที่มี มาตรฐาน	งานถนนคสล.ขนาดกว้าง ๕ ม. ยาว ๓๐๐ ม. หน้า เฉลี่ย ๓.๓๕ ม. รายละเอียดตามแบบ ฉบับ. ๖/๒๕๖๖	๒๕๖๗ (บาท) ๖๗๕,๐๐๐	๒๕๖๘ (บาท)	๒๕๖๙ (บาท)	๒๕๗๐ (บาท)	ถนนคสล.ขนาด กว้าง ๕ ม. ยาว ๓๐๐ ม.	ประชาชนมี ความปลอดภัย ในการสัญจร	กองช่าง	
๒๒	ก่อสร้างถนน คสล. จากบ้านนาทรายวัน สี่ก - ศาลาหมู่บ้านโคก สะอาด หมู่ที่ ๖	เพื่อให้ได้ถนนที่มี มาตรฐาน	งานถนนคสล.ขนาดกว้าง ๕ ม. ยาว ๓๐๐ ม. หน้า เฉลี่ย ๐.๓๕ ม. รายละเอียดตามแบบ ฉบับ. ๖/๒๕๖๖	๒๕๖๗ (บาท) ๖๗๕,๐๐๐				ถนนคสล.ขนาด กว้าง ๕ ม. ยาว ๓๐๐ ม.	ประชาชนมี ความปลอดภัย ในการสัญจร	กองช่าง	
๒๓	ก่อสร้างถนน คสล. จากบ้านนาทรายวัน หน้าสี่ก - บ้านนา ทรายวัน หมู่ที่ ๖ บ้านโคกสะอาด หมู่ที่ ๖	เพื่อให้ได้ถนนที่มี มาตรฐาน	งานถนนคสล.ขนาดกว้าง ๕ ม. ยาว ๓๐๐ ม. หน้า เฉลี่ย ๐.๑๕ ม. รายละเอียดตามแบบ ฉบับ. ๖/๒๕๖๖	๒๕๖๗ (บาท) ๖๗๕,๐๐๐	๒๕๖๘ (บาท) ๖๗๕,๐๐๐			ถนนคสล.ขนาด กว้าง ๕ ม. ยาว ๓๕๐ ม.	ประชาชนมี ความปลอดภัย ในการสัญจร	กองช่าง	
๒๔	ก่อสร้างถนน คสล. บ้านนาทรายวัน - สะพานข้ามลำห้วย บ้านโคกสะอาด หมู่ ที่ ๖	เพื่อให้ได้ถนนที่มี มาตรฐาน	งานถนนคสล.ขนาดกว้าง ๕ ม. ยาว ๖๐๐ ม. หน้า เฉลี่ย ๐.๑๕ ม. รายละเอียดตามแบบ ฉบับ. ๖/๒๕๖๖	๒๕๖๗ (บาท) ๖๗๕,๐๐๐				ถนนคสล.ขนาด กว้าง ๕ ม. ยาว ๖๐๐ ม.	ประชาชนมี ความปลอดภัย ในการสัญจร	กองช่าง	

ที่	โครงการ	วัตถุประสงค์	เป้าหมาย (ผลผลิตของโครงการ)	งบประมาณและที่ผ่านมา					ผู้รับผิดชอบ	หน่วยงาน ที่รับผิดชอบ
				๒๕๖๖ (บาท)	๒๕๖๗ (บาท)	๒๕๖๘ (บาท)	๒๕๖๙ (บาท)	๒๕๗๐ (บาท)		
๒๕	ก่อสร้างระบบเติมคลอรีน สายบ้านโกลกสะอาด - บ้านธรรมะคำ บ้าน โกลกสะอาด หมู่ที่ ๖	เพื่อให้ได้คุณภาพ มาตรฐาน	งานเติมคลอรีนระบบ กว้าง ๕ ม. ยาว ๕,๐๐๐ ม. ตามแบบฉบับเทศบาล	๕,๕๐๐,๐๐๐					ดำเนินการเสร็จ ตามกำหนด งบประมาณ ๕ ม. ยาว ๕,๐๐๐ ม.	กองช่าง
๒๖	ขุดลอกสระลำห้วย ฉะหมก บ้านโกลก สะอาด หมู่ที่ ๖	เพื่อเป็นแหล่งเก็บ น้ำในการเกษตร	ขุดลอกสระลำห้วยและ งบประมาณตามแบบ ฉบับเทศบาล	๕๖๐,๐๐๐					ขุดลอกตามแบบ ที่ อบต.กำหนด	กองช่าง
๒๗	ขุดลอกสระ ตะขิงออก บ้านโกลก สะอาด หมู่ที่ ๖	เพื่อเป็นแหล่งเก็บ น้ำในการเกษตร	ขุดลอกสระตะขิงและ งบประมาณตามแบบ ฉบับเทศบาล		๕๖๐,๐๐๐				ขุดลอกตามแบบ ที่ อบต.กำหนด	กองช่าง
๒๘	ก่อสร้างถนน คลอง สายบ้านนาขยวิดิ - วัดห้วยยาง บ้าน ห้วยยาง หมู่ที่ ๗	เพื่อให้ได้ถนนที่มี มาตรฐาน	งานถนนเทศบาลขนาดกว้าง ๕ ม. ยาว ๒๓๕ ม. หน้า วัด ๐.๑๕ ม. รายละเอียดตามแบบ ฉบับเทศบาล					๕๖๗,๐๐๐	ถนนเทศบาลขนาด กว้าง ๕ ม. ยาว ๒๓๕ ม.	กองช่าง
๒๙	ก่อสร้างถนน คลอง สายบ้านนาขยวิดิ หรือโกลกสะอาด บ้านห้วยยาง หมู่ที่ ๗	เพื่อให้ได้ถนนที่มี มาตรฐาน	งานถนนเทศบาลขนาดกว้าง ๕ ม. ยาว ๑๕๐ ม. หน้า วัด ๐.๑๕ ม. รายละเอียดตามแบบ ฉบับเทศบาล					๓๗๕,๐๐๐	ถนนเทศบาลขนาด กว้าง ๕ ม. ยาว ๑๕๐ ม.	กองช่าง

ที่	โครงการ	วัตถุประสงค์	เป้าหมาย (ผลผลิตของโครงการ)	งบประมาณและที่มาเงิน					ตัวชี้วัด (KPI)	ผลที่คาดว่าจะได้รับ	หน่วยงาน ที่รับผิดชอบ
				๒๕๖๖ (บาท)	๒๕๖๗ (บาท)	๒๕๖๘ (บาท)	๒๕๖๙ (บาท)	๒๕๗๐ (บาท)			
๓๐	ก่อสร้างระบบทันตสุขภาพ สำหรับบ้านห้วยยาง บ้านสันตาด บ้าน ห้วยยาง หมู่ที่ ๓	เพื่อให้ได้งานที่มี มาตรฐาน	งานระบบทันตสุขภาพ ๕ ม.ยาว ๕,๐๐๐ ม. พบ เฉลี่ย ๐.๑๐๐ ม.	๒๕๖,๐๐๐					งบ.เงินอุดหนุน ๕ ม.ยาว ๑,๐๐๐ M.	กองช่าง	
๓๑	ก่อสร้างระบบทันตสุขภาพ บ้านห้วยยาง - บ้านสระมะค่า บ้าน ห้วยยาง หมู่ที่ ๓	เพื่อให้ได้งานที่มี มาตรฐาน	งานระบบทันตสุขภาพ ๕ ม.ยาว ๕,๐๐๐ ม. พบเฉลี่ย ๐.๑๐๐ ม.		๑๕๕,๐๐๐				งบ.เงินอุดหนุน ๕ ม.ยาว ๕,๐๐๐ M. งบ.เงินอุดหนุน ไม่ถาวร ๓,๐๐๐	กองช่าง	
๓๒	ก่อสร้างกำแพงคอนกรีต ลำห้วยยาง(ฝั่งสอง ฝั่ง) บ้านห้วยยาง หมู่ที่ ๗	เพื่อให้ได้งานที่มี มาตรฐาน	งานระบบทันตสุขภาพ ๕ ม.ยาว ๕,๐๐๐ ม. รายละเอียดตามแบบ ขอบเขตเทศบาล					๕๐๐,๐๐๐	งบ.เงินอุดหนุน งบ.เงินอุดหนุน ไม่ถาวร ๓,๐๐๐ M.	กองช่าง	
๓๓	ก่อสร้างกำแพงคอนกรีต บ้านห้วยยาง หมู่ที่ ๗	เพื่อให้ได้งานที่มี มาตรฐาน	ก่อสร้างกำแพงคอนกรีต บ้านห้วยยาง หมู่ที่ ๗ พื้นที่ ๒๐๐ ม. พบเฉลี่ย ๐.๑๕๕ ม.	๓๐๐,๐๐๐					งบ.เงินอุดหนุน งบ.เงินอุดหนุน ไม่ถาวร ๓,๐๐๐ M.	กองช่าง	
๓๔	จัดทอยกน้ำห้วยยาง บริเวณสระประปา บ้านห้วยยาง หมู่ที่ ๗	เพื่อให้ได้งานที่มี มาตรฐาน	ขุดลอกขนำบประปา ๓,๐๐๐ ตร.ม.	๕๐๐,๐๐๐					งบ.เงินอุดหนุน งบ.เงินอุดหนุน ไม่ถาวร ๓,๐๐๐ M.	กองช่าง	

ที่	โครงการ	วัตถุประสงค์	เป้าหมาย (ผลผลิตของโครงการ)	งบประมาณและที่ผ่านมา					ตัวชี้วัด (KPI)	ผลที่คาดว่าจะได้รับ	หน่วยงาน ที่รับผิดชอบ
				๒๕๖๖ (บาท)	๒๕๖๗ (บาท)	๒๕๖๘ (บาท)	๒๕๖๙ (บาท)	๒๕๗๐ (บาท)			
๓๕	ก่อสร้างรางระบายน้ำจากบ้านนงครวญ - บ้านนายเลื่อน บ้านหัวเข้าง หมู่ที่ ๗	เพื่อระบายน้ำภายในชุมชน	รางระบายน้ำรูปสี่เหลี่ยม ขนาดกว้าง ๑.๕๐ ม. ลึกเฉลี่ย ๐.๒๕-๐.๓๐ ม. ยาว ๒๐๐ เมตรแบบลาดเทินลาด	๒๓๐,๐๐๐					รางระบายน้ำ ปากกว้าง ๑.๕๐ ม. ลึกเฉลี่ย ๐.๒๕-๐.๓๐ ม. ยาว ๒๐๐ ม.	ชุมชนระบายน้อย่างมีประสิทธิภาพ	กองช่าง
๓๖	ก่อสร้างถนน คสล. จากหมู่บ้าน - คลองอีสานเขีย บ้านเมืองเพชร หมู่ที่ ๘	เพื่อให้ได้ถนนที่มีมาตรฐาน	งานถมดิน งานตบกว้าง ๔ เมตร ๕๖๖ ม. ยาว เฉลี่ย ๐.๓๕ ม. ระบายน้ำแบบระบบจับหินตาด				๒๒๖,๐๐๐		ถนนคสล. ขนาดกว้าง ๔ เมตร ยาว ๓๐๐ ม.	ประชาชนมีความปลอดภัยในการสัญจร	กองช่าง
๓๗	ก่อสร้างขมายั่วจราจรสายกลาง หมู่บ้าน บ้านเมืองเพชร หมู่ที่ ๘	เพื่อให้ได้ถนนที่มีมาตรฐาน	ขมายั่วจราจรสี ๓ ระยะ ๓ เมตร รวม ๒๐๐ ม. ยาว แบบขอบเขตินตาด					๑๓๓,๐๐๐	ขมายั่วจราจรสี ๓ ระยะ ๓ เมตร รวม ๒๐๐ ม.	ประชาชนมีความปลอดภัยในการสัญจร	กองช่าง
๓๘	ก่อสร้างถนนหินตูด สายโนกดิน บ้านเมืองเพชร หมู่ที่ ๘	เพื่อให้ได้ถนนที่มีมาตรฐาน	งานถมดินรูปสี่เหลี่ยม กว้าง ๕ ม. ยาว ๕๐๐ ม. ตามแบบ อบต. ทับศาลา		๑๕๕,๐๐๐				ถนนหินตูด ขนาด กว้าง ๕ ม. ยาว ๕๐๐ ม.	ประชาชนมีความปลอดภัยในการสัญจร	กองช่าง
๓๙	ปรับปรุงรางระบายน้ำภายในหมู่บ้านเมืองเพชร หมู่ที่ ๘	เพื่อระบายน้ำภายในชุมชน	ติดตั้งรางระบายน้ำ ยาว ๓๐๐ เมตรแบบขอบเขตินตาด					๑๐๐,๐๐๐	รางระบายน้ำ ตามแบบ อบต. ทับศาลา	ชุมชนระบายน้อย่างมีประสิทธิภาพ	กองช่าง

ที่	โครงการ	วัตถุประสงค์	เป้าหมาย (ผลผลิตของโครงการ)	งบประมาณเลขที่ผ่านมา					ตัวชี้วัด (KPI)	ผลที่คาดว่าจะ จะได้รับ	หน่วยงาน ที่รับผิดชอบ
				๒๕๖๐ (บาท)	๒๕๖๑ (บาท)	๒๕๖๒ (บาท)	๒๕๖๓ (บาท)	๒๕๖๔ (บาท)			
๔๐	ปรับปรุงศาลากลาง ประชาชน-บ้านมั่นคง เพชรบุรี ๘	เพื่อให้ชุมชนมีพื้นที่พักอาศัยที่มีมาตรฐาน	งานปรับปรุงพื้นที่ศาลากลาง ประชาชน กิ่ง ๑๕ ม. ยาว ๒๕๘ ม. จำนวน ๑ หลัง						งานปรับปรุงพื้นที่พักอาศัย กิ่ง ๑๕ ม. ยาว ๒๕๘ ม. จำนวน ๑ หลัง	มีพื้นที่ทำ กิจกรรม ร่วมกับภายใน ชุมชน	กองช่าง
๔๑	ก่อสร้างถนนคอนกรีต จากหมู่บ้าน-ชุมชน หีนคาบ บ้านตะคร้อ หมู่ที่ ๕	เพื่อให้ได้ถนนที่มีมาตรฐาน	งานถนนคอนกรีตขนาดกว้าง ๕ ม. ยาว ๘๕๐ ม. หน้า เลขที่ ๖๐๓๕ ม. ตามแนว อบต.หีนคาบ	๒,๘๕๐,๐๐๐					ถนนคอนกรีตขนาด กว้าง ๕ ม. ยาว ๘๕๐ ม. หน้า เลขที่ ๖๐๓๕ ม. จบปี ๒๕๖๓.	ประชาชนมี ความปลอดภัย ในการสัญจร	กองช่าง
๔๒	ก่อสร้างถนนคอนกรีต จากบ้านนายเฉลิม พล - บ้านนายสกล บ้านตะคร้อใต้ หมู่ที่ ๕	เพื่อให้ได้ถนนที่มีมาตรฐาน	งานถนนคอนกรีตขนาดกว้าง ๕ ม. ยาว ๑๑๒ ม. หน้า เลขที่ ๐๓๕ ม. รายละเอียดตามแบบ สถาปัตย์			๒๕๕,๘๔๐			ถนนคอนกรีตขนาด กว้าง ๕ ม. ยาว ๑๑๒ ม.	ประชาชนมี ความปลอดภัย ในการสัญจร	กองช่าง
๔๓	ก่อสร้างถนนคอนกรีต จากหมู่บ้าน - ระบัว ลำทะลัก บ้านตะคร้อใต้ หมู่ที่ ๕	เพื่อให้ได้ถนนที่มีมาตรฐาน	งานถนนคอนกรีตขนาดกว้าง ๕ ม. ยาว ๖๖๐ ม. หน้า เลขที่ ๐๑๕ ม. ตามแบบ สถาปัตย์	๓,๗๕๐,๐๐๐					ถนนคอนกรีตขนาด กว้าง ๕ ม. ยาว ๖๖๐ ม. หน้า เลขที่ ๐๑๕ ม.	ประชาชนมี ความปลอดภัย ในการสัญจร	กองช่าง

ที่	โครงการ	วัตถุประสงค์	เป้าหมาย (ผลผลิตของโครงการ)	งบประมาณแต่ละปีผ่านมา				ตัวชี้วัด (KPI)	ผลที่คาดว่าจะได้รับ	หน่วยงาน ที่รับผิดชอบ
				๒๕๖๖ (บาท)	๒๕๖๗ (บาท)	๒๕๖๘ (บาท)	๒๕๖๙ (บาท)			
๔๔	ก่อสร้างระบบ คลอด, ศาลาบ้านนายนอรุณ - บ้านนายนอรุณ บ้านตะคร้อใต้ หมู่ที่ ๔	เพื่อให้ได้คนที่มีมาตรฐาน	งานบูรณะศาลาคลอดกว้าง ๕ ม. ยาว ๘๐ ม. พบ เฉลี่ย ๐.๑๕ ม. รายละเอียดติดตามแบบ อนุมัติเห็นชอบ					ถนนลาด, ขนาด กว้าง ๕ ม. ยาว ๘๐ ม.	ประชาชนมี ความปลอดภัย ในการสัญจร	กองช่าง
๔๕	ก่อสร้างถนนเห็นตุ๊ก จากถนนคอนกรีต - โนนเมืองเก่า บ้าน ตะคร้อใต้ หมู่ที่ ๔	เพื่อให้ได้ถนนที่มีมาตรฐาน	งานถนนหินคลุก กว้าง ๕ ม. ยาว ๑,๐๐๐ ม. พบ เฉลี่ย ๐.๑๑ ม.		๓๖๖,๐๐๐			ถนนหินคลุก กว้าง ๕ ม. ยาว ๑,๐๐๐ ม.	ประชาชนมี ความปลอดภัย ในการสัญจร	กองช่าง
๔๖	ก่อสร้างท่อระบาย น้ำจากบ้านพักครู - บ้านทับทิมโรงเรียน บ้านตะคร้อ บ้าน ตะคร้อใต้ หมู่ที่ ๔	เพื่อให้ได้ใช้ประปาที่มีประสิทธิภาพ	งานวางท่อระบายน้ำจาก บ้านพักครู - บ้านทับทิม โรงเรียนบ้านตะคร้อ ความยาว ๕๑ ม.	๕๐,๐๐๐				วางท่อระบายน้ำ จากบ้านพักครู - บ้านทับทิม โรงเรียนบ้าน ตะคร้อ ความยาว ๕๐ ม.	ชุมชนมีน้ำ ใช้อย่าง ปลอดภัย	กองช่าง
๔๗	ปรับปรุงระบบ ประปาบริเวณลำ ธาร บ้านตะคร้อใต้ หมู่ที่ ๔	เพื่อประหยัดพลัง ไฟฟ้าในการ บริหารจัดการ น้ำประปา	ติดตั้งประปาอัตโนมัติ เย็นลำธาร	๒๐๐,๐๐๐				ปรับระบบ ประปา จำนวน ๑ แห่ง	ชุมชนมี น้ำประปา ใช้อย่างปลอดภัย	กองช่าง

ที่	โครงการ	วัตถุประสงค์	เป้าหมาย (ชนิดผลิตภัณฑ์โครงการ)	งบประมาณและที่ดำเนินการ					ตัวชี้วัด (KPI)	ผลที่คาดว่าจะ จะได้รับ	หน่วยงาน ที่รับผิดชอบ
				๒๕๖๓ (บาท)	๒๕๖๔ (บาท)	๒๕๖๕ (บาท)	๒๕๖๖ (บาท)	๒๕๖๗ (บาท)			
๔๘	ก่อสร้างถนน คสล. จากห้างแยกคันนันท วัน - บ้านบางบัวต นกลาง บ้านปรังคัง หมู่ที่ ๑๑	เพื่อให้ได้ถนนที่มี มาตรฐาน	งานถนนคสล.ขนาดกว้าง ๔ ม. ยาว ๒๓๕ เมตร เนื้อที่ ๑.๑๕ ไร่. รายละเอียดตามแบบ ยาด.สันตนา					๕๐๗,๕๖๐	ถนนคสล.ขนาด กว้าง ๔ ม. ยาว ๒๓๕ ม.	ประชาชนมี ความปลอดภัย ในการสัญจร	กองช่าง
๔๙	ก่อสร้างถนนคสล. จากหนองไต้ - ประปาหมู่บ้าน บ้าน ปรังคัง หมู่ที่ ๑๑	เพื่อให้ได้ถนนที่มี มาตรฐาน	งานถนนคสล.ขนาดกว้าง ๔ ม. ยาว ๑๙๖ ม. ตาม แบบยาด.สันตนา				๓๒๑,๖๖๐		ถนนคสล.ขนาด กว้าง ๔ ม. ยาว ๑๙๖ ม.	ประชาชนมี ความปลอดภัย ในการสัญจร	กองช่าง
๕๐	ก่อสร้างถนนคสล. จากบ้านนายสมศรี แยกสระน้ำ บ้าน ปรังคัง หมู่ที่ ๑๑	เพื่อให้ได้ถนนที่มี มาตรฐาน	งานถนนคสล.ขนาดกว้าง ๔ ม. ยาว ๖๐ ม. ตาม แบบยาด.สันตนา					๓๐,๐๐๐	ถนนคสล.ขนาด กว้าง ๔ ม. ยาว ๖๐ ม.	ประชาชนมี ความปลอดภัย ในการสัญจร	กองช่าง
๕๑	ก่อสร้างถนน คสล. จากบ้านนายบุญเฝ้า จำนงค์พร้อม บ้าน ปรังคัง หมู่ที่ ๑๑	เพื่อให้ได้ถนนที่มี มาตรฐาน	งานถนนคสล.ขนาดกว้าง ๔ ม. ยาว ๕๐๐ เมตร เนื้อที่ ๐.๑๕๕ ไร่. รายละเอียดตามแบบ ยาด.สันตนา	๓,๘๕๑,๐๐๐					ถนนคสล.ขนาด กว้าง ๔ ม. ยาว ๕๐๐ ม.	ประชาชนมี ความปลอดภัย ในการสัญจร	กองช่าง

ที่	โครงการ	วัตถุประสงค์	เป้าหมาย (ผลผลิตของโครงการ)	งบประมาณและที่ผ่านมา					ตัวชี้วัด (KPI)	ผลที่คาดว่าจะ จะได้รับ	หน่วยงาน ที่รับผิดชอบ
				๒๕๖๖ (บาท)	๒๕๖๗ (บาท)	๒๕๖๘ (บาท)	๒๕๖๙ (บาท)	๒๕๗๐ (บาท)			
๔๒	ก่อสร้างถนนลาดยาง สายบ้านปรังค์ อ. พิมายแกลง บ้าน ปรังค์ หมู่ที่ ๑๑	เพื่อให้ได้ถนนที่มี มาตรฐาน	ถนนลาดยางขนาด กว้าง ๖ ม. ยาว ๑,๕๐๐ ม.				๕,๕๐๐,๐๐๐		ถนนลาดยาง ขนาด กว้าง ๖ ม. ยาว ๑,๕๐๐ ม.	ประชาชนมี ความปลอดภัยด้วย ในการสัญจร	กองช่าง
๔๓	ก่อสร้างระบบหิวน้ำ สายบ้านปรังค์ - หนองโพธิ์ บ้าน ปรังค์ หมู่ที่ ๑๑	เพื่อให้ได้ถนนที่มี มาตรฐาน	งานระบบหิวน้ำขนาด กว้าง ๕ ม. ยาว ๑,๖๐๐ ม. รายละเอียดตามระบบ อบต.พิมาย	๒๕๐,๐๐๐					ถนนหิวน้ำ ขนาด กว้าง ๕ ม. ยาว ๑,๖๐๐ ม.	ประชาชนมี ความปลอดภัยด้วย ในการสัญจร	กองช่าง
๔๔	ปรับปรุงระบบ ประปาหมู่ที่ ๑๑	เพื่อประหยัดพลังงาน ไฟฟ้าในการ บริหารจัดการ น้ำประปา	ปฎิปรุงระบบประปาให้ เป็นระบบพลังงาน แสงอาทิตย์		๕๐๐,๐๐๐				ปรับปรุงระบบ ประปา จำนวน ๓ แห่ง	ชุมชนประหยัด พลังงานในการ บริหารจัดการ น้ำประปา	กองช่าง
๔๕	ก่อสร้างรางระบาย น้ำจากแกลบองแต้ - สระน้ำโรงเรียนเก่า บ้านปรังค์ หมู่ที่ ๑๑	เพื่อระบายน้ำ ภายในชุมชน	รางระบายน้ำรูปตัววี ขนาดปากกว้าง ๑.๕๐ ม. ลึก ๑.๒๕ ม. ยาว ๑.๓๐ ม. ยาว ๑.๐๐ ม. รวมแบบ อบต.พิมาย				๑๑๕,๐๐๐		รางระบายน้ำ ปากกว้าง ๑.๕๐ ม. ลึก ๑.๒๕ ม. ยาว ๑.๓๐ ม. ยาว ๑.๐๐ ม. PR ๑๐๐ ม.	ชุมชนสามารถ ระบายน้ำได้ อย่างมี ประสิทธิภาพ	กองช่าง

ที่	โครงการ	วัตถุประสงค์	เป้าหมาย (โดยสังเขปของโครงการ)	งบประมาณและที่ผ่านมา					ตัวชี้วัด (KPI)	ผลที่คาดว่าจะได้รับ	หน่วยงาน ที่รับผิดชอบ
				๑๕๖๖๖ (บาท)	๒๕๖๖๗ (บาท)	๒๕๖๖๘ (บาท)	๒๕๖๖๙ (บาท)	๒๕๖๗๐ (บาท)			
๕๖	ก่อสร้างศาลา อเนกประสงค์แบบ โดย บ้านปรังค์ หมู่ ที่ ๑๑.	เพื่อให้ชุมชนมี พื้นที่จัดกิจกรรมที่ ได้มาตรฐาน	ก่อสร้างศาลา อเนกประสงค์แบบโดย ต จำนวน ๑ หลัง					๕๐๐,๐๐๐ (บาท)	ศาลา อเนกประสงค์ แบบโดย ต. จำนวน ๑ หลัง	เพื่อให้ชุมชนมี พื้นที่จัด กิจกรรมร่วมกัน ในชุมชน	กองช่าง
๕๗	ปรับปรุงระบบเสียง ตามสาย หมู่ที่ ๑๑	เพื่อประชาสัมพันธ์ ข่าวสารภายใน หมู่บ้าน	ปรับปรุงระบบเสียงตาม สายจำนวน ๑ แห่ง			๘๐,๐๐๐			มีการปรับปรุง ระบบเสียงตาม สาย	ประชาชน ได้รับข่าวสาร อย่างชัดเจน	กองช่าง
๕๘	ก่อสร้างงายไม้ จระเข้จากกิ่งนาง แดง โขงหิน - ศาลาประชาคม บ้าน หนองม่วง หมู่ที่ ๑๒	เพื่อให้ได้งบประมาณ มาตรฐาน	ขยายพื้นที่งบฯ ๑๕๖๖๖ ๓๕ ๓ มี.ยว ๕๐๐ ม. ขยายขอบเขตที่ยึด ต.	๑๓๓,๐๐๐					ขยายมีงบฯ ออกใช้ ๕๕ ๓ มี. ยว ๕๐๐ ม.	ประชาชนมี ความปลอดภัย ในการสัญจร	กองช่าง
๕๙	ก่อสร้างถนน ทสค. สายบ้านบางกัก บ้านหนองม่วง หมู่ที่ ๑๑	เพื่อให้ได้งบประมาณ มาตรฐาน	งานถนนทสค. ขนาด กว้าง ๓ ม. ยว ๓๐ ม. ถนนเส้นี ๐.๑๕ ม. วาระระยะก่อสร้างตาม อ.บ.ต.บ้านทราย	๓๑๘,๖๕๐					ถนนทสค. ขนาด กว้าง ๓ ม. ยว ๓๐ ม. ๑๐ ๑.	ประชาชนมี ความปลอดภัย ในการสัญจร	กองช่าง

ที่	โครงการ	วัตถุประสงค์	เป้าหมาย (ขอบเขตของโครงการ)	งบประมาณและที่ผ่านมา					ตัวชี้วัด (KPI)	ผลกระทบ ที่ได้รับ	หน่วยงาน ที่รับผิดชอบ
				๒๕๖๖ (บาท)	๒๕๖๗ (บาท)	๒๕๖๘ (บาท)	๒๕๖๙ (บาท)	๒๕๗๐ (บาท)			
๖๐	ก่อสร้างถนน ลตล. จากหมู่บ้าน - ห้วย ลำแวก บ้างหนอง ม่วง หมู่ที่ ๑๒	เพื่อให้ได้ถนนที่มี มาตรฐาน	งานแบบตล. ขนาด กว้าง ๓ ม. ยาว ๗๐ ม. หนาเฉลี่ย ๐.๑๕ ม. รายละเอียดตามแบบ องค์.เห็นตล.	๑๓๘,๖๕๐						ถนนตล. ขนาด กว้าง ๓ ม. ยาว ๗๐ ม.	กองช่าง
๖๑	ก่อสร้างขยาสีขาว โรงจอดรถ-สายศูนย์ ลำทิศ สามแยกศาลา ประชาคม บ้าน หนองม่วง หมู่ที่ ๑๒	เพื่อให้ได้ถนนที่มี มาตรฐาน	ขยาสีขาว ขนาดรถลต. กว้าง ๓ ม. ยาว ๑๘๐ ม. หนาเฉลี่ย ๐.๑๕ ม. ปริมาณตล.ไม่ใช่อีกว่า ๓๐๐ ตร.ม.ตามแบบ องค์.เห็นตล.	๑๖๘,๕๐๐						ขยาสีขาว ขนาด กว้าง ๓ ม. ยาว ๑๘๐ ม.	กองช่าง
๖๒	ก่อสร้างถนนหินคลุก สายป่าพวน - บ้าน โคกสะอาด บ้าน หนองม่วง หมู่ที่ ๑๒	เพื่อให้ได้ถนนที่มี มาตรฐาน	งานแบบหินคลุก ขนาด กว้าง ๓ ม. ยาว ๒,๐๐๐ ม. รายละเอียดตามแบบ องค์.เห็นตล.		๓๗๒,๐๐๐					ถนนหินคลุก ขนาด กว้าง ๓ ม. ยาว ๒,๐๐๐ ม.	กองช่าง
๖๓	ก่อสร้างถนนหินคลุก จากหมู่บ้าน - ห้วย ลำแวก บ้าน หนองม่วง หมู่ที่ ๑๒	เพื่อให้ได้ถนนที่มี มาตรฐาน	งานแบบหินคลุก ขนาด กว้าง ๓ ม. ยาว ๘๐๐ ม. รายละเอียดตามแบบ องค์.เห็นตล.	๓๗๘,๕๐๐						ถนนหินคลุก ขนาด กว้าง ๓ ม. ยาว ๘๐๐ ม.	กองช่าง

ที่	โครงการ	วัตถุประสงค์	เป้าหมาย (วิเคราะห์ตามองค์ประกอบ)	งบประมาณและชิ้นงาน					ตัวชี้วัด (KPI)	ผลที่คาดว่าจะ จะได้รับ	หน่วยงาน ที่รับผิดชอบ
				๒๕๖๖ (บาท)	๒๕๖๗ (บาท)	๒๕๖๘ (บาท)	๒๕๖๙ (บาท)	๒๕๗๐ (บาท)			
๖๔	จุดสถานีที่อเนกวง บริเวณประปา บ้าน หนองม่วง หมู่ที่ ๑๒	เพื่อเพิ่มปริมาณ น้ำดื่ม	จุดสถานี ความยาวรวม ๘๐๐ ม. ช่วงที่ ๑ กว้าง ๒๕ ม. ช่วงที่ ๒ กว้าง ๒๐ ม.					๕๐๐,๐๐๐	จุดออก ความ ยาวรวม ๘๐๐ ม. ช่วงที่ ๑ กว้าง ๒๕ ม. ช่วงที่ ๒ กว้าง ๒๐ ม.	ชุมชนมีน้ำใช้ ในการอุปโภค	กองช่าง
๖๕	ก่อสร้างฝายชะลอ น้ำบริเวณ ถนน ๒๒๒ บ้านหนองม่วง หมู่ที่ ๑๒	เพื่อแก้ไขปัญห ภัยแล้ง	ก่อสร้างฝายชะลอ น้ำบริเวณ ถนน ๒๒๒ ซ.น.น.๒ กว้าง ๑๕ ม.	๘๕๐,๐๐๐					ฝายชะลอ น้ำบริเวณ ถนน ๒๒๒ ซ.น.น.๒ กว้าง ๑๕ ม.	ประชาชนมีน้ำ ใช้ได้อย่างพอเพียง	กองช่าง
๖๖	ปรับปรุงระบบท่อ เมนประปาหมู่บ้าน บ้านหนองม่วง หมู่ที่ ๑๒	เพื่อให้ได้ประปา ที่มีมาตรฐาน	งานปรับปรุงท่อเมนประปา พื้นที่ ๒๐๐ PE ความยาว ๘๐๐ ม.		๒๕๐,๐๐๐				งานปรับปรุงท่อ เมนประปา เป็น/ขอ PE ความยาว ๘๐๐ ม.	ประชาชนมีน้ำ อุปโภค	กองช่าง
๖๗	ปรับปรุงทาสี ประชิดถนน บ้าน หนองม่วง หมู่ที่ ๑๒	เพื่อให้ชุมชนมีพื้นที่ ที่สะอาดและปลอดภัย มากขึ้น	งานปรับปรุงทาสีถนนเป็น สีน้ำเงิน ความยาว ๘๐๐ ม. ยาว ๒๒๒ ซ. จำนวน ๑ หลัง				๓๖๓,๐๐๐		งานปรับปรุงทาสี ถนนเป็น สีน้ำ เงิน ความยาว ๘ ๐๐ ม. ยาว ๒๒๒ ซ. จำนวน ๑ หลัง	ชุมชนมีพื้นที่ ที่สะอาดและ ปลอดภัยมากขึ้น	กองช่าง

ที่	โครงการ	วัตถุประสงค์	เป้าหมาย (ผลผลิตของโครงการ)	งบประมาณและที่ผ่านมา					ผลที่คาดว่าจะได้รับ	หน่วยงานที่รับผิดชอบ
				๒๕๖๖ (บาท)	๒๕๖๗ (บาท)	๒๕๖๘ (บาท)	๒๕๖๙ (บาท)	๒๕๗๐ (บาท)		
๖๘	ก่อสร้างระบบจ่ายน้ำจากต้ววิสัย ตำบลบ้านดง หมู่ที่ ๑๒	เพื่อระบบจ่ายน้ำภายในชุมชน	ก่อสร้างวางระบบจ่ายน้ำรูปปั้นชุมชนตำบลท่ง ๐.๕๐ ม.ที่เฉลี่ย ๐.๒๕-๐.๓๐ ม.ยาว ๕๐๐ ม.ตามแบบ อบต.หินลาด					๖๐๐,๐๐๐ (บาท)	งบระบบจ่ายน้ำชุมชนที่มีประสิทธิภาพ	กองช่าง
๖๙	ก่อสร้างถนนลาดทรายสามแยกบ้านนายสมนึก - ประปาบ้านหนองหลวง หมู่ที่ ๑๓	เพื่อให้ได้ถนนที่มีมาตรฐาน	งานถนนลาดทรายขนาดกว้าง ๕ ม. ยาว ๑๓๒ ม. ขนาดเฉลี่ย ๐.๑๕ ม. รายละเอียดติดตามแบบ อบต.หินลาด			๖๙๓,๐๐๐			งบระบบจ่ายน้ำความปลอดภัยในการสัญจร	กองช่าง
๗๐	ติดตั้งโคมไฟสาธารณะสายหมอกวัดห้วยป่าแดง หมู่ที่ ๑๓	เพื่อให้ชุมชนมีแสงสว่างในเวลากลางคืน	ติดตั้งโคมไฟสาธารณะสายหมอกวัดห้วยป่าแดง หมู่ที่ ๑๓ จำนวน ๓๐๐ หล.	๕๐,๐๐๐					หมู่บ้านมีไฟส่องสว่างเวลากลางคืน	กองช่าง
๗๑	ก่อสร้างถนนลาดทรายจากหมู่บ้านประปาหนองบ้านห้วย หมู่ที่ ๑๓	เพื่อให้ได้ถนนที่มีมาตรฐาน	งานถนนลาดทรายขนาดกว้าง ๕ ม. ยาว ๕๐๐ ม. ขนาดเฉลี่ย ๐.๑๕ ม. รายละเอียดติดตามแบบ อบต.หินลาด	๑,๕๕๐,๓๐๐					ประชาชนมีความปลอดภัยในการสัญจร	กองช่าง

ที่	โครงการ	วัตถุประสงค์	เป้าหมาย (ผลผลิตของโครงการ)	งบประมาณและที่ผ่านมา					ผลที่คาดว่าจะได้รับ	หน่วยงาน ที่รับผิดชอบ
				๒๕๖๐ (บาท)	๒๕๖๑ (บาท)	๒๕๖๒ (บาท)	๒๕๖๓ (บาท)	๒๕๖๔ (บาท)		
๕๖	ก่อสร้างรางระบายน้ำรูปตัววีสายศาลาประชาคม - ประชานิยมบ้านหัวฝาย หมู่ที่ ๑๓	เพื่อระบายน้ำภายในชุมชน	ก่อสร้างรางระบายน้ำรูปตัววีสายศาลาประชาคม ๐.๒๕-๐.๓๐ เมตร ๕๐๐ เมตรระบบอบต.หินลาด					๒๕๖๐,๐๐๐ (บาท)	ชุมชนระบายน้ำภายในหมู่ที่ ๑๓ ประชานิยม ๐.๒๕-๐.๓๐ ม. ๕๐๐ ม.	กองช่าง
๗๓	ก่อสร้างศาลาประชาคมแบบโดมบ้านพันผล หมู่ที่ ๑๓	เพื่อให้ชุมชนมีพื้นที่จัดกิจกรรมที่เข้ามาดูฐาน	ก่อสร้างศาลาประชาคมแบบโดม ระบบ อบต.หินลาด จำนวน ๑ หลัง	๕๐๐,๐๐๐					ศาลาประชาคมแบบโดม จำนวน ๑ หลัง	กองช่าง
๗๔	ปรับปรุงระบบเลี้ยงสายตาย หมู่ที่ ๑๕	เพื่อให้ประชาชนได้รับข่าวสารอย่างทั่วถึง	ปรับปรุงระบบเสียงตามสายจำนวน ๑ แห่ง		๒๐๐,๐๐๐				มีป้ายใช้ปรุงระบบเสียงตามสาย	กองช่าง
๗๕	วางท่อส่งน้ำจากคลองอีสานเขียว - สระประปา สะพาน หมู่ที่ ๑๕	เพื่อชุมชนมีน้ำใช้อย่างเพียงพอ	วางท่อส่งน้ำ กว.๒.๒ นิ้ว ยาว ๑,๕๐๐ เมตรโดยยึดตามแบบอบต.หินลาด					๑๕๐,๐๐๐	ท่อส่งน้ำจากคลองอีสานเขียว - สระประปา จำนวน ๑ แห่ง	กองช่าง
๗๖	ก่อสร้างศาลาประชาคมประสงค์ บ้านศาลาตอน หมู่ที่ ๑๕	เพื่อให้ชุมชนมีพื้นที่จัดกิจกรรมที่ได้มาตรฐาน	ก่อสร้างศาลาประชาคมประสงค์ ขนาดกว้าง ๘ ม. ยาว ๑๒ เมตร. ตามแบบ อบต.หินลาด จำนวน ๑ หลัง	๕๐๐,๐๐๐					ก่อสร้างศาลาประชาคมประสงค์ ขนาดกว้าง ๘ ม. ยาว ๑๒ เมตร. จำนวน ๑ หลัง	กองช่าง

ที่	โครงการ	วัตถุประสงค์	เป้าหมาย (ผลลัพธ์ของโครงการ)	งบประมาณและที่ผ่านมา					ตัวชี้วัด (KPI)	ผลที่คาดว่าจะได้รับ	หน่วยงาน ที่รับผิดชอบ
				๒๕๖๖ (บาท)	๒๕๖๗ (บาท)	๒๕๖๘ (บาท)	๒๕๖๙ (บาท)	๒๕๗๐ (บาท)			
๓๙	ก่อสร้างลาน ทอนกรีตออกกำลัง ภายในบริเวณสระ ประปา บ้านโคกสะ ทอน หมู่ที่ ๑๕	เพื่อใช้ชุมชนมี สถานที่ออกกำลังกาย	ดำเนินการก่อสร้าง บริเวณสระประปา ขนาด กว้าง ๖ ม. ยาว ๒๕๐ ม. จำนวน ๑ แห่ง	๘๖๖,๐๐๐					ดำเนินการแล้ว ภายใน ๕ แห่ง	กองช่าง	
๓๘	ปรับปรุงระบบ ประปาหมู่บ้าน บ้าน โคกสะทอน หมู่ที่ ๑๕	เพื่อให้ได้ประปาที่ มีมาตรฐาน	ปรับปรุงระบบระบบ ต้นขมเหล็ก ตามแบบ ยอดเห็นตลาด	๓๐๐,๐๐๐					ระบบปรับปรุง ตามแบบ ยอด เห็นตลาด	กองช่าง	
๓๙	ก่อสร้างฝายน้ำล้น บริเวณคลองสีสาม เขี้ยว บ้านโคกสะ ทอน หมู่ที่ ๑๕	เพื่อเป็นแหล่งเก็บ กักเก็บน้ำเพื่อการเกษตร	ฝายน้ำล้นบริเวณบึง คำมูล สอนตามงัว และ น่านางวังชะบารวม ประ โมษฐ์				๕๐๐,๐๐๐		ฝายน้ำล้น บริเวณคลอง สีสามเขี้ยว จำนวน ๓ แห่ง	กองช่าง	
๔๐	ติดตั้งโคมไฟ สาธารณะภายใน หมู่บ้าน - ทางเท้า บ้านโคกสะทอน หมู่ที่ ๑๕	เพื่อให้ชุมชนมีแสง สว่างในเวลา กลางคืน	ติดตั้งโคมไฟสาธารณะ ภายในหมู่บ้าน - ทางเท้า จำนวน ๗ จุด					๓๓๕,๐๐๐	ติดตั้งโคมไฟ สาธารณะภายใน หมู่บ้านวิชาว ประจวบคูล	กองช่าง	
รวม ๔๐ โครงการ				๓๖,๐๓๖,๕๕๐	๓๐,๕๕๖,๖๐๐	๕,๐๓๖,๕๕๐	๖,๑๗๕,๐๐๐	๕,๓๓๕,๖๐๐			

๒.บัญชีโครงการพัฒนาท้องถิ่น

รายละเอียดโครงการพัฒนา
ที่นำมาจากแผนพัฒนาหมู่บ้านและแผนพัฒนาชุมชน
แผนพัฒนาท้องถิ่น (พ.ศ. ๒๕๖๖ - ๒๕๗๐)

องค์การบริหารส่วนตำบลหินลาด
ก. ยุทธศาสตร์จังหวัดที่ ๒. พัฒนาระบบโลจิสติกส์และการค้าเพื่อเป็นศูนย์กลางความเจริญของภาคอีสานและรองรับประชาคม เศรษฐกิจอาเซียน
ข. ยุทธศาสตร์การพัฒนาขององค์กรปกครองส่วนท้องถิ่นในเขตจังหวัด อุบลราชธานี ด้านการพัฒนาระบบโครงสร้างพื้นฐาน

๑. ยุทธศาสตร์ การพัฒนาการบริหารจัดการที่ได้มาตรฐานระดับโลก สาธารณูปการต่างๆ

๑.๒ แผนงบประมาณและข้อมูล

ที่	โครงการ	วัตถุประสงค์	เป้าหมาย (ผลผลิตของโครงการ)	งบประมาณและชิ้นส่วน				ตัวชี้วัด KPI	ผลิิตค่าที่จะ ได้รับ	หน่วยงานที่ รับผิดชอบ
				๒๕๖๖ (บาท)	๒๕๖๗ (บาท)	๒๕๖๘ (บาท)	๒๕๖๙ (บาท)			
๑	ขยายเขตไฟฟ้าสายบ้าน นาขประจักษ์ - คลอง อีสถานเร็ว บ้านหินลาด หมู่ที่ ๑	เพื่อให้ชุมชนมี ไฟฟ้าใช้อย่างทั่วถึง	ขยายเขตไฟฟ้าความ ยาวรวม ๕๐๐ เมตร	๑๐๐,๐๐๐				ขยายเขตไฟฟ้า ยาว ๕๐๐ เมตร ทั่วถึง	หมู่บ้านมี ไฟฟ้าใช้อย่าง ทั่วถึง	กองช่าง
๒	ขยายเขตไฟฟ้าสายบ้าน นาสะอาด - บ้านนาขประ จักษ์ หมู่ที่ ๑	เพื่อให้ชุมชนมี ไฟฟ้าใช้อย่างทั่วถึง	ขยายเขตไฟฟ้าความ ยาวรวม ๕๐๐ เมตร	๑๐๐,๐๐๐				ขยายเขตไฟฟ้า ยาว ๕๐๐ เมตร ทั่วถึง	หมู่บ้านมี ไฟฟ้าใช้อย่าง ทั่วถึง	กองช่าง
๓	ขยายเขตไฟฟ้าสายบ้าน นาประจักษ์ - ถนน ๒๒๖ บ้านหินลาด หมู่ที่ ๑	เพื่อให้ชุมชนมี ไฟฟ้าใช้อย่างทั่วถึง	ขยายเขตไฟฟ้าความ ยาวรวม ๕๐๐ เมตร	๑๐๐,๐๐๐				ขยายเขตไฟฟ้า ยาว ๕๐๐ เมตร ทั่วถึง	หมู่บ้านมี ไฟฟ้าใช้อย่าง ทั่วถึง	กองช่าง

ที่	โครงการ	วัตถุประสงค์	เป้าหมาย (ผลผลิตของโครงการ)	งบประมาณและที่ผ่านมามี:					ตัวชี้วัด	ผลที่คาดว่าจะได้รับ	หน่วยงานที่รับผิดชอบ
				๒๕๖๖ (บาท)	๒๕๖๗ (บาท)	๒๕๖๘ (บาท)	๒๕๖๙ (บาท)	๒๕๗๐ (บาท)			
๔	ขยายเขตไฟฟ้าสายบ้านบางน้อย ตำบลจันทนิเวศ บ้านหินลาด หมู่ที่ ๑	เพื่อให้ชุมชนมีไฟฟ้าใช้อย่างทั่วถึง	ขยายเขตไฟฟ้าความยาวรวม ๒๐๐ เมตร				๕๐,๐๐๐	ขยายเขตไฟฟ้ายาว ๒๐๐ เมตร ไฟฟ้าใช้อย่างทั่วถึง	KPI	กองช่าง	
๕	ขยายเขตไฟฟ้าสายบ้านนายประสิทธิ์ ศรีมะณี - ทลต.วังสามัคคี ตำบลหินลาด หมู่ที่ ๑	เพื่อให้ชุมชนมีไฟฟ้าใช้อย่างทั่วถึง	ขยายเขตไฟฟ้าความยาวรวม ๓๐๐ เมตร					ขยายเขตไฟฟ้ายาว ๓๐๐ เมตร ไฟฟ้าใช้อย่างทั่วถึง		กองช่าง	
๖	ขยายเขตไฟฟ้าสายบ้านนายสุราษฎร์ ทองอ่อน บุณีน ตั้งชุมชน บ้านหินลาด หมู่ที่ ๑	เพื่อให้ชุมชนมีไฟฟ้าใช้อย่างทั่วถึง	ขยายเขตไฟฟ้าความยาวรวม ๕๐๐ เมตร	๑๒๕,๐๐๐				ขยายเขตไฟฟ้ายาว ๕๐๐ เมตร ไฟฟ้าใช้อย่างทั่วถึง		กองช่าง	
๗	ติดตั้งโคมไฟสาธารณะภายในหมู่บ้าน บ้านหินลาด หมู่ที่ ๑	เพื่อให้ชุมชนมีแสงสว่างในเวลากลางคืน	ติดตั้งโคมไฟสาธารณะ	๑๕,๐๐๐				ติดตั้งโคมไฟสาธารณะ		กองช่าง	
๘	ขยายเขตไฟฟ้าสายทิศเหนือวัดโพธิ์เทพนิมิตร (โบลี) บ้านคลองเรือเหนือ หมู่ที่ ๒	เพื่อให้ชุมชนมีไฟฟ้าใช้อย่างทั่วถึง	ขยายเขตไฟฟ้าความยาวรวม ๕๐๐ เมตร	๑๒๕,๐๐๐				ขยายเขตไฟฟ้ายาว ๕๐๐ เมตร ไฟฟ้าใช้อย่างทั่วถึง		กองช่าง	
๙	ขยายเขตไฟฟ้าสายบ้านคลองเรือเหนือ หมู่ที่ ๒ บ้านกระต๊อบเหนือ หมู่ที่ ๒	เพื่อให้ชุมชนมีไฟฟ้าใช้อย่างทั่วถึง	ขยายเขตไฟฟ้าความยาวรวม ๕๕๐ เมตร		๑๓๗,๕๐๐			ขยายเขตไฟฟ้ายาว ๕๕๐ เมตร ไฟฟ้าใช้อย่างทั่วถึง		กองช่าง	

ที่	โครงการ	วัตถุประสงค์	เป้าหมาย (ต่อผลิตภัณฑ์/โครงการ)	งบประมาณเสนอขี้อย่างมา					ตัวชี้วัด	ผลที่คาดว่าจะได้รับ	หน่วยงานที่รับผิดชอบ
				๒๕๖๖ (บาท)	๒๕๖๗ (บาท)	๒๕๖๘ (บาท)	๒๕๖๙ (บาท)	๒๕๗๐ (บาท)			
๑๐	ขยายเขตไฟฟ้าสาขามาน นายสงวน สีม่วงงาม - บ้านนายบุญสี โสบุญศรี บ้านหนองพลอง หมู่ที่ ๓	เพื่อให้ชุมชนมี ไฟฟ้าใช้อย่างทั่วถึง	ขยายเขตไฟฟ้าความ ยาวรวม ๓๕๐ เมตร	๒๕,๖๖๖	๒๕,๖๖๖	๒๕,๖๖๖	๒๕,๖๖๖	ขยายเขตไฟฟ้า ยาว ๓๕๐ เมตร ทั่วถึง	หมู่บ้านมี ไฟฟ้าใช้อย่าง ทั่วถึง	กองช่าง	
๑๑	ขยายเขตไฟฟ้าสาขามาน นายทองใบ - บ้านนาย บุญญา ศาวโสม บ้าน หนองพลอง หมู่ที่ ๓	เพื่อให้ชุมชนมี ไฟฟ้าใช้อย่างทั่วถึง	ขยายเขตไฟฟ้าความ ยาวรวม ๔๐๐ เมตร	๕๐,๐๐๐				ขยายเขตไฟฟ้า ยาว ๔๐๐ เมตร ทั่วถึง	หมู่บ้านมี ไฟฟ้าใช้อย่าง ทั่วถึง	กองช่าง	
๑๒	ขยายเขตไฟฟ้าสาขามาน นายประสิทธิ์ ถิ่นนาม วัดนันทวัน บ้านหนอง พลอง หมู่ที่ ๓	เพื่อให้ชุมชนมี แสงสว่างในเวลา กลางคืน	ขยายเขตไฟฟ้าความ ยาวรวม ๕๐๐ เมตร		๕๐,๐๐๐			ขยายเขตไฟฟ้า ยาว ๕๐๐ เมตร ทั่วถึง	หมู่บ้านมี ไฟฟ้าใช้อย่าง ทั่วถึง	กองช่าง	
๑๓	ติดตั้งโคมไฟสาธารณะ ภายในหมู่บ้าน บ้าน หนองพลอง หมู่ที่ ๓	เพื่อให้ชุมชนมี แสงสว่างในเวลา กลางคืน	ติดตั้งโคมไฟสาธารณะ ภายในบางสี ภาชีโสม				๒๐๐,๐๐๐	มีโคมไฟ สาธารณะ	หมู่บ้านมีไฟ ส่องสว่าง เวลากลางคืน	กองช่าง	
๑๔	ขยายเขตไฟฟ้าสาขามาน นายวิทย์ เบ็ดตนอก - ตำบล โคกโดน บ้านสระมะค่า หมู่ที่ ๕	เพื่อให้ชุมชนมี ไฟฟ้าใช้อย่างทั่วถึง	ขยายเขตไฟฟ้าความ ยาวรวม ๖๐๐๐ เมตร	๕๐๐,๐๐๐				ขยายเขตไฟฟ้า ยาว ๖,๐๐๐ เมตร	หมู่บ้านมี ไฟฟ้าใช้อย่าง ทั่วถึง	กองช่าง	
๑๕	ขยายเขตไฟฟ้าสาขามาน นายระวี - บ้านโคก ดอน บ้านสระมะค่า หมู่ที่ ๕	เพื่อให้ชุมชนมี ไฟฟ้าใช้อย่างทั่วถึง	ขยายเขตไฟฟ้าความ ยาวรวม ๒,๐๐๐ เมตร					ขยายเขตไฟฟ้า ยาว ๒,๐๐๐ เมตร	หมู่บ้านมี ไฟฟ้าใช้อย่าง ทั่วถึง	กองช่าง	

ที่	โครงการ	วัตถุประสงค์	เป้าหมาย (ผลลัพธ์โครงการ)	งบประมาณและที่ผ่านมา					ตัวชี้วัด KPI	ผลที่คาดว่าจะ ได้รับ	หน่วยงานที่ รับผิดชอบ
				๒๕๖๖ (บาท)	๒๕๖๗ (บาท)	๒๕๖๘ (บาท)	๒๕๖๙ (บาท)	๒๕๗๐ (บาท)			
๑๖	ขยายเขตไฟฟ้าสายบ้านหัวสะพาน - บ้านโหนดหิน บ้านหัวสะพาน หมู่ที่ ๕	เพื่อให้ชุมชนมีไฟฟ้าใช้อย่างทั่วถึง	ขยายเขตไฟฟ้าความยาวรวม ๕๐ เมตร	๒๕,๕๐๐					ขยายเขตไฟฟ้า ยาว ๕๐ เมตร ไฟฟ้าใช้อย่างทั่วถึง	กองช่าง	
๑๗	ขยายเขตไฟฟ้าสายบ้านหัวสะพาน บ้านโคกสะพาน บ้านหัวสะพาน หมู่ที่ ๕	เพื่อให้ชุมชนมีไฟฟ้าใช้อย่างทั่วถึง	ขยายเขตไฟฟ้าความยาวรวม ๑๐๐ เมตร	๒๕,๐๐๐					ขยายเขตไฟฟ้า ยาว ๑๐๐ เมตร ไฟฟ้าใช้อย่างทั่วถึง	กองช่าง	
๑๘	ขยายเขตไฟฟ้าสายบ้านนาถ้ำเพ็ญ - บ้านหัวสะพาน บ้านโคกสะพาน หมู่ที่ ๖	เพื่อให้ชุมชนมีไฟฟ้าใช้อย่างทั่วถึง	ขยายเขตไฟฟ้าความยาวรวม ๑,๕๐๐ เมตร	๓๕,๐๐๐					ขยายเขตไฟฟ้า ยาว ๑,๕๐๐ เมตร ไฟฟ้าใช้อย่างทั่วถึง	กองช่าง	
๑๙	ขยายเขตไฟฟ้าสายบ้านนายสมศรี - บ้านภอยทอง บ้านโคกสะพาน หมู่ที่ ๖	เพื่อให้ชุมชนมีไฟฟ้าใช้อย่างทั่วถึง	ขยายเขตไฟฟ้าความยาวรวม ๓๐๐ เมตร	๒๕,๐๐๐					ขยายเขตไฟฟ้า ยาว ๓๐๐ เมตร ไฟฟ้าใช้อย่างทั่วถึง	กองช่าง	
๒๐	ขยายเขตไฟฟ้าสายบ้านนายอ้อย บ้านนาขันธ์ บ้านโคกสะพาน หมู่ที่ ๖	เพื่อให้ชุมชนมีไฟฟ้าใช้อย่างทั่วถึง	ขยายเขตไฟฟ้าความยาวรวม ๓๐๐ เมตร		๗๕,๐๐๐				ขยายเขตไฟฟ้า ยาว ๓๐๐ เมตร ไฟฟ้าใช้อย่างทั่วถึง	กองช่าง	
๒๑	ขยายเขตไฟฟ้าสายบ้านโคกสะพาน - บ้านสะพาน บ้านโคกสะพาน หมู่ที่ ๖	เพื่อให้ชุมชนมีไฟฟ้าใช้อย่างทั่วถึง	ขยายเขตไฟฟ้าความยาวรวม ๕,๐๐๐ เมตร				๑,๐๐๐,๐๐๐		ขยายเขตไฟฟ้า ยาว ๕,๐๐๐ เมตร ไฟฟ้าใช้อย่างทั่วถึง	กองช่าง	

ที่	โครงการ	วัตถุประสงค์	เป้าหมาย (รายละเอียดของโครงการ)	งบประมาณและที่ผ่านมา					คำชี้แจง	ผลที่คาดว่าจะได้รับ	หน่วยงานที่รับผิดชอบ	
				๒๕๖๖ (บาท)	๒๕๖๗ (บาท)	๒๕๖๘ (บาท)	๒๕๖๙ (บาท)	๒๕๗๐ (บาท)				
๒๒	ขยายเขตไฟฟ้าสายอากาศ - บ้านหัวสะพาน บ้านโคกสะอาด หมู่ที่ ๖	เพื่อให้ชุมชนมีไฟฟ้าใช้อย่างทั่วถึง	ขยายเขตไฟฟ้าความยาวรวม ๓๐๐ เมตร					๒๕,๐๐๐ (บาท)	ข.ย.เขตไฟฟ้า ๒๕,๐๐๐ (บาท)	๒๕,๐๐๐ (บาท)	หมู่บ้านมีไฟฟ้าใช้อย่างทั่วถึง	กิ่งช่าง
๒๓	ติดตั้งโคมไฟฟ้าสาธารณะ สายบันไดกาสะอาด - หมู่ที่ ๓๖ บ้านโคกสะอาด หมู่ที่ ๖	เพื่อให้ชุมชนมีแสงสว่างในเวลากลางคืน	ติดตั้งไฟฟ้าสาธารณะ สาย ๒๖ - ๓๒					๑๒,๐๐๐			ชุมชนมีแสงสว่างอย่างทั่วถึง	กิ่งช่าง
๒๔	ขยายเขตไฟฟ้าสายบ้านบอยภักดี ศรีโคกสะอาด บ้านหัวสะพาน หมู่ที่ ๗	เพื่อให้ชุมชนมีไฟฟ้าใช้อย่างทั่วถึง	ขยายเขตไฟฟ้าความยาวรวม ๒๐๐ เมตร	๒๐๐,๐๐๐							ชุมชนมีไฟฟ้าใช้อย่างทั่วถึง	กิ่งช่าง
๒๕	ขยายเขตไฟฟ้าสายบ้านนาอินทร์ บ้านหัวสะพาน หมู่ที่ ๗	เพื่อให้ชุมชนมีไฟฟ้าใช้อย่างทั่วถึง	ขยายเขตไฟฟ้าสายบ้านนาอินทร์ ๒๐๐ เมตร	๕๐,๐๐๐							ชุมชนมีไฟฟ้าใช้อย่างทั่วถึง	กิ่งช่าง
๒๖	ขยายเขตไฟฟ้าจากบ้านเมืองเพชร - เขตเทศบาล บ้านเมืองเพชร หมู่ที่ ๘	เพื่อให้ประชาชนมีไฟฟ้าใช้ทุกครัวเรือน	จุดทุนการไฟฟ้าส่วนภูมิภาคหรือขยายเขตไฟฟ้า ยาว ๑๐๐ เมตร	๒๕,๐๐๐							ชุมชนมีไฟฟ้าใช้อย่างทั่วถึง	กิ่งช่าง
๒๗	ขยายเขตไฟฟ้าสายบ้านนาเอกราช ไทพระบาท เขตเทศบาล บ้านเมืองเพชร หมู่ที่ ๘	เพื่อให้ชุมชนมีไฟฟ้าใช้อย่างทั่วถึง	ขยายเขตไฟฟ้าความยาวรวม ๓๐๐ เมตร					๓๕,๐๐๐			ชุมชนมีไฟฟ้าใช้อย่างทั่วถึง	กิ่งช่าง

ที่	โครงการ	วัตถุประสงค์	เป้าหมาย (คุณสมบัติของโครงการ)	งบประมาณและที่ผ่านมา					พื้นที่วัด	ผลที่คาดว่าจะได้รับ	หน่วยงานที่รับผิดชอบ
				๒๕๖๖ (บาท)	๒๕๖๗ (บาท)	๒๕๖๘ (บาท)	๒๕๖๙ (บาท)	๒๕๗๐ (บาท)			
๒๘	ขยายเขตไฟฟ้าสายบ้านนาประสิทธิ์ มณี - เขตเทศบาล บ้านเมืองเพชร หมู่ที่ ๘	เพื่อให้ชุมชนมีไฟฟ้าใช้อย่างทั่วถึง	ขยายเขตไฟฟ้าความยาวรวม ๘๐๐ เมตร			๓๕,๐๐๐			ขยายเขตไฟฟ้าความยาว ๓๐๐ เมตร หมู่บ้านมีไฟฟ้าใช้อย่างทั่วถึง	กองช่าง	
๒๙	ขยายเขตไฟฟ้าสายแยกฟ้ารังหมู่ - บ้านโคกสะทอน บ้านเมืองเพชร หมู่ที่ ๘	เพื่อให้ชุมชนมีไฟฟ้าใช้อย่างทั่วถึง	ขยายเขตไฟฟ้าความยาวรวม ๕๐๐ เมตร			๓๐๐,๐๐๐			ขยายเขตไฟฟ้าหมู่บ้านมีไฟฟ้าใช้อย่างทั่วถึง	กองช่าง	
๓๐	ขยายเขตไฟฟ้าสายบ้านนายอกึงแวง บ้านตะคร้อใต้ หมู่ที่ ๙	เพื่อให้ชุมชนมีไฟฟ้าใช้อย่างทั่วถึง	ขยายเขตไฟฟ้าความยาวรวม ๒๐๐ เมตร	๕๐,๐๐๐					ขยายเขตไฟฟ้าหมู่บ้านมีไฟฟ้าใช้อย่างทั่วถึง	กองช่าง	
๓๑	ขยายเขตไฟฟ้าสายทางรถไฟ บ้านตะคร้อใต้ หมู่ที่ ๙	เพื่อให้ชุมชนมีไฟฟ้าใช้อย่างทั่วถึง	ขยายเขตไฟฟ้าความยาวรวม ๓,๐๐๐ เมตร	๒๕๐,๐๐๐					ขยายเขตไฟฟ้าหมู่บ้านมีไฟฟ้าใช้อย่างทั่วถึง	กองช่าง	
๓๒	ขยายเขตไฟฟ้าสายไปปราสาทอ้อมวง บ้านตะคร้อใต้ หมู่ที่ ๙	เพื่อให้ชุมชนมีไฟฟ้าใช้อย่างทั่วถึง	ขยายเขตไฟฟ้าความยาวรวม ๘๐๐ เมตร		๒๐๐,๐๐๐				ขยายเขตไฟฟ้าหมู่บ้านมีไฟฟ้าใช้อย่างทั่วถึง	กองช่าง	
๓๓	ขยายเขตไฟฟ้าสายไปประชาพัฒนาอ้อมวง บ้านตะคร้อใต้ หมู่ที่ ๙	เพื่อให้ชุมชนมีไฟฟ้าใช้อย่างทั่วถึง	ขยายเขตไฟฟ้าความยาวรวม ๘๐๐ เมตร			๒๐๐,๐๐๐			ขยายเขตไฟฟ้าหมู่บ้านมีไฟฟ้าใช้อย่างทั่วถึง	กองช่าง	

คู่	โครงการ	วัตถุประสงค์	เป้าหมาย (ผลลัพธ์ของโครงการ)	งบประมาณและที่เข้ามา					ตัวชี้วัด KPI	ผลที่คาดว่าจะ ได้รับ	หน่วยงานที่ รับผิดชอบ
				๒๕๖๖ (บาท)	๒๕๖๗ (บาท)	๒๕๖๘ (บาท)	๒๕๖๙ (บาท)	๒๕๗๐ (บาท)			
๓๔	ขยายเขตไฟฟ้าสาขามณ ๒๐๖ บ้านตะคร้อใต้ หมู่ที่ ๕	เพื่อให้ชุมชนมี ไฟฟ้าใช้อย่างทั่วถึง	ขยายเขตไฟฟ้าสาขาม ยารวม ๓,๕๐๐ ม.๗๗					๒๕๖๐ (บาท)	ขยายเขตไฟฟ้า ยาว ๓,๕๐๐ เมตร	ชุมชนบ้านมี ไฟฟ้าใช้อย่าง ทั่วถึง	กองช่าง
๓๕	ขยายเขตไฟฟ้า สายบ้าน นายสมศรี - บ้านเบ สุริยา บ้านปร่าง หมู่ที่ ๑๑	เพื่อให้ชุมชนมี ไฟฟ้าใช้อย่างทั่วถึง	ขยายเขตไฟฟ้าสาย บ้านนายสมศรี - บ้านเบ สุริยา ยาวรวม ๒๐๐ ม.					๕๖,๐๐๐	ขยายเขตไฟฟ้า สายบ้านนาย สมศรี - บ้าน เบสุริยา	ชุมชนบ้านมี ไฟฟ้าใช้อย่าง ทั่วถึง	กองช่าง
๓๖	ขยายเขตไฟฟ้า สาขะก สิริกพร่าม บ้านปร่าง หมู่ที่ ๑๑	เพื่อให้ชุมชนมี ไฟฟ้าใช้อย่างทั่วถึง	ขยายเขตไฟฟ้า สาย เมกสิริกพร่าม ยาว รวม ๒๐๐ ม.		๕๖,๐๐๐				ขยายเขตไฟฟ้า สาย เมกสิริกพร ่าม	ชุมชนบ้านมี ไฟฟ้าใช้อย่าง ทั่วถึง	กองช่าง
๓๗	ขยายเขตไฟฟ้า ถนนสาย หนองหวี บ้านปร่าง หมู่ที่ ๑๑	เพื่อให้ชุมชนมี ไฟฟ้าใช้อย่างทั่วถึง	ขยายเขตไฟฟ้า ถนน สายหนองหวี ยาวรวม ๑๐๐ ม.					๒๕,๐๐๐	ขยายเขตไฟฟ้า ถนนสายหนอง หวี	ชุมชนบ้านมี ไฟฟ้าใช้อย่าง ทั่วถึง	กองช่าง
๓๘	ติดตั้งโคมไฟฟ้า ถาวรณรอบหมู่บ้าน บ้านปร่าง หมู่ที่ ๑๑	เพื่อให้ชุมชนมี แสงสว่างในเวลา กลางคืน	ติดตั้งโคมไฟสาธารณะ					๕๐,๐๐๐	มีโคมไฟ สาธารณะ	ชุมชนบ้านมี ไฟฟ้าใช้อย่าง ทั่วถึง	กองช่าง
๓๙	ขยายเขตไฟฟ้าสายบ้าน นายรัตนบุรี - บ้านนาง แดง บ้านหนองม่วง หมู่ ที่ ๒๖	เพื่อให้ชุมชนมี ไฟฟ้าใช้อย่างทั่วถึง	ขยายเขตไฟฟ้าสาย บ้านนายรัตนบุรี - บ้านนางแดง ยาวรวม ๖๐๐ ม.					๕๐,๐๐๐	ขยายเขตไฟฟ้า สายบ้านนาย รัตนบุรี - บ้านนางแดง	ชุมชนบ้านมี ไฟฟ้าใช้อย่าง ทั่วถึง	กองช่าง

ที่	โครงการ	วัตถุประสงค์	เป้าหมาย (ผลิตภัณฑ์/โครงการ)	งบประมาณและที่ผ่านมา					ตัวชี้วัด	ผลที่คาดว่าจะได้รับ	หน่วยงานที่รับผิดชอบ
				๒๕๖๖ (บาท)	๒๕๖๗ (บาท)	๒๕๖๘ (บาท)	๒๕๖๙ (บาท)	๒๕๗๐ (บาท)			
๔๐	ขยายเขตไฟฟ้าสายหมาก วัดหัวฝาย - บ้านหนอง พอลง บ้านหัวฝาย หมู่ที่ ๑๓	เพื่อให้ชุมชนมี ไฟฟ้าใช้อย่างทั่วถึง	ขยายเขตไฟฟ้าความ ยาวรวม ๓๐๐ เมตร	๓๕,๐๐๐					ขยายเขตไฟฟ้า ยาว ๓๐๐ เมตร ไฟฟ้าใช้อย่าง ทั่วถึง	หมู่บ้านมี ไฟฟ้าใช้อย่าง ทั่วถึง	กองช่าง
๔๑	ขยายเขตไฟฟ้าสายหมาก วัดหัวฝาย - บ้านนาย ถวิล พอลพอลมาก บ้าน หัวฝาย หมู่ที่ ๑๓	เพื่อให้ชุมชนมี ไฟฟ้าใช้อย่างทั่วถึง	ขยายเขตไฟฟ้าความ ยาวรวม ๕๐๐ เมตร		๓๕,๐๐๐				ขยายเขตไฟฟ้า ยาว ๕๐๐ เมตร ไฟฟ้าใช้อย่าง ทั่วถึง	หมู่บ้านมี ไฟฟ้าใช้อย่าง ทั่วถึง	กองช่าง
๔๒	ขยายเขตไฟฟ้าสายหมาก วัดหัวฝาย - บ้านนาย พอลศรี เสร็จกิจวันหัว ฝาย หมู่ที่ ๑๓	เพื่อให้ชุมชนมี แสงสว่างในเวลา กลางคืน	ขยายเขตไฟฟ้าสายหมาก วัดหัวฝาย บ้านนาย พอลศรี เสร็จกิจยาว รวม ๒๐๐ ม.		๕๐,๐๐๐				ขยายเขตไฟฟ้า สายหมากวัดหัว ฝาย - บ้านนาย พอลศรี เสร็จกิจ	หมู่บ้านมี แสงสว่าง เวลากลางคืน	กองช่าง
๔๓	ขยายเขตไฟฟ้าสายสระ หนองม่วง-บ้านโพธิ์ บ้านสะพานของ หมู่ที่ ๑๔	เพื่อให้ชุมชนมี ไฟฟ้าใช้ส่างทั่วถึง	ขยายเขตไฟฟ้าความ ยาวรวม ๒,๐๐๐ เมตร	๕๐๐,๐๐๐					ขยายเขตไฟฟ้า ยาว ๒,๐๐๐ เมตร	หมู่บ้านมี ไฟฟ้าใช้อย่าง ทั่วถึง	กองช่าง
๔๔	ขยายเขตไฟฟ้าสายบ้าน สะพานทอง-บ้านหัวฝาย บ้านสะพานทอง หมู่ที่ ๑๔	เพื่อให้ชุมชนมี ไฟฟ้าใช้อย่างทั่วถึง	ขยายเขตไฟฟ้าความ ยาวรวม ๒,๐๐๐ เมตร		๒๕๐,๐๐๐				ขยายเขตไฟฟ้า ยาว ๒,๐๐๐ เมตร	หมู่บ้านมี ไฟฟ้าใช้อย่าง ทั่วถึง	กองช่าง

ที่	โครงการ	วัตถุประสงค์	เป้าหมาย (ผลผลิตของโครงการ)	งบประมาณและที่ผ่านมา					ตัวชี้วัด	ผลที่คาดว่าจะได้รับ	หน่วยงานที่รับผิดชอบ
				๒๕๖๖ (บาท)	๒๕๖๗ (บาท)	๒๕๖๘ (บาท)	๒๕๖๙ (บาท)	๒๕๗๐ (บาท)			
๔๕	ขยายเขตไฟฟ้าสายาระ บึงบัว-ร.บ้านหัว สะพาน บ้านสะพานทอง หมู่ที่ ๑๔	เพื่อให้ชุมชนมี ไฟฟ้าใช้ได้อย่างทั่วถึง	ขยายเขตไฟฟ้าความ ยาวรวม ๑,๐๐๐ เมตร		๒๕๐,๐๐๐				ขยายเขตไฟฟ้า ร.บ ๑,๐๐๐ เมตร	หมู่บ้านมี ไฟฟ้าใช้อย่าง ทั่วถึง	กองช่าง
๔๖	ขยายเขตไฟฟ้าสายบ้าน นายสามารถ หมู่ ๕ บ้านโคกทราย หมู่ ๕	เพื่อให้ชุมชนมี ไฟฟ้าใช้ได้อย่างทั่วถึง	ขยายเขตไฟฟ้าความ ยาวรวม ๖๐๐ เมตร	๑๕๐,๐๐๐					ขยายเขตไฟฟ้า ร.บ ๖๐๐ เมตร	หมู่บ้านมี ไฟฟ้าใช้อย่าง ทั่วถึง	กองช่าง
๔๗	ขยายเขตไฟฟ้าสายสาย คลองสีสามชัย บ้าน โคกสะทอน หมู่ที่ ๑๕	เพื่อให้ชุมชนมี ไฟฟ้าใช้ได้อย่างทั่วถึง	ขยายเขตไฟฟ้าความ ยาวรวม ๕๐๐ เมตร		๒๕๐,๐๐๐				ขยายเขตไฟฟ้า ร.บ ๕๐๐ เมตร	หมู่บ้านมี ไฟฟ้าใช้อย่าง ทั่วถึง	กองช่าง
๔๘	ขยายเขตไฟฟ้าจาก หมู่บ้าน - บอนศาล บ้านโคกสะทอน หมู่ที่ ๑๕	เพื่อให้ชุมชนมี แสงสว่างในเวลา กลางคืน	ขยายเขตไฟฟ้าสายจาก หมู่บ้าน - บอนศาล				๕๐,๐๐๐		ขยายเขตไฟฟ้า สายจากหมู่บ้าน - บอนศาล	หมู่บ้านมีไฟ สว่างกลาง คืน	กองช่าง
รวม	๔๕ โครงการ	-	-	๑,๘๗๗,๐๐๐	๔๕๐,๐๐๐	๑,๔๗๗,๐๐๐	๘๕๐,๐๐๐	๘๕๐,๐๐๐			

๒. บัญชีโครงการพัฒนาท้องถิ่น

รายละเอียดโครงการพัฒนา
ที่นำมาจากแผนพัฒนาหมู่บ้านและแผนพัฒนาชุมชน
แผนพัฒนาท้องถิ่น (พ.ศ. ๒๕๖๖ - ๒๕๗๐)

องค์การบริหารส่วนตำบลหินตาด

ก. อุตสาหกรรมจังหวัดที่ ๔. พัฒนาสังคมคุณภาพที่ ๔.๑ และ ๔.๒ เพื่อเป็นเครื่องมืออยู่

ข. ยุทธศาสตร์การพัฒนาขององค์กรปกครองส่วนท้องถิ่นโมเดลจังหวัด ยุทธศาสตร์ด้านการพัฒนาสังคม

๔. ยุทธศาสตร์การพัฒนาด้านสวัสดิการสังคม ศาสนาและวัฒนธรรม

๔.๑ แผนงานสังคมสงเคราะห์

ที่	โครงการ	วัตถุประสงค์	เป้าหมาย (ยحدผลิตผล/โครงการ)	งบประมาณและที่ผ่านมา					ตัวชี้วัด KPI	ผลที่คาดว่าจะ ได้รับ	หน่วยงานที่ รับผิดชอบ
				๒๕๖๖ (บาท)	๒๕๖๗ (บาท)	๒๕๖๘ (บาท)	๒๕๖๙ (บาท)	๒๕๖๖ (บาท)			
๑	ส่งเสริมกลุ่มปลูก หม่อนเลี้ยงไหม บ้านหนองพลอง หมู่ที่ ๓	เพื่อส่งเสริมให้ ผู้สูงอายุมีรายได้ จากหม่อนปลูก	ส่งเสริมอาชีพปลูก หม่อนเลี้ยงไหม บ้าน หนองพลอง	๕๕๖,๐๐๐					ร้อยละสูงอาชีพ ๓ กลุ่ม	กลุ่มอาชีพ คุณภาพชีวิตที่ดี	สำนักปลัด
๒	ส่งเสริมอาชีพการ เพาะเห็ดฟาง บ้าน หนองพลอง หมู่ที่ ๓	เพื่อเสริมสร้างรายได้ ให้กับประชาชน	กลุ่มอาชีพบ้านหนอง พลอง	๑๐๐,๐๐๐					ร้อยละสูง บ้าน หนองพลอง ๑ กลุ่ม	ประชาชนมี คุณภาพชีวิตที่ดี ขึ้น	สำนักปลัด
๓	ส่งเสริมอาชีพปลูก ยี่เก บ้านหนองพลอง หมู่ที่ ๓	เพื่อเสริมสร้างรายได้ ให้กับประชาชน	กลุ่มอาชีพบ้านหนอง พลอง	๓๐๐,๐๐๐					ร้อยละสูง บ้าน หนองพลอง ๑ กลุ่ม	ประชาชนมี คุณภาพชีวิตที่ดี ขึ้น	สำนักปลัด

ที่	โครงการ	วัตถุประสงค์	เป้าหมาย (ผลผลิตของโครงการ)	งบประมาณและที่เข้ามา					ตัวชี้วัด KPI	ผลที่คาดว่าจะ ได้รับ	หน่วยงานที่ รับผิดชอบ
				๕๕๒๖๑ (บาท)	๕๕๒๖๒ (บาท)	๕๕๒๖๓ (บาท)	๕๕๒๖๔ (บาท)	๕๕๒๖๕ (บาท)			
๔	ส่งเสริมอาชีพกลุ่ม หัตถกรรมจักสาน บ้านหนองพลอง หมู่ที่ ๓	เพื่อส่งเสริมสร้างรายได้ ให้กลุ่มประชาชน บ้านหนองพลอง	ส่งเสริมกลุ่มผู้ บ้าน บ้านหนองพลอง	๕๐,๐๐๐					ส่งเสริมการปลูก ไผ่บ้าน บ้าน หนองพลอง	ประชาชนมี คุณภาพชีวิตที่ดี ขึ้น	สำนักปลัด
๕	กลุ่มอาชีพแปรรูป ผลิตภัณฑ์จาก การเกษตร บ้าน สระบัวใต้ หมู่ที่ ๕	เพื่อส่งเสริมให้ ประชาชนที่มีรายได้ เพิ่มขึ้น	ส่งเสริมกลุ่มสตรีในหมู่ บ้านสระบัวใต้ สระบัวใต้	๓๐,๐๐๐	๓๐,๐๐๐	๓๐,๐๐๐	๓๐,๐๐๐	๓๐,๐๐๐	ประชาชนมีรายได้ เพิ่มขึ้น	ประชาชนมี คุณภาพชีวิตที่ดี ขึ้น	สำนักปลัด
๖	กลุ่มอาชีพทอเสื่อ ไผ่ บ้านประจักษ์ หมู่ที่ ๓๓	เพื่อส่งเสริมให้ ประชาชนที่มีรายได้ เพิ่มขึ้น	จัดตั้งกลุ่มทอเสื่อ ไผ่ บ้านประจักษ์ ๓ กลุ่ม จำนวน ๓๐ คน	๕๓,๐๐๐	๕๐,๘๐๐	๕๐,๐๐๐	๕๐,๐๐๐	๕๐,๐๐๐	ประชาชนมีรายได้ เพิ่มขึ้น	ประชาชนมี คุณภาพชีวิตที่ดี ขึ้น	สำนักปลัด
๗	กลุ่มอาชีพ เสริมรายได้ของ บ้านโคกสะอาด	เพื่อส่งเสริมให้ ประชาชนที่มีรายได้ เพิ่มขึ้น	จัดตั้งกลุ่มอาชีพ เสริมรายได้ของ ๓ กลุ่ม จำนวน ๓๐ คน	๕๐,๐๐๐	๕๐,๐๐๐	๕๐,๐๐๐	๕๐,๐๐๐	๕๐,๐๐๐	ประชาชนมีรายได้ เพิ่มขึ้น	ประชาชนมี คุณภาพชีวิตที่ดี ขึ้น	สำนักปลัด
รวม	โครงการ			๕๓๐,๐๐๐	๓๗,๐๐๐	๓๗,๐๐๐	๓๗,๐๐๐	๓๗,๐๐๐			

๒.บัญชีโครงการพัฒนาท้องถิ่น

รายละเอียดโครงการพัฒนา
ที่นำมาจากแผนพัฒนาหมู่บ้านและแผนพัฒนาชุมชน
แผนพัฒนาท้องถิ่น (พ.ศ. ๒๕๖๖ - ๒๕๗๐)

องค์การบริหารส่วนตำบลหินลาด

ก.ยุทธศาสตร์จังหวัดที่ ๔. พัฒนาสังคมคุณภาพทั่วถึงและยั่งยืนเพื่อสู่ความเป็นเมืองน่าอยู่
ข.ยุทธศาสตร์การพัฒนาขององค์กรปกครองส่วนท้องถิ่นในจังหวัดจังหวัด ยุทธศาสตร์ด้านการพัฒนาสาธารณสุข
๕.ยุทธศาสตร์การพัฒนาด้านสาธารณสุขและสิ่งแวดล้อม

๕.๑ แผนงานสาธารณสุข

ที่	โครงการ	วัตถุประสงค์	เป้าหมาย (ผลผลิตของโครงการ)	งบประมาณแยกตามปี				สิ่งวัสดุ	ผลที่คาดว่าจะได้รับ	หน่วยงานที่รับผิดชอบ
				๒๕๖๖ (บาท)	๒๕๖๗ (บาท)	๒๕๖๘ (บาท)	๒๕๖๙ (บาท)			
๑	ของบั้งตั้งสัตว์	เพื่อให้มีสถานที่สำหรับฉีดวัคซีนโรคไข้หวัดใหญ่	จัดสร้างขงเหล็ก บั้งตั้งสัตว์ ประจำบ้าน จำนวน ๑ ชุด	๕๐,๐๐๐				ของเหล็ก บั้งตั้งสัตว์ จำนวน ๑ ชุด	กองสาธารณสุข	
๒	ขนาดรายละส่งเสริมการลดขยะไม่ครัวเรือน บ้านหนองพลอง หมู่ที่ ๓	เพื่อลดปริมาณขยะในพื้นที่ที่ต้องนำไปทำลายเพื่อสร้างมูลค่าเพิ่ม	บ้านหนองพลอง หมู่ที่ ๓	๒๐๐,๐๐๐				บ้านหนองพลอง หมู่ที่ ๓	กองสาธารณสุข	
รวม	๒ โครงการ			๒๕๐,๐๐๐						

๒.บัญชีโครงการพัฒนาท้องถิ่น

รายละเอียดโครงการพัฒนา

แผนพัฒนาท้องถิ่น (พ.ศ. ๒๕๖๖ - ๒๕๗๐)

สำหรับโครงการที่เกี่ยวพันกับสภาพขององค์กรปกครองส่วนท้องถิ่นที่ใช้จัดงบประมาณ งบประมาณแผ่นดินที่ลงเงิน

องค์การบริหารส่วนตำบลหินดาด

ก.ยุทธศาสตร์จังหวัดที่ ๒. พัฒนาระบบโลจิสติกส์และการค้าเพื่อเป็นศูนย์กลางความเจริญของภาคอีสานและรองรับประชาคม เศรษฐกิจอาเซียน

ข.ยุทธศาสตร์พัฒนาภาคขององค์กรปกครองส่วนท้องถิ่นไม่แยกจังหวัด ยุทธศาสตร์ด้านการพัฒนาโครงสร้างพื้นฐาน

๑.ยุทธศาสตร์ การพัฒนาการบริหารจัดการที่ดี มาตรการบูรณาการ สาธารณูปการต่างๆ

๑.๑ แผนงานยุทธศาสตร์และการโยธา

ที่	โครงการ	วัตถุประสงค์	เป้าหมาย (ผลผลิตของโครงการ)	งบประมาณและที่ผ่านมา					ตัวชี้วัด (ตัว)	ผลที่คาดว่าจะ ได้รับ	หน่วยงานที่ รับผิดชอบ
				๒๕๖๖ (บาท)	๒๕๖๗ (บาท)	๒๕๖๘ (บาท)	๒๕๖๙ (บาท)	๒๕๖๖ (บาท)			
๑	ก่อสร้างถนนแอสฟัลต์ กคอนกรีตสายบ้าน หนองทอง หมู่ที่ ๓ บ้านบ่างค์ หมู่ที่ ๑๑	เพื่อให้ได้ถนนที่ มีมาตรฐาน	ถนนกว้าง ๕.๓. ๒.๖ ๑๙๒๕๓.	๕,๕๒๖,๐๐๐	๕,๕๒๖,๐๐๐	๕,๕๒๖,๐๐๐	๕,๕๒๖,๐๐๐	๕,๕๒๖,๐๐๐	ถนนกว้าง ๕.๓. บาท ๑,๙๒๕.๓.	กองช่าง	
๒	ก่อสร้างถนน พตล. สถาบันพัฒนา หมู่ที่ ๕ ต.หินดาด อ. หัวฝายจ. น. นทรายสีมา - บ้าน จะเห็น หมู่ที่ ๗ ต. หินโคน อ.รัตนวา จ. นทรายสีมา	เพื่อให้ได้ถนนที่ มีมาตรฐาน	งานถนนพตล.๗.๑๓ กว้าง ๕.๓. บาท ๑,๐๐๐ ๓. ๓.๓๕๕.๑.๑๕๓.	๕,๓๒๖,๐๐๐	๕,๓๒๖,๐๐๐	๕,๓๒๖,๐๐๐	๕,๓๒๖,๐๐๐	๕,๓๒๖,๐๐๐	งานถนนพตล. บาทกว้าง ๕ ๓. บาท ๑,๐๐๐ ๓. ๓.๓๕๕.๑. ๐.๑๕๓.	ประชาชนมี ความปลอดภัย ในการสัญจร	กองช่าง

ที่	โครงการ	วัตถุประสงค์	เป้าหมาย (ผลผลิตของโครงการ)	งบประมาณเสนอเข้ามา					ตัวชี้วัด (KPI)	ผลที่คาดว่าจะ ได้รับ	หน่วยงานที่ รับผิดชอบ
				๒๕๖๖ (บาท)	๒๕๖๗ (บาท)	๒๕๖๘ (บาท)	๒๕๖๙ (บาท)	๒๕๗๐ (บาท)			
๓	ก่อสร้างถนน คสล. สายบ้านเกาะหมากัด หมู่ที่ ๒ ต.หินลาด อ. หัวตะแคง จ. บึงสามพัน - บ้าน กระแตเหิน หมู่ที่ ๗ ต. หินโงม อ.บ้านคา จ. บึงสามพัน	เพื่อให้ได้ถนนที่ มีมาตรฐาน	งานแบบคสล.ขนาด กว้าง ๕.๓ เมตร ๕๐๐ ม. ทนทานถ้อย ๐.๓๕ ม.	๓,๕๕๐,๐๐๐	๓,๕๕๐,๐๐๐	๓,๕๕๐,๐๐๐	๓,๕๕๐,๐๐๐	๓,๕๕๐,๐๐๐	งานแบบคสล. ขนาดกว้าง ๕. ๓ เมตร ๕๐๐ ม. ถ้อย ๐.๓๕ ม.	ประชาชนมี ความปลอดภัยกับ ในการสัญจร	ทางต่าง
๔	ก่อสร้างถนนแอสฟัลต์ กคอนกรีตสาย บ้านเมืองเพชร หมู่ที่ ๘ - บ้านหนองพลอง หมู่ที่ ๓	เพื่อให้ได้ถนนที่ มีมาตรฐาน	ถนนกว้าง ๕.๓ เมตร ๕๐๐ ม. ๕.๘๕ ม.	๓,๕๕๐,๐๐๐	๓,๕๕๐,๐๐๐	๓,๕๕๐,๐๐๐	๓,๕๕๐,๐๐๐	๓,๕๕๐,๐๐๐	ถนนกว้าง ๕.๓ เมตร ๕.๘๕ ม.	ประชาชนมี ความปลอดภัยกับ ในการสัญจร	ทางต่าง
๕	ก่อสร้างถนน คสล. สายบ้านเมืองเพชร หมู่ที่ ๘ ต.หินลาด อ. หัวตะแคง จ. บึงสามพัน - บ้าน กระแตเหิน หมู่ที่ ๔ ต. หัวคณแสง อ.หัวคณแสง จ.บึงสามพัน	เพื่อให้ได้ถนนที่ มีมาตรฐาน	งานถนนคสล.ขนาด กว้าง ๕.๓ เมตร ๕๐๐ ม. ทนทานถ้อย ๐.๓๕ ม.	๓,๕๕๐,๐๐๐	๓,๕๕๐,๐๐๐	๓,๕๕๐,๐๐๐	๓,๕๕๐,๐๐๐	๓,๕๕๐,๐๐๐	งานแบบคสล. ขนาดกว้าง ๕. ๓ เมตร ๕๐๐ ม. ทนทานถ้อย ๐.๓๕ ม.	ประชาชนมี ความปลอดภัยกับ ในการสัญจร	ทางต่าง

ที่	โครงการ	วัตถุประสงค์	เป้าหมาย (ผลผลิต/โครงการ)	งบประมาณและต้นทุน					ตัวชี้วัด (K-FI)	ผลที่คาดว่าจะได้รับ	หน่วยงานที่รับผิดชอบ
				๒๕๖๖ (บาท)	๒๕๖๗ (บาท)	๒๕๖๘ (บาท)	๒๕๖๙ (บาท)	๒๕๗๐ (บาท)			
๖	ก่อสร้างถนน คสล. สายบ้านเมืองพระ หมู่ที่ ๘ ต.หินตาด อ. พะเยา จ. นครราชสีมา - บ้านหนองเต่า หมู่ที่ ๗ ต. เสาเตี้ย อ.หนองหงส์ จ.บุรีรัมย์	เพื่อให้ได้ถนนที่มีมาตรฐาน	งานถมดินลาดขนาด กว้าง ๓ ม. ยาว ๔,๐๐๐ ม. ทรายละเอียด ๐.๑๕ ม.	๑๓,๕๖๐,๐๐๐	๑๓,๕๖๐,๐๐๐	๑๓,๕๖๐,๐๐๐	๑๓,๕๖๐,๐๐๐	งานถมดินลาดขนาด กว้าง ๓ ม. ยาว ๔,๐๐๐ ม. ทรายละเอียด ๐.๑๕ ม.	ประชาชนผู้มี ความปลอดภัย ในการสัญจร	กองช่าง	
๗	ก่อสร้างถนน คสล. สายบ้านดงศรีไค้ หมู่ที่ ๘ ต.หินตาด อ. พะเยา จ. นครราชสีมา - บ้านต้นโสน หมู่ที่ ๑ ต.หินโงน อ.จักราช จ. นครราชสีมา	เพื่อให้ได้ถนนที่มีมาตรฐาน	งานถมดินลาดขนาด กว้าง ๓ ม. ยาว ๑,๐๐๐ ม. ทรายละเอียด ๐.๑๕ ม.	๒,๓๒๐,๐๐๐	๒,๓๒๐,๐๐๐	๒,๓๒๐,๐๐๐	๒,๓๒๐,๐๐๐	งานถมดินลาดขนาด กว้าง ๓ ม. ยาว ๑,๐๐๐ ม. ทรายละเอียด ๐.๑๕ ม.	ประชาชนมี ความปลอดภัย ในการสัญจร	กองช่าง	
๘	ก่อสร้างถนน คสล. จากบ้านนายณรงค์ บ้านบางค้อ หมู่ที่ ๑๑ - บ้านหนองเต่า ต.เสาเตี้ย	เพื่อให้ได้ถนนที่มีมาตรฐาน	งานถมดินลาดขนาด กว้าง ๓ ม. ยาว ๒,๐๐๐ ม. ทรายละเอียด ๐.๑๕ ม. ทรายละเอียดแบบ อบต.หินตาด	๕,๖๕๐,๐๐๐	๕,๖๕๐,๐๐๐	๕,๖๕๐,๐๐๐	๕,๖๕๐,๐๐๐	งานถมดินลาดขนาด กว้าง ๓ ม. ยาว ๒,๐๐๐ ม. ทรายละเอียด ๐.๑๕ ม. ทรายละเอียดแบบ อบต.หินตาด	ประชาชนมี ความปลอดภัย ในการสัญจร	กองช่าง	

ที่	โครงการ	วัตถุประสงค์	เป้าหมาย (ผลิตภัณฑ์โครงการ)	งบประมาณและที่ผ่านมา					ผู้รับผิดชอบ	ผลที่คาดว่าจะได้รับ	หน่วยงานที่รับผิดชอบ
				๒๕๖๖ (บาท)	๒๕๖๗ (บาท)	๒๕๖๘ (บาท)	๒๕๖๙ (บาท)	๒๕๗๐ (บาท)			
๙	ก่อสร้างถนน คสล. สายบ้านปรังค์ หมู่ที่ ๓๑ ต.หินลาด อ.ห้วยแถลง จ.นครราชสีมา - บ้านหนองต่า หมู่ที่ ๙ ต.เสาเตียว อ.หนองหงส์ จ.บุรีรัมย์	เพื่อให้ได้ถนนที่มีมาตรฐาน	งานถนนคสล.ขนาดกว้าง ๕ ม. ยาว ๒,๐๐๐ ม. งบประมาณ ๑.๓๕ ม.	๕,๕๐๐,๐๐๐	๕,๕๐๐,๐๐๐	๕,๕๐๐,๐๐๐	๕,๕๐๐,๐๐๐	๕,๕๐๐,๐๐๐	งานถนนคสล. ขนาดกว้าง ๕ ม. ยาว ๒,๐๐๐ ม. งบฯเฉลี่ย ๐.๓๕ ม.	ประชาชนมีความปลอดภัยในการสัญจร	กองช่าง
๑๐	ก่อสร้างถนน คสล. สายบ้านปรังค์ หมู่ ๓๑ ต.หินลาด อ.ห้วยแถลง จ.นครราชสีมา - บ้านหนองกก หมู่ที่ ๙ ต.เสาเตียว อ.หนองหงส์ จ.บุรีรัมย์	เพื่อให้ได้ถนนที่มีมาตรฐาน	งานถนนคสล.ขนาดกว้าง ๕ ม. ยาว ๒,๐๐๐ ม. งบประมาณ ๑.๓๕ ม.	๕,๕๐๐,๐๐๐	๕,๕๐๐,๐๐๐	๕,๕๐๐,๐๐๐	๕,๕๐๐,๐๐๐	๕,๕๐๐,๐๐๐	งานถนนคสล. ขนาดกว้าง ๕ ม. ยาว ๒,๐๐๐ ม. งบฯเฉลี่ย ๐.๓๕ ม.	ประชาชนมีความปลอดภัยในการสัญจร	กองช่าง
๑๑	ก่อสร้างถนน คสล. สายบ้านปรังค์ หมู่ ๓๑ ต.หินลาด - บ้านโคกสว่าง อ.หัวแถลง	เพื่อให้ได้ถนนที่มีมาตรฐาน	งานถนนคสล.ขนาดกว้าง ๖ ม. ยาว ๑,๕๐๐ ม. งบประมาณ ๑.๓๕ ม.	๒,๕๕๕,๐๐๐	๒,๕๕๕,๐๐๐	๒,๕๕๕,๐๐๐	๒,๕๕๕,๐๐๐	๒,๕๕๕,๐๐๐	งานถนนคสล. ขนาดกว้าง ๖ ม. ยาว ๑,๕๐๐ ม. งบฯเฉลี่ย ๐.๓๕ ม.	ประชาชนมีความปลอดภัยในการสัญจร	กองช่าง

ที่	โครงการ	วัตถุประสงค์	เป้าหมาย (ผลผลิตหรือได้ร่งการ)	งบประมาณและที่ผ่านมา					ตัวชี้วัด (KPI)	ผลที่คาดว่าจะ ได้รับ	หน่วยงานที่ รับผิดชอบ
				๒๕๖๖ (บาท)	๒๕๖๗ (บาท)	๒๕๖๘ (บาท)	๒๕๖๙ (บาท)	๒๕๗๐ (บาท)			
๑๒	ก่อสร้างถนน คสล. สายบ้านปร่างใต้ หมู่ ๑๑ ต.หินตก อ.ห้วย แถลง อ.บึงสามพัน บ้านหนองโสน หมู่ที่ ๙ ต.ห้วยแถลง อ. ห้วยแถลง จ. นครราชสีมา	เพื่อให้ได้ถนนที่ มีมาตรฐาน	งานถนนคสล.ขนาด กว้าง ๙ ม. ยาว ๑,๕๐๐ ม. หนาเฉลี่ย ๐.๑๕ ม.	๑,๙๘๐,๐๐๐	๑,๙๘๐,๐๐๐	๑,๙๘๐,๐๐๐	๑,๙๘๐,๐๐๐	๑,๙๘๐,๐๐๐	งานถนนคสล. ขนาดกว้าง ๙ ม. ยาว ๑,๕๐๐ ม. หนาเฉลี่ย ๐.๑๕ ม.	กองช่าง	
๑๓	ก่อสร้างถนน คสล. จากบ้านนาขันธ์รังค์ - บ้านหนองเต่า บ้าน ปร่างใต้ หมู่ที่ ๑๑	เพื่อให้ได้ถนนที่ มีมาตรฐาน	งานถนนคสล.ขนาด กว้าง ๙ ม. ยาว ๒,๐๐๐ ม. หนาเฉลี่ย ๐.๑๕ ม. รายละเอียดตามแบบ กรม.หินลาด	๑,๖๕๐,๐๐๐	๑,๖๕๐,๐๐๐	๑,๖๕๐,๐๐๐	๑,๖๕๐,๐๐๐	๑,๖๕๐,๐๐๐	งานถนนคสล.ขนาด กว้าง ๙ ม. ยาว ๒,๐๐๐ ม. หนาเฉลี่ย ๐.๑๕ ม. รายละเอียดตาม แบบกรม.หินลาด	กองช่าง	
๑๔	ก่อสร้างถนนลาดยาง สายบ้านไร่ใต้ บ้าน ปร่างใต้ หมู่ที่ ๑๑ - บ้านหนองเต่า บ้าน หนองเต่า หมู่ที่ ๙ ต. เสนาใต้ อ.หนองหงส์ จ.บุรีรัมย์	เพื่อให้ได้ถนนที่ มีมาตรฐาน	ถนนลาดยางขนาด กว้าง ๙ ม. ยาว ๑,๖๐๐ ม.	๑,๑๓๗,๐๐๐	๑,๑๓๗,๐๐๐	๑,๑๓๗,๐๐๐	๑,๑๓๗,๐๐๐	๑,๑๓๗,๐๐๐	งานถนนลาดยาง ขนาดกว้าง ๙ ม. ยาว ๑,๖๐๐ ม.	กองช่าง	

ที่	โครงการ	วัตถุประสงค์	เป้าหมาย (โดยเฉลี่ยของโครงการ)	งบประมาณและค่าใช้จ่าย					ตัวชี้วัด (KPI)	ผลที่คาดว่าจะ ได้รับ	หน่วยงานที่ รับผิดชอบ
				๒๕๖๖ (บาท)	๒๕๖๗ (บาท)	๒๕๖๘ (บาท)	๒๕๖๙ (บาท)	๒๕๗๐ (บาท)			
๑๕	ก่อสร้างถนนลาดยาง สายบ้านปร่าง - บ้านหนองโสน บ้าน ปร่าง หมู่ที่ ๑๑	เพื่อให้ได้ถนนที่ มีมาตรฐาน	ถนนลาดยางขนาด กว้าง ๕ ม. ยาว ๓,๖๐๐ ม.	๕,๓๖๒,๖๖๖	๕,๓๖๒,๖๖๖	๕,๓๖๒,๖๖๖	๕,๓๖๒,๖๖๖	ถนนลาดยาง ขนาด กว้าง ๕ ม. ยาว ๓,๖๐๐ ม.	ประชาชนมี ความปลอดภัย ในการสัญจร	กองช่าง	
๑๖	ก่อสร้างถนนลาดยาง สายบ้านปร่าง - บ้านหนองกก ต.เสา เดื่อ บ้านปร่าง หมู่ที่ ๑๑	เพื่อให้ได้ถนนที่ มีมาตรฐาน	ถนนลาดยางขนาด กว้าง ๕ ม. ยาว ๓,๐๐๐ ม.	๕,๗๓๐,๗๐๐	๕,๗๓๐,๗๐๐	๕,๗๓๐,๗๐๐	๕,๗๓๐,๗๐๐	ถนนลาดยาง ขนาด กว้าง ๕ ม. ยาว ๓,๐๐๐ ม.	ประชาชนมี ความปลอดภัย ในการสัญจร	กองช่าง	
๑๗	ก่อสร้างถนนลาดยาง สายบ้านปร่าง - อ. หัวแหลม บ้านปร่าง หมู่ที่ ๑๑	เพื่อให้ได้ถนนที่ มีมาตรฐาน	ถนนลาดยางขนาด กว้าง ๖ ม. ยาว ๓,๕๐๐ ม.	๕,๕๖๖,๕๖๖	๕,๕๖๖,๕๖๖	๕,๕๖๖,๕๖๖	๕,๕๖๖,๕๖๖	ถนนลาดยาง ขนาด กว้าง ๖ ม. ยาว ๓,๕๐๐ ม.	ประชาชนมี ความปลอดภัย ในการสัญจร	กองช่าง	
๑๘	ก่อสร้างถนน คสล. สายบ้านหัวฝาย หมู่ที่ ๑๓ ต.หินตาด อ.หัว แหลม จ.นครราชสีมา - บ้านหนองเต่า หมู่ที่ ๑๗ ต.เสาเตียว อ. หนองหงษ์ จ.บุรีรัมย์	เพื่อให้ได้ถนนที่ มีมาตรฐาน	ถนนลาดยางขนาด กว้าง ๖ ม. ยาว ๒,๐๐๐ ม. ทบวงสี่เหลี่ยม	๖,๕๖๖,๖๖๖	๖,๕๖๖,๖๖๖	๖,๕๖๖,๖๖๖	๖,๕๖๖,๖๖๖	ถนนลาดยาง ขนาด กว้าง ๖ ม. ยาว ๒,๐๐๐ ม. ทบวงสี่เหลี่ยม ๐.๑๕ ม.	ประชาชนมี ความปลอดภัย ในการสัญจร	กองช่าง	

ที่	โครงการ	วัตถุประสงค์	เป้าหมาย: (ผลผลิตคง/โครงการ)	งบประมาณและที่ทาง					ตัวชี้วัด (KPI)	ผลที่คาดว่าจะ ได้รับ	หน่วยงานที่ รับผิดชอบ
				๒๕๖๖ (บาท)	๒๕๖๗ (บาท)	๒๕๖๘ (บาท)	๒๕๖๙ (บาท)	๒๕๖๖- ๒๕๖๗ (บาท)			
๑๕	ก่อสร้างถนน คสล. สายบ้านห้วยทราย - บ้านหนองตา บ้านหัว ฝ้าย หมู่ที่ ๑๓	เพื่อให้ได้ถนนที่ มีมาตรฐาน	งานถนนคสล.ขนาด กว้าง ๖ ม. ยาว ๒,๐๐๐ ม. งบประมาณ ๑.๑๕๓ ม. รายละเอียดตามแบบ ฉบับ: สิบตาด	๖,๓๕๐,๐๐๐	๖,๓๕๐,๐๐๐	๖,๓๕๐,๐๐๐	๖,๓๕๐,๐๐๐	๖,๓๕๐,๐๐๐	ถนนคสล.ขนาด กว้าง ๖ ม. ยาว ๒,๐๐๐ ม.	กองช่าง	
๒๐	ก่อสร้างถนนพารา แฉกที่ลัดทิศแฉก สายบ้านสะพานทอง หมู่ที่ ๑๔ - หัวฝ้าย หมู่ที่ ๑๓	เพื่อให้ได้ถนนที่ มีมาตรฐาน	ถนนกว้าง ๖ ม. ยาว ๒,๕๐๐ ม.	๑๐,๖๒๐,๐๐๐	๑๐,๖๒๐,๐๐๐	๑๐,๖๒๐,๐๐๐	๑๐,๖๒๐,๐๐๐	๑๐,๖๒๐,๐๐๐	ประชาชนมี ความปลอดภัย ในการสัญจร	กองช่าง	
๒๓	ก่อสร้างถนนคสล.จาก บ้านโคกสะหม่อม - บ้านหนองโสม บ้าน โคกสะหม่อม หมู่ที่ ๑๕	เพื่อให้ได้ถนนที่ มีมาตรฐาน	งานถนนคสล.ขนาด กว้าง ๕ ม. ยาว ๒,๐๐๐ ม. งบประมาณ ๑.๑๕๓ ม. รายละเอียดตามแบบ ฉบับ: หินตาด	๕,๖๕๐,๐๐๐	๕,๖๕๐,๐๐๐	๕,๖๕๐,๐๐๐	๕,๖๕๐,๐๐๐	๕,๖๕๐,๐๐๐	ประชาชนมี ความปลอดภัย ในการสัญจร	กองช่าง	
รวมโครงการ	-	-	๖,๓๕๐,๐๐๐	๑๑,๒๗๐,๐๐๐	๑๑,๒๗๐,๐๐๐	๑๑,๒๗๐,๐๐๐	๑๑,๒๗๐,๐๐๐	๖๕๖,๑๒๖,๐๐๐		

บัญชีครุภัณฑ์

แผนพัฒนาห้าปี (พ.ศ. ๒๕๖๖ - ๒๕๗๐)

องค์การบริหารส่วนตำบลห้วยทับทัน

ที่	แผนงาน	หมวด	ประเภท	วัตถุประสงค์	เป้าหมาย (ผลผลิตของครุภัณฑ์)	งบประมาณและที่เข้ามา					หน่วยงาน รับผิดชอบ	
						๒๕๖๖ (บาท)	๒๕๖๗ (บาท)	๒๕๖๘ (บาท)	๒๕๖๙ (บาท)	๒๕๗๐ (บาท)		
๑	บริหารทั่วไป	ครุภัณฑ์	ครุภัณฑ์สำนักงาน	เพื่อซื้อเครื่องใช้สำนักงาน ตามเครื่องมือ ขนบธรรมเนียม เข้าออกงาน รถรับ ถ่ายโอนมีด ๓,๐๐๐ สายเคเบิล สายการเดินที่ ขุดได้ ๓๐๐,๐๐๐ วัสดุการ หนักจอ LCD ราคาตาม มาตรฐานครุภัณฑ์	เครื่องรวมเลขมือ ชนิดที่มีที่กระสาทำออกงาน	๘,๐๐๐						สำนักงาน รับผิดชอบ
๒	แผนงานการ รักษาความสงบ ภายใน	ครุภัณฑ์	ครุภัณฑ์ การเกษตร	เพื่อซื้อเครื่องสูบน้ำชนิดพอย โง่สูบน้ำได้ ๓,๘๐๐ ลิตรต่อ นาที่ขึ้นเคลื่อนที่ เครื่อง นวัตกรรมเข้าเดิน ไปเรื่อยๆ ๖ นิ้วพร้อม อุปกรณ์ประกอบเครื่อง สูบน้ำ และเครื่องวัดความ พร้อมที่จะใช้งานได้ จำนวน ๓ เครื่องๆ ละ ๑๒,๐๐๐ บาท	เครื่องสูบน้ำชนิดพอยโง่	๓๐๖,๐๐๐						สำนักงาน รับผิดชอบ

ที่	แผนงาน	หมวด	ประเภท	วัตถุประสงค์	เป้าหมาย (ผลผลิตของกิจกรรม)	งบประมาณและที่มา				หน่วยงาน รับผิดชอบ	
						๒๕๖๖ (บาท)	๒๕๖๗ (บาท)	๒๕๖๘ (บาท)	๒๕๖๙ (บาท)		
๓	แผนงาน บริหารงานทั่วไป	คู่มือ ชุมชนและ ขนส่ง	คู่มือ ชุมชนและ ขนส่ง	รอบรรทุกที่เขต เขต ๑ ต.ม จับคู่สื่อ ๒ สื่อ ปริมาณ การบอกกล่าวไม่ต่ำกว่า ๒,๕๐๐ สัปดาห์ข้าง หรืออย่างน้อยสุดไม่ต่ำกว่า ๑๐๐ กิโลกรัม และเก็บเป็น ค่าใช้จ่าย ๑ ล้านบาท มาตรฐานธุรกิจ	ระบบการดูแล						
รวม ๓ โครงการ				รวม		๓๑๔,๐๐๐	-	๔๕๔,๐๐๐	-	-	

ส่วนที่ ๔

การติดตามและประเมินผล

๔.๑ การติดตามและประเมินผลยุทธศาสตร์

เพื่อให้ทราบถึงแนวทางและกลไกในการติดตามและประเมินผลการทำงานตามแผนพัฒนาท้องถิ่น (พ.ศ.๒๕๖๖ - ๒๕๗๐) อันจะเป็นประโยชน์ต่อการจัดหัวแผนพัฒนาท้องถิ่นต่อไป และเป็นการสร้างแนวทางการมีส่วนร่วมในท้องถิ่น

๔.๒ การติดตามและประเมินผลโครงการ

องค์กรรับมีตชอบในการติดตามและประเมินผล ซึ่งตามระเบียบกระทรวงมหาดไทยว่าด้วยการจัดทำแผนพัฒนาขององค์กรปกครองส่วนท้องถิ่น พ.ศ.๒๕๔๘ แก้ไขเพิ่มเติม ฉบับที่ ๓ พ.ศ.๒๕๖๑ กำหนดให้มีคณะกรรมการติดตามและประเมินผลแผนพัฒนาท้องถิ่น ซึ่งคณะกรรมการฯ อาจแต่งตั้งคณะทำงานขึ้นช่วยในการติดตาม และการประเมินผลได้ตามความเหมาะสม ซึ่งควรแสดงไว้ในเอกสารแผนพัฒนา เพื่อเป็นแนวทางการดำเนินงานที่ชัดเจนและต่อเนื่อง

การกำหนดวิธีการติดตามและประเมินผล เป็นการแสดงถึงวิธีการติดตามและประเมินผลโครงการ โดยการกำหนดรูปแบบที่จะใช้เื่งการติดตามและประเมินผลเพื่อตรวจสอบว่าการดำเนินกิจกรรมตามโครงการ อยู่ภายใต้ระยะเวลา และงบประมาณที่กำหนดไว้หรือไม่ และผลของการดำเนินโครงการบรรลุวัตถุประสงค์ที่ได้วางไว้หรือไม่ ทั้งนี้ การติดตามเป็นการตรวจสอบในระหว่างการดำเนินกิจกรรมตามโครงการ ในขณะที่การประเมินผลเป็นการตรวจสอบผลที่เกิดขึ้นจริง เมื่อดำเนินโครงการแล้วเสร็จเปรียบเทียบกับวัตถุประสงค์ที่ตั้งไว้ ระเบียบกระทรวงมหาดไทยว่าด้วยการจัดทำแผนพัฒนาขององค์กรปกครองส่วนท้องถิ่น พ.ศ. ๒๕๔๘ แก้ไขเพิ่มเติม ฉบับที่ ๓ พ.ศ.๒๕๖๑

การกำหนดช่วงเวลาในการติดตามและประเมินผล คณะกรรมการติดตามและประเมินผลกำหนดช่วงเวลาในการติดตามประเมินผลโครงการ โดยคำนึงถึงความเหมาะสมของแต่ละโครงการ ทั้งนี้ควรกำหนดช่วงเวลาในการติดตามและประเมินผลอย่างน้อยโครงการละ ๑ ครั้ง และประเมินผลโครงการในภาพรวมอย่างน้อยปีละ ๑ ครั้ง ภายในเดือนธันวาคม แล้วรายงานผลเสนอความเห็น ซึ่งได้จากการติดตามและประเมินผลแผนพัฒนาต่อสภาท้องถิ่น ผู้บริหาร คณะกรรมการพัฒนาท้องถิ่น และประกาศผลการติดตามและประเมินผลแผนพัฒนาให้ประชาชนในท้องถิ่นทราบโดยทั่วกัน

๔.๓ สรุปรูปการพัฒนาท้องถิ่น จากแผนพัฒนาท้องถิ่น พ.ศ.๒๕๖๖ - ๒๕๗๐

การวัดผลในเชิงปริมาณและเชิงคุณภาพ ให้ใช้แบบการประเมินแบบมีส่วนร่วม และแบบประเมินตนเอง ตามคู่มือการติดตามและประเมินผลการจัดทำและแปลงแผนไปสู่การปฏิบัติขององค์กรปกครองส่วนท้องถิ่น เป็นเครื่องมือในการติดตามประเมินผล ดังนี้

๑. ในครึ่งปีแรกของปีงบประมาณ ให้ใช้แบบติดตามและประเมินผลเป็นรายโครงการ เฉพาะโครงการที่นำแผนพัฒนาท้องถิ่นไปจัดทำงบประมาณในปีงบประมาณนั้น และให้ผู้อำนวยการกองตามแผนงานเป็นผู้รับผิดชอบการติดตามประเมินผลเป็นรายโครงการ โดยส่งแบบประเมินให้งานวิเคราะห์นโยบายและแผนเป็นผู้รวบรวมภายในวันที่ ๓๑ มีนาคมของปีนั้นๆ

๒. ในรอบปีงบประมาณ ให้ใช้แบบติดตามและประเมินผลเป็นรายโครงการ เฉพาะโครงการที่นำแผนพัฒนาท้องถิ่นไปจัดทำงบประมาณในปีงบประมาณนั้น และให้ผู้อำนวยการกองตามแผนงานเป็นผู้รับผิดชอบการติดตามประเมินผลเป็นรายโครงการ โดยส่งแบบประเมินให้งานวิเคราะห์นโยบายและแผนเป็นผู้รวบรวมภายในวันที่ ๓๐ กันยายนของปีนั้นๆ และมีแบบประเมินเพิ่มเติม ดังนี้

- แบบที่ ๑ แบบติดตามผลการดำเนินงานขององค์กรปกครองส่วนท้องถิ่น
- แบบที่ ๒ แบบประเมินความพึงพอใจต่อผลการดำเนินงานขององค์กรปกครองส่วนท้องถิ่นในภาพรวม

๓. ให้สรุปผลเป็นจำนวนโครงการและร้อยละในการนำแผนชุมชนมาบรรจุในแผนพัฒนาท้องถิ่น (เฉพาะที่ชุมชนร่วมกับองค์การบริหารส่วนตำบล และชุมชนขอรับการสนับสนุนจากองค์การบริหารส่วนตำบล เท่านั้น)

๔. ให้สรุปผลเป็นจำนวนโครงการและร้อยละในการนำแผนพัฒนาท้องถิ่น มาจัดทำเป็นงบประมาณ

๕. การรายงานอื่นตามข้อกำหนดที่เกี่ยวข้อง

๔.๔ ข้อเสนอแนะในการจัดทำแผนพัฒนาท้องถิ่นในอนาคต

๔.๔.๑ ผลกระทบนำไปสู่ออนาคต

๔.๔.๒ ข้อเสนอแนะ ข้อแนะนำ ผลจากการพัฒนา

ตามที่องค์การบริหารส่วนตำบลหินลาด ได้จัดทำแผนพัฒนาท้องถิ่น (พ.ศ.๒๕๖๖-๒๕๗๐) โดยบูรณาการกับนโยบายริเริ่มของท้องถิ่น เพื่อเป็นกรอบทิศทาง แนวทางการพัฒนาตำบลในอนาคตระบบเชิงรุก ซึ่งองค์การบริหารส่วนตำบลหินลาด ได้แต่งตั้งคณะกรรมการติดตามและประเมินผลแผนพัฒนาขององค์การบริหารส่วนตำบลหินลาด จึงกำหนดให้มีการติดตามและประเมินผลแผนพัฒนาตำบลควบคู่ไปกับการติดตามประเมินผลในแผนพัฒนาท้องถิ่น

ผนวก ก

แนวทางการพิจารณาการติดตามและประเมินผลยุทธศาสตร์
เพื่อสอดคล้องแผนพัฒนาท้องถิ่นขององค์กรปกครองส่วนท้องถิ่น

ประเด็นการพิจารณา	คะแนน
๑. ข้อมูลสภาพทั่วไปและข้อมูลพื้นฐานขององค์กรปกครองส่วนท้องถิ่น	๒๐
๒. การวิเคราะห์สภาพการเมืองและศักยภาพ	๑๕
๓. ยุทธศาสตร์ประกอบด้วย	๖๕
๓.๑ ยุทธศาสตร์ขององค์กรปกครองส่วนท้องถิ่น	(๑๐)
๓.๒ ยุทธศาสตร์ขององค์กรปกครองส่วนท้องถิ่นในเขตจังหวัด	(๑๐)
๓.๓ ยุทธศาสตร์จังหวัด	(๑๐)
๓.๔ วิสัยทัศน์	(๕)
๓.๕ กลยุทธ์	(๕)
๓.๖ เป้าประสงค์ของแต่ละประเด็นกลยุทธ์	(๕)
๓.๗ จุดยืนทางยุทธศาสตร์	(๕)
๓.๘ แผนงาน	(๕)
๓.๙ ความเชื่อมโยงของยุทธศาสตร์ในภาพรวม	(๕)
รวม	๑๐๐

ผนวก ข

แนวทางเบื้องต้นในการให้คะแนนแนวทางการพิจารณาการติดตามและประเมินผลยุทธศาสตร์เพื่อสอดคล้อง
แผนพัฒนาท้องถิ่นขององค์กรปกครองส่วนท้องถิ่น

ประเด็นการพิจารณา	รายละเอียดหลักเกณฑ์	คะแนนเต็ม	คะแนนที่ได้
๑. ข้อมูลสภาพทั่วไป และข้อมูลพื้นฐาน ขององค์กรปกครอง ส่วนท้องถิ่น	ควรประกอบด้วยข้อมูลดังนี้ (๑) ข้อมูลเกี่ยวกับด้านกายภาพ เช่น ที่ตั้งของหมู่บ้าน/ชุมชน/ตำบล ลักษณะภูมิประเทศ ลักษณะภูมิอากาศ ลักษณะของดิน ลักษณะของแหล่งน้ำ ลักษณะของป่า/ป่าไม้ ฯลฯ ด้านการเมือง/การปกครอง เช่นเขตการปกครอง การเลือกตั้ง	๒๐ (๓)	
	(๒) ข้อมูลเกี่ยวกับด้านการเมือง/การปกครอง เช่นเขตการปกครอง การเลือกตั้ง ฯลฯ ประชากร เช่น ข้อมูลเกี่ยวกับจำนวนประชากร และชายอายุและจำนวนประชากร ฯลฯ	(๒)	
	(๓) ข้อมูลเกี่ยวกับสภาพสังคม เช่น การศึกษา สาธารณสุข อาชญากรรม ยาเสพติด การสังคม สงเคราะห์ ฯลฯ	(๒)	
	(๔) ข้อมูลเกี่ยวกับระบบบริการพื้นฐาน เช่น การคมนาคมขนส่ง การไฟฟ้า การประปา โทรศัพท์ ฯลฯ	(๒)	
	(๕) ข้อมูลเกี่ยวกับระบบเศรษฐกิจ เช่น การเกษตร การประมง การปศุสัตว์ การบริการ การท่องเที่ยว อุตสาหกรรม การพาณิชย์/กลุ่มอาชีพ แรงงาน ฯลฯ	(๒)	
	(๖) ข้อมูลเกี่ยวกับศาสนา ประเพณี วัฒนธรรม เช่น การนับถือศาสนา ประเพณีและงานประจำปี ภูมิปัญญาท้องถิ่น ภาษีท้องถิ่น สืบค้าพื้นเมืองและของที่ระลึก ฯลฯ	(๒)	
	(๗) ข้อมูลเกี่ยวกับทรัพยากรธรรมชาติ เช่น น้ำ ป่าไม้ อุทยาน คุณภาพของทรัพยากรธรรมชาติ ฯลฯ	(๒)	
	(๘) การสำรวจและจัดเก็บข้อมูลเพื่อการจัดทำแผนพัฒนาท้องถิ่นหรือการใช้ข้อมูล จปฐ.	(๑)	
	(๙) การประชุมประชาคมท้องถิ่น รูปแบบ วิธีการ และการดำเนินการ ประชุมประชาคมท้องถิ่น โดยใช้กระบวนการร่วมคิด ร่วมทำ ร่วมตัดสินใจ ร่วมตรวจสอบ ร่วมรับประโยชน์ ร่วมแก้ปัญหา ปรึกษาหารือ แลกเปลี่ยนเรียนรู้ เพื่อแก้ไขปัญหาสำหรับการพัฒนาท้องถิ่นตามอำนาจหน้าที่ขององค์กรปกครองส่วนท้องถิ่น	(๓)	

ประเด็นการพิจารณา	รายละเอียดหลักเกณฑ์	คะแนนเต็ม	คะแนนที่ได้
๒. การวิเคราะห์สถานการณ์และศักยภาพ	<p>ควรประกอบด้วยข้อมูลดังนี้</p> <p>(๑) การวิเคราะห์ที่ครอบคลุมความเชื่อมโยง ความสอดคล้อง ยุทธศาสตร์จังหวัด ยุทธศาสตร์การพัฒนาขององค์กรปกครองส่วนท้องถิ่นในเขตจังหวัด ยุทธศาสตร์ขององค์กรปกครองส่วนท้องถิ่น รวมถึงความเชื่อมโยงแผนยุทธศาสตร์ชาติ ๒๐ ปี แผนพัฒนาเศรษฐกิจและสังคมแห่งชาติ และ Thailand ๔.๐</p> <p>(๒) การวิเคราะห์การใช้ผังเมืองรวมหรือผังเมืองเฉพาะและการบังคับใช้ผลของการบังคับใช้ สภาพการณ์ที่เกิดขึ้นต่อการพัฒนาท้องถิ่น</p> <p>(๓) การวิเคราะห์ทางสังคม เช่น ด้านแรงงาน การศึกษา สาธารณสุข ความยากจน อาชญากรรม ภัยพิบัติสิ่งแวดล้อม ภัยแล้ง ภัยน้ำท่วม ภัยพิบัติ วัฒนธรรม ภูมิปัญญาท้องถิ่น เป็นต้น</p> <p>(๔) การวิเคราะห์ทางเศรษฐกิจ ข้อมูลด้านรายได้ครัวเรือน การส่งเสริมอาชีพ กลุ่มอาชีพ กลุ่มทางสังคม การพัฒนาอาชีพและกลุ่มต่างๆ สภาพทางเศรษฐกิจและความเป็นอยู่ทั่วไป เป็นต้น</p> <p>(๕) การวิเคราะห์สิ่งแวดล้อม พื้นที่สีเขียว ธรรมชาติต่างๆ ทางภูมิศาสตร์ กระบวนการหรือสิ่งที่เกิดขึ้น การประดิษฐ์ที่มีผลต่อสิ่งแวดล้อมและการพัฒนา</p> <p>(๖) ผลการวิเคราะห์สิ่งแวดล้อมศักยภาพเพื่อประเมินสถานการณ์พัฒนาในปัจจุบันและโอกาสการพัฒนาในอนาคตของท้องถิ่น ด้วยเทคนิค SWOT Analysis ที่อาจส่งผลกระทบต่อการทำงาน ได้แก่ S-Strength (จุดแข็ง) V-Weakness (จุดอ่อน) O-Opportunity (โอกาส) T-Threat (อุปสรรค)</p>	๒๐ (๕)	
๓. ยุทธศาสตร์	ควรประกอบด้วยข้อมูลดังนี้	๖๐	
๓.๑ ยุทธศาสตร์ขององค์กรปกครองส่วนท้องถิ่น	สอดคล้องกับสภาพสังคม เศรษฐกิจ สิ่งแวดล้อมของท้องถิ่น ประเด็น ปัญหาการพัฒนาและแนวทางการพัฒนาที่สอดคล้องกับยุทธศาสตร์ขององค์กรปกครองส่วนท้องถิ่น และเชื่อมโยงหลักประชารัฐ แผนยุทธศาสตร์ชาติ ๒๐ ปี แผนพัฒนาเศรษฐกิจและสังคมแห่งชาติ และ Thailand ๔.๐	(๑๐)	
๓.๒ ยุทธศาสตร์ขององค์กรปกครองส่วนท้องถิ่นในเขตจังหวัด	สอดคล้องและเชื่อมโยงกับสภาพสังคม เศรษฐกิจ สิ่งแวดล้อมของท้องถิ่น และยุทธศาสตร์ และยุทธศาสตร์จังหวัด และเชื่อมโยงหลักประชารัฐ แผนพัฒนายุทธศาสตร์ชาติ ๒๐ ปี แผนพัฒนาเศรษฐกิจและสังคมแห่งชาติ และ Thailand ๔.๐	(๑๐)	
๓.๓ ยุทธศาสตร์จังหวัด	สอดคล้องกับแผนพัฒนากลุ่มจังหวัด ยุทธศาสตร์พัฒนาภาค แผนพัฒนาเศรษฐกิจและสังคมแห่งชาติ แผนการบริหารราชการแผ่นดิน นโยบาย/ยุทธศาสตร์ คสช.และนโยบายรัฐบาลหลักประชารัฐ แผนยุทธศาสตร์ชาติ ๒๐ ปี และ Thailand ๔.๐	(๑๐)	

ประเด็นการพิจารณา	รายละเอียดหลักเกณฑ์	คะแนนเต็ม	คะแนนที่ได้
๓ ยุทธศาสตร์ (ต่อ) ๓.๔ วิสัยทัศน์	วิสัยทัศน์ ซึ่งมีลักษณะแสดงสถานภาพที่องค์กรปกครองส่วนท้องถิ่นต้องการจะเป็นหรือบรรลุถึงอนาคตอย่างชัดเจน สอดคล้องกับโอกาสและศักยภาพที่เป็นลักษณะเฉพาะขององค์กรปกครองส่วนท้องถิ่น และสัมพันธ์กับโครงการพัฒนาท้องถิ่น	(๕)	
๓.๕ กลยุทธ์	แสดงให้เห็นช่องทาง วิธีการ ภารกิจหรือสิ่งที่ต้องทำตามอำนาจหน้าที่ขององค์กรปกครองส่วนท้องถิ่นที่จะนำไปสู่การบรรลุวิสัยทัศน์ หรือแสดงให้เห็นถึงความสำเร็จในสิ่งที่จะดำเนินการให้บรรลุวิสัยทัศน์นั้น	(๕)	
๓.๖ เป้าประสงค์ของแต่ละประเด็นกลยุทธ์	เป้าประสงค์ของแต่ละประเด็นกลยุทธ์มีความสอดคล้องและสนับสนุนต่อกกลยุทธ์ที่จะเกิดขึ้น มุ่งหมายสิ่งหนึ่งสิ่งใดที่ชัดเจน	(๕)	
๓.๗ จุดยืนทางยุทธศาสตร์ (Positioning)	ความมุ่งมั่นอันแน่วแน่ในการวางแผนพัฒนาท้องถิ่น เพื่อให้บรรลุวิสัยทัศน์ขององค์กรปกครองส่วนท้องถิ่น ซึ่งเกิดจากศักยภาพของพื้นที่จริง ที่จะนำไปสู่ผลสำเร็จทางยุทธศาสตร์	(๕)	
๓.๘ แผนงาน	แผนงานหรือจุดมุ่งหมายเพื่อพัฒนาในอนาคต กำหนดจุดมุ่งหมายในเรื่องใด เรื่องหนึ่งหรือแผนงานที่เกิดจากเป้าประสงค์ ตัวชี้วัด ค่าเป้าหมาย กลยุทธ์จุดยืนทางยุทธศาสตร์และยุทธศาสตร์ขององค์กรปกครองส่วนท้องถิ่นที่มีความชัดเจน นำไปสู่การจัดทำโครงการพัฒนาท้องถิ่นในแผนพัฒนาท้องถิ่น โดยระบุแผนงาน และความเชื่อมโยงดังกล่าว	(๕)	
๓.๙ ความเชื่อมโยงของยุทธศาสตร์ในภาพรวม	ความเชื่อมโยงของรวมทั้งที่นำไปสู่การพัฒนาท้องถิ่นที่เกิดผลผลิต/โครงการจากแผนยุทธศาสตร์ชาติ ๒๐ ปี แผนพัฒนาเศรษฐกิจและสังคมแห่งชาติ ฉบับที่ ๑๒ Thailand ๕.๐ แผนพัฒนาภาค/แผนพัฒนาภูมิภาค/แผนพัฒนาจังหวัด ยุทธศาสตร์การพัฒนารวมขององค์กรปกครองส่วนท้องถิ่นในเขตจังหวัดและยุทธศาสตร์ขององค์กรปกครองส่วนท้องถิ่น	(๕)	
รวมคะแนน		๑๐๐	

ผนวก ค

แนวทางการพิจารณาการติดตามและประเมินผลโครงการ
เพื่อสอดคล้องกับแผนพัฒนาท้องถิ่นขององค์กรปกครองส่วนท้องถิ่น

ประเด็นพิจารณา	คะแนน
๑. การสรุปสถานการณ์การพัฒนา	๑๐
๒. การประเมินผลการนำแผนพัฒนาสี่ปีไปปฏิบัติในเชิงปริมาณ	๑๐
๓. การประเมินผลการนำแผนพัฒนาสี่ปีไปปฏิบัติในเชิงคุณภาพ	๑๐
๔. แนวทางการพัฒนาและยุทธศาสตร์การพัฒนา	๑๐
๕. โครงการพัฒนา ประกอบด้วย	๖๐
๕.๑ ความชัดเจนของชื่อโครงการ	(๕)
๕.๒ กำหนดวัตถุประสงค์สอดคล้องกับโครงการ	(๕)
๕.๓ เป้าหมาย(ผลผลิตของโครงการ)มีความชัดเจนนำไปสู่การตั้งงบประมาณได้ถูกต้อง	(๕)
๕.๔ โครงการมีความสอดคล้องกับแผนยุทธศาสตร์ชาติ ๒๐ ปี	(๕)
๕.๕ เป้าหมาย(ผลผลิตของโครงการ)มีความสอดคล้องกับแผนพัฒนาเศรษฐกิจและสังคมแห่งชาติ	(๕)
๕.๖ โครงการมีความสอดคล้องกับ Thailand ๔.๐	(๕)
๕.๗ โครงการมีความสอดคล้องกับยุทธศาสตร์จังหวัด	(๕)
๕.๘ โครงการแก้ไขปัญหาคือความยากจนหรือการเสริมสร้างให้ประเทศชาติ มั่นคง มั่งคั่ง ยั่งยืน ภายใต้หลักประชารัฐ	(๕)
๕.๙ งบประมาณ มีความสอดคล้องกับเป้าหมาย (ผลผลิตของโครงการ)	(๕)
๕.๑๐ มีการประมาณการราคาถูกต้องตามหลักวิธีการงบประมาณ	(๕)
๕.๑๑ มีการกำหนดตัวชี้วัด (KPI) และสอดคล้องกับวัตถุประสงค์และผลที่คาดว่าจะได้รับ	(๕)
๕.๑๒ ผลที่คาดว่าจะได้รับ สอดคล้องกับวัตถุประสงค์	(๕)
รวม	๑๐๐

ผนวก ง

แนวทางเบื้องต้นในการให้คะแนนแนวทางการพิจารณาการติดตามและประเมินผลโครงการเพื่อสอดคล้อง

แผนพัฒนาท้องถิ่นขององค์กรปกครองส่วนท้องถิ่น

ประเด็นการพิจารณา	รายละเอียดหลักเกณฑ์	คะแนนเต็ม	คะแนนที่ได้
๑.สรุปสถานการณ์พัฒนา	เป็นการวิเคราะห์กรอบการจัดการยุทธศาสตร์ขององค์กรปกครองส่วนท้องถิ่น (ใช้วิเคราะห์ SWOT Analysis/Demand (Demand Analysis)/Global Demand และ Trend บัญชีและสถานการณ์การเปลี่ยนแปลงที่มีผลต่อการพัฒนา อย่างน้อยต้องประกอบด้วย การวิเคราะห์ศักยภาพด้านเศรษฐกิจ, ด้านสังคม, ด้านทรัพยากร ธรรมชาติ และสิ่งแวดล้อม)	๑๐	
๒.การประเมินผลการนำแผนพัฒนาท้องถิ่นไปปฏิบัติในเชิงปริมาณ	๑.)การควบคุมให้มีการใช้ตัวเลขต่างๆ เพื่อนำมาใช้วัดผลในเชิงปริมาณ เช่น การวัดจำนวนโครงการ กิจกรรม งานต่างๆ ก็คือผลผลิตนั่นเองว่า บังคับตามที่ตั้งเป้าหมายเอาไว้หรือไม่จำนวนชี้ตัวเน้นการจริงจังตามที่ได้กำหนดไว้เท่าไร จำนวนที่ไม่สามารถดำเนินการได้มีจำนวนเท่าไร สามารถอธิบายได้ตามหลักประสิทธิภาพ (Efficiency) ของการพัฒนาท้องถิ่นตามอำนาจหน้าที่ที่กำหนดไว้ ๒.) วิเคราะห์ผลกระทบ/สิ่งกระทบ (Impact) โครงการที่ดำเนิน การ ในเชิงปริมาณ (Quantitative)	๑๐	
๓.การประเมินผลการนำแผนพัฒนาไปปฏิบัติในเชิงคุณภาพ	๑.)การประเมินประสิทธิภาพของแผนพัฒนาในเชิงคุณภาพคือการนำเอาเทคนิคต่างๆ มาใช้เพื่อวัดว่าการกิจ โครงการ กิจกรรม งานต่างๆ ที่ดำเนินการในพื้นที่ยี่นั้นๆ ตรงต่อความต้องการของประชาชนหรือไม่ และเป็นไปตามอำนาจหน้าที่หรือไม่ ประชาชนพึงพอใจหรือไม่ สิ่งของวัสดุ ครุภัณฑ์ การดำเนินงานต่างๆ มีสภาพหรือลักษณะถูกต้อง ครบถ้วน สามารถใช้การได้ตามวัตถุประสงค์หรือไม่ ซึ่งเป็นไป ตามหลักประสิทธิผล (Effectiveness) ผลการปฏิบัติราชการที่บรรลุวัตถุประสงค์และเป้าหมายของแผนการปฏิบัติราชการตามที่ได้รับงบประมาณมาดำเนินการ รวมถึงสามารถเทียบเคียงกับส่วนราชการหรือหน่วยงาน ๒.)วิเคราะห์ผลกระทบ/สิ่งกระทบ (Impact) โครงการที่ดำเนินการในเชิงคุณภาพ (Qualitative)	๑๐	
๔.แผนงานและยุทธศาสตร์การพัฒนา	๑.)วิเคราะห์แผนงาน งาน ที่เกิดจากด้านต่างๆ มีความสอดคล้องกับยุทธศาสตร์ขององค์กรปกครองส่วนท้องถิ่นในมิติต่างๆ จนนำไปสู่การจัดทำโครงการพัฒนาท้องถิ่นโดยใช้ SWOT Analysis /Demand (Demand Analysis)/Global Demand /Trend หรือหลักบูรณาการ (Integration) กับองค์กรปกครองส่วนท้องถิ่นที่มีพื้นที่ติดต่อกัน ๒.)วิเคราะห์แผนงาน งาน ที่เกิดจากด้านต่างๆ ที่สอดคล้องกับการแก้ไขปัญหาความยากจน หลักปรัชญา	๑๐	
๕.โครงการพัฒนา ๕.๑ ความชัดเจนของชื่อโครงการ	ควรประกอบด้วยข้อมูลดังนี้ เป็นโครงการที่มีวัตถุประสงค์สนองต่อแผนยุทธศาสตร์การพัฒนาขององค์กรปกครองส่วนท้องถิ่นและดำเนินการเพื่อให้การพัฒนาบรรลุตามวิสัยทัศน์ขององค์กรปกครองส่วนท้องถิ่นที่กำหนดไว้ ชื่อโครงการมีความชัดเจน ไม่เียงเอียงใดเรื่องหนึ่ง ย่นแล้วเข้าใจว่าจะพัฒนาอะไรในอนาคต	๒๐ (๕)	
ประเด็นการพิจารณา	รายละเอียดหลักเกณฑ์	คะแนนเต็ม	คะแนนที่ได้
๕.โครงการพัฒนา(ต่อ)	มีวัตถุประสงค์ชัดเจน (Clear objective) โครงการต้องกำหนด	(๕)	

๕.๒ กำหนดวัตถุประสงค์สอดคล้องกับโครงการ	วัตถุประสงค์สอดคล้องกับความเป็นมาของโครงการ สอดคล้องกับหลักการและเหตุผล วิธีการดำเนินงานสอดคล้องกับวัตถุประสงค์ มีความเป็นไปได้ชัดเจน มีลักษณะเฉพาะเจาะจง		
๕.๓ เป้าหมาย (ผลผลิต) ของโครงการมีความชัดเจนนำไปสู่การตั้งงบประมาณได้ถูกต้อง	สภาพที่ยากทำให้เกิดขึ้นในอนาคตเป็นทิศทางที่ต้องไปให้ถึงเป้าหมาย ต้องชัดเจน สามารถระบุจำนวนเท่าไร กลุ่มเป้าหมายคืออะไรมีผลผลิตอย่างไร กลุ่มเป้าหมาย พื้นที่ดำเนินงาน และระยะเวลาดำเนินงาน อธิบายให้ชัดเจนว่าโครงการนี้จะทำที่ไหน เริ่มต้นในระยะเวลาใดและจบลงเมื่อไร ใครคือกลุ่มเป้าหมายของโครงการ หากกลุ่มเป้าหมายมีหลายกลุ่ม ให้บอกชัดเจนไปว่าใครคือกลุ่มเป้าหมายหลัก ใครคือกลุ่มเป้าหมายรอง	(๕)	
๕.๔ โครงการมีความสอดคล้องกับแผนยุทธศาสตร์ ๒๐ ปี	โครงการสอดคล้อง (๑) ความมั่นคง (๒) การสร้างความสามารถในการแข่งขัน (๓) การพัฒนาและสร้างเสริมศักยภาพคน (๔) การสร้างโอกาสความเสมอภาคและเท่าเทียมกันทางสังคม (๕) การสร้างการเติบโตบนคุณภาพชีวิตที่เป็นมิตรต่อสิ่งแวดล้อม (๖) การปรับสมดุลและพัฒนา ระบบการบริหารจัดการภาครัฐ เพื่อให้เกิดความมั่นคง มั่งคั่ง ยั่งยืน	(๕)	
๕.๕ เป้าหมาย (ผลผลิต) ของโครงการ มีความสอดคล้องกับแผนพัฒนาเศรษฐกิจและสังคมแห่งชาติ	โครงการมีความสอดคล้องกับแผนพัฒนาเศรษฐกิจและสังคมแห่งชาติ ฉบับที่ ๑๒ โดย (๑) ยึดหลักปรัชญาเศรษฐกิจพอเพียง (๒) ยึดคนเป็นศูนย์กลางการพัฒนา (๓) ยึดวิสัยทัศน์ภายใต้ยุทธศาสตร์ชาติ ๒๐ ปี (๔) ยึดเป้าหมายอวสานประเทศไทย ๒๕๓๙ (๕) ยึดหลักการนำไปสู่การปฏิบัติให้เกิดผลสัมฤทธิ์ทางจริงภายใน ๕ ปีที่ต่อ ยอดไปสู่ผลสัมฤทธิ์ที่เป็นเป้าหมายระยะยาว ภายใต้แผนทางการพัฒนา (๑) การยกระดับศักยภาพการแข่งขันและการหลุดพ้นกับดักรายได้ปานกลางสู่รายได้สูง (๒) การพัฒนาศักยภาพคนควบคู่ไปกับการปฏิรูประบบเพื่อสร้างสังคมสูงวัยอย่างมีประสิทธิภาพ (๓) การลดความเหลื่อมล้ำทางสังคม (๔) การรองรับการเชื่อมโยงภูมิภาคและความเป็นเมือง (๕) การสร้างความเจริญเติบโตทางเศรษฐกิจและสังคมอย่างเป็นมิตรกับสิ่งแวดล้อม (๖) การบริหารราชการแผ่นดินที่มีประสิทธิภาพ	(๕)	
๕.๖ โครงการมีความสอดคล้องกับ Thailand ๔.๐	โครงการมีลักษณะหรือสอดคล้องกับการปรับเปลี่ยนโครงสร้างเศรษฐกิจไปสู่ Value - Based Economy หรือเศรษฐกิจที่ขับเคลื่อนด้วยนวัตกรรม ๖ มิติ ได้แก่ (๑) เปลี่ยนจากการผลิตสินค้าโภคภัณฑ์ไปสู่สินค้าเงินนวัตกรรม (๒) เปลี่ยนจากการขับเคลื่อนประเทศด้วยภาคอุตสาหกรรม ไปสู่การขับเคลื่อนด้วยเทคโนโลยี ความคิดสร้างสรรค์ และนวัตกรรม (๓) เปลี่ยนจากการแข่งขันการผลิตสินค้า ไปสู่การเน้นภาคบริการมากขึ้น รวมถึงโครงการที่เดิมเดิมด้วยวิชาการ ความคิดสร้างสรรค์ นวัตกรรม วิทยาศาสตร์ เทคโนโลยี และการวิจัยและพัฒนาแล้วค่อยยกระดับได้เปรียบเชิงเปรียบเทียบ เช่น ด้านการเกษตรเทคโนโลยีชีวภาพ สาธารณสุข วัฒนธรรม ฯลฯ	(๕)	

ประเด็นการพิจารณา	รายละเอียดหลักเกณฑ์	คะแนนเต็ม	คะแนนที่ได้
๕.๗ โครงการพัฒนา(ต่อ) ๕.๗ โครงการสอดคล้องกับยุทธศาสตร์จังหวัด	โครงการพัฒนาท้องถิ่นมีความสอดคล้องกับผังระยะเวลาของแผนพัฒนาจังหวัดที่ได้กำหนดขึ้น เพื่อรับเคลื่อนการพัฒนาท้องถิ่นเสมือนหนึ่งการขับเคลื่อนการพัฒนาจังหวัด ซึ่งไม่สามารถแยกส่วนใดส่วนหนึ่งออกจากกันได้ นอกจากนี้โครงการพัฒนาท้องถิ่นต้องเป็นโครงการเชื่อมโยงต่อกับหรือเดินทางไปด้วยกันกับยุทธศาสตร์จังหวัดที่ได้กำหนดขึ้นที่เป็นปัจจุบัน	(๕)	
๕.๘ โครงการแก้ไขปัญหาคือความยากจนหรือการเสริมสร้างให้ประเทศนั้นคง มั่งคั่ง ยั่งยืนภายใต้หลักปรัชญาชีวิต	เป็นโครงการที่ดำเนินการภายใต้พื้นฐานความพอเพียงที่ประชาชนดำเนินการเองหรือร่วมดำเนินการ เป็นโครงการต่อยอดและขยายได้ขึ้นโครงการที่ประชาชนต้องการเพื่อให้เกิดความยั่งยืน ซึ่งมีลักษณะที่จะให้ท้องถิ่นมีความมั่นคง มั่งคั่ง ยั่งยืน เป็นท้องถิ่นที่พัฒนาแล้วด้วย การพัฒนาตามปรัชญาเศรษฐกิจพอเพียง	(๕)	
๕.๙ งบประมาณมีความสอดคล้องกับเป้าหมาย (ผลลัพธ์ของโครงการ)	งบประมาณโครงการพัฒนาจะต้องคำนึงถึงหลักความสำคัญ ๕ ประการจัดทำโครงการ ได้แก่ ๑) ความประหยัด (Economy) ๒) ความมีประสิทธิภาพ (Efficiency) ๓) ความมีประสิทธิภาพ (Effectiveness) ๔) ความเชื่อมโยงในการพัฒนาท้องถิ่น นำไปสู่ความยุติธรรม (Equity) ๕) ความโปร่งใส (Transparency)	(๕)	
๕.๑๐ มีการประมาณการราคาถูกต้องตามหลักวิธีการงบประมาณ	การประมาณการราคาเพื่อการพัฒนาต้องให้สอดคล้องกับโครงการ ถูกต้องตามหลักวิธีการทางช่าง หลักของราคากลาง ราคากลางท้องถิ่นมีความโปร่งใสในการกำหนดราคาและตรวจสอบได้ในเชิงบัญชี	(๕)	
๕.๑๑ มีการกำหนดตัวชี้วัด (KPI) และสอดคล้องกับวัตถุประสงค์และผลที่คาดว่าจะได้รับ	มีการกำหนดดัชนีชี้วัดผลงาน (Key Performance Indicator : KPI) ที่สามารถวัดได้ (Measurable) ใช้นอกประสิทธิภาพ (Effectiveness) ใช้นอกประสิทธิภาพ (Efficiency) ใช้นอกการกำหนดความพึงพอใจการกำหนดร้อยละ การกำหนดอันเกิดจากผลของวัตถุประสงค์ที่วัดที่รับ (การคาดการณ์ ค่าตัวชี้วัดที่รับ)	(๕)	
๕.๑๒ ผลที่คาดว่าจะได้รับสอดคล้องกับวัตถุประสงค์	ผลที่ได้รับเป็นสิ่งที่เกิดขึ้นได้จริงจากการดำเนินการตามโครงการพัฒนาซึ่งสอดคล้องกับวัตถุประสงค์ที่ตั้งไว้ การได้ผลหรือผลที่เกิดขึ้นจะต้องทำกับวัตถุประสงค์หรือมากกว่าวัตถุประสงค์ซึ่งการเขียนวัตถุประสงค์ควรคำนึงถึง (๑)มีความเป็นไปได้และมีความเฉพาะเจาะจงในการดำเนินงานตามโครงการ (๒) วัดและประเมินผลระดับของความสำเร็จได้ (๓)ระบุสิ่งที่ต้องการดำเนินงานอย่างชัดเจนและเฉพาะเจาะจงมากที่สุดและสามารถปฏิบัติได้ (๔)เป็นเหตุเป็นผล สอดคล้องกับความเป็นจริง (๕)ส่งผลกระทบต่อการบ่งบอกผลได้	(๕)	
	รวมคะแนน	๑๐๐	