



แผนพัฒนาท้องถิ่น
(พ.ศ.๒๕๖๑ - ๒๕๖๕)

องค์การบริหารส่วนตำบลหินดาด
อำเภอห้วยแถลง จังหวัดนครราชสีมา

สารบัญ

เรื่อง	หน้า
ส่วนที่ ๑ สภาพทั่วไปและข้อมูลพื้นฐาน	๑ - ๙
ส่วนที่ ๒ ยุทธศาสตร์องค์กรปกครองส่วนท้องถิ่น	๑๐ - ๑๘
ส่วนที่ ๓ การนำแผนพัฒนาท้องถิ่นไปสู่ปฏิบัติ	๑๙ - ๑๔๘
ส่วนที่ ๔ การติดตามและประเมินผล	๑๔๙ - ๑๕๐
ภาคผนวก ก แนวทางการพิจารณาการติดตามและประเมินผลยุทธศาสตร์เพื่อสอดคล้อง แผนพัฒนาท้องถิ่นขององค์กรปกครองส่วนท้องถิ่น	๑๕๑
ภาคผนวก ข แนวทางเบื้องต้นในการให้คะแนนแนวทางการพิจารณาการติดตาม และประเมินผลยุทธศาสตร์เพื่อสอดคล้องแผนพัฒนาท้องถิ่นของ องค์กรปกครองส่วนท้องถิ่น	๑๕๒ - ๑๕๔
ภาคผนวก ค แนวทางการพิจารณาการติดตามและประเมินผลโครงการเพื่อสอดคล้อง กับแผนพัฒนาท้องถิ่นขององค์กรปกครองส่วนท้องถิ่น	๑๕๕
ภาคผนวก ง แนวทางเบื้องต้นในการให้คะแนนแนวทางการพิจารณาการติดตามและ ประเมินผลโครงการเพื่อสอดคล้องแผนพัฒนาท้องถิ่นขององค์กรปกครอง ส่วนท้องถิ่น	๑๕๖ - ๑๕๘

ส่วนที่ ๑

ข้อมูลสภาพทั่วไปและข้อมูลฐาน

๑. ด้านกายภาพ

๑.๑ ที่ตั้งของหมู่บ้านหรือชุมชนหรือตำบล

ตำบลหินดาด เป็น ๑ ใน ๑๐ ตำบลของอำเภอห้วย ตำบลหินดาด ตั้งอยู่ทางทิศใต้ของที่ว่าการอำเภอห้วย แกลง ที่ทำการองค์การบริหารส่วนตำบลอยู่ห่างจากอำเภอห้วยแกลง ๑๐ กิโลเมตร แต่เดิมนั้นมีชื่อว่า “หิน ดาศ” เกิดขึ้นเมื่อปีพ.ศ.๒๔๖๐ เมื่อการรถไฟแห่งประเทศไทยได้ดำเนินการก่อสร้างทางรถไฟสายโคราช-อุบลฯ การสร้างรถไฟเมื่อมาถึงกิโลเมตรที่ ๓๑๗ การขุดพื้นที่บริเวณดังกล่าวจะพบแผ่นดินดาน (สีแดง) โดยทั่วไปเต็ม บริเวณ จึงใช้ชื่อสถานีรถไฟดังกล่าวว่า “สถานีหินดาศ” ภายหลังคำดังกล่าวเขียนเพี้ยนไปเป็นคำว่า “หินดาด” ซึ่ง ใช้ ด. เป็นตัวสะกด คำที่ถูกต้อง ปรากฏอยู่ ณ ป้ายชื่อสถานีรถไฟที่เห็นอยู่ในปัจจุบัน เมื่อเกิดสถานีรถไฟแล้ว บริเวณด้านหน้าสถานีรถไฟเป็นแหล่งขนถ่ายสินค้าและแหล่งการค้าที่สำคัญ จึงมีประชาชนอพยพถิ่นฐานมาทำกิน จากที่ต่างๆ เช่น อำเภอพิมาย อำเภอจักราช อำเภอเฉลิมพระเกียรติ และอำเภออื่นๆ เป็นต้นชุมชนหินดาด เมื่อมี หลายหมู่บ้านและได้รับการจัดตั้งเป็นตำบลแล้วขึ้นการปกครองของอำเภอพิมาย ต่อมาเมื่อปี พ.ศ.๒๕๐๔ จึงได้ จัดตั้งอำเภอห้วยแกลง ตำบลหินดาด และได้เปลี่ยนแปลงมาขึ้นอยู่ในการปกครอง ของอำเภอห้วยแกลง เป็นต้น มา “องค์การบริหารส่วนตำบลหินดาด” ก่อตั้งขึ้นเมื่อวันที่ ๒๓ กุมภาพันธ์ พ.ศ. ๒๕๔๐ ตามประกาศ กระทรวงมหาดไทย ซึ่งได้ประกาศในราชกิจจานุเบกษา ลงวันที่ ๒๕ ธันวาคม ๒๕๓๙ และใช้เป็นศูนย์กลางการ พัฒนาในเขตตำบลหินดาด โทร ๐๔๔-๙๕๐๔๗๐ โทรสาร ๐๔๔-๙๕๐๔๗๐

ทิศเหนือ	ติดต่อกับ	ตำบลหูล่งประดู่	อำเภอห้วยแกลง จังหวัดนครราชสีมา
ทิศใต้	ติดต่อกับ	ตำบลเสาเดียว	อำเภอหนองหงส์ จังหวัดบุรีรัมย์
ทิศตะวันออก	ติดต่อกับ	ตำบลห้วยแกลง	อำเภอห้วยแกลง จังหวัดนครราชสีมา
ทิศตะวันตก	ติดต่อกับ	ตำบลหินโคน	อำเภอจักราช จังหวัดนครราชสีมา

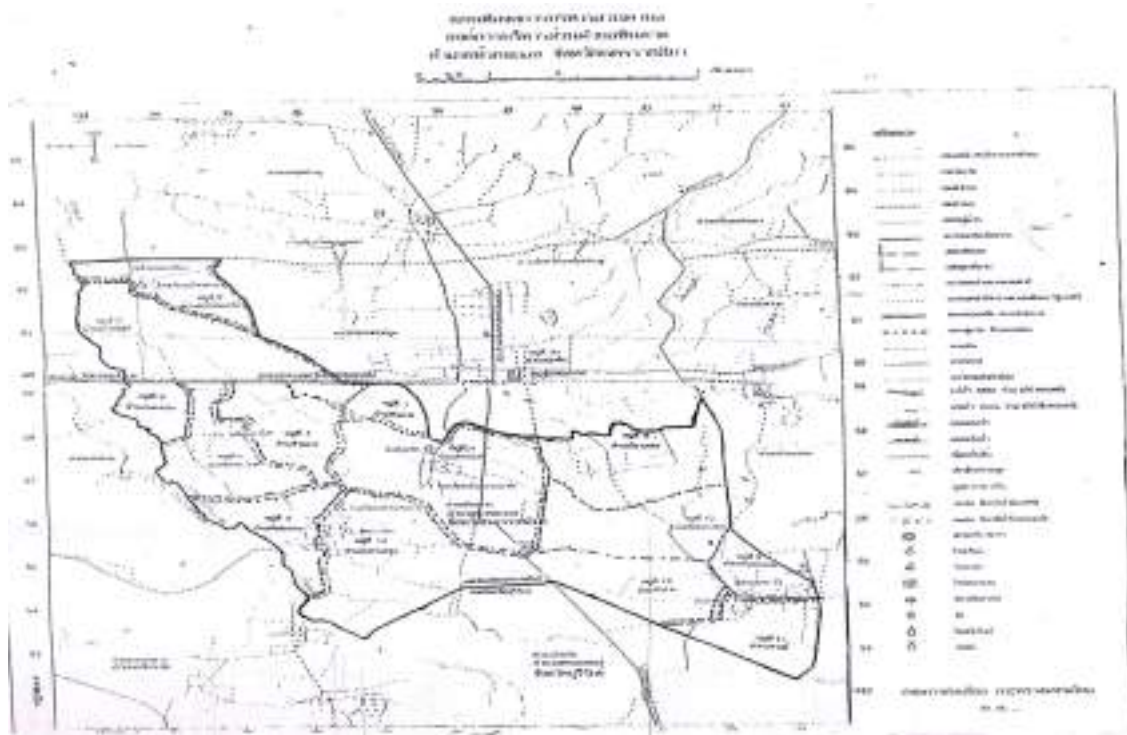

๑.๒ ลักษณะภูมิประเทศ ตำบลหินดาดมีสภาพภูมิประเทศของพื้นที่ส่วนใหญ่เป็นที่ราบสูง ๕๒% เป็นที่ลุ่ม ๔๘% ไม่มีภูเขา เป็นพื้นที่แห้งแล้ง อยู่ในเขตอับฝน ลักษณะดิน เป็นดินร่วนปนทราย บางพื้นที่เป็นกรด ซึ่งมีความอุดมสมบูรณ์ปานกลาง มีลำห้วยแต่มีสภาพพื้นที่ตื้นเขิน ขาดแหล่งน้ำที่เก็บกักน้ำเพื่อการอุปโภค บริโภค ในการประกอบอาชีพเกษตรกรรมจึงอาศัยน้ำฝนเพียงอย่างเดียว

๑.๓ ลักษณะภูมิอากาศ ฤดูฝนจะเริ่มตั้งแต่เดือนพฤษภาคมเรื่อยไปจนถึงปลายเดือนตุลาคม ฤดูหนาว เริ่มตั้งแต่เดือนพฤศจิกายน ถึงเดือนมกราคม ฤดูฝนเริ่มตั้งแต่เดือนกุมภาพันธ์ ถึงเดือนเมษายน อากาศเริ่มอบอ้าว ในเดือนกุมภาพันธ์ไปจนถึงประมาณปลายเดือนเมษายน และเดือนพฤษภาคมอาจจะมีฝนเริ่มตกลงมา

๑.๔ ลักษณะของดิน ภูมิประเทศส่วนใหญ่มีลักษณะเป็นที่ราบสูง ลักษณะดินเป็นดินร่วนปนทราย ซึ่งพื้นที่เหล่านี้จะพบในบริเวณทั่วไปของจังหวัดนครราชสีมาที่มีความอุดมสมบูรณ์อยู่ในระดับปานกลาง

๒. ด้านการเมือง/การปกครอง

๒.๑ เขตการปกครอง แบ่งออกเป็น ๑๔ หมู่บ้าน ณ เดือน กุมภาพันธ์ พ.ศ. ๒๕๖๒

หมู่ที่	ชื่อหมู่บ้าน	ผู้ปกครอง	หมายเหตุ	เบอร์โทร
๑	บ้านหินดาด	นายบุญช่วย พาณิชกุล	กำนันตำบลหินดาด	๐๘๑-๗๑๘๒-๘๘๓
๒	บ้านตะคร้อเหนือ	นายคนุพล สอนจินดา	ผู้ใหญ่บ้าน	๐๘๖-๐๓๔๘-๕๕๑
๓	บ้านหนองพลอง	นายครรชิต โพธิ์บุตรดี	ผู้ใหญ่บ้าน	๐๘๙-๕๗๙๒๓๔๕
๔	บ้านสระมะค่า	นายสมชาย ยাত্রี	ผู้ใหญ่บ้าน	๐๘๑-๐๗๓๙-๐๔๒
๕	บ้านหัวสะพาน	นายวิเศษ เทพวงค์	ผู้ใหญ่บ้าน	๐๘๘-๓๖๒๑-๖๖๒
๖	บ้านโคกสะอาด	นายลือชัย เจริญลาภ	ผู้ใหญ่บ้าน	๐๘๗-๕๖๓๘-๗๑๕
๗	บ้านห้วยยาง	นายไพบุลย์ คำนิง	ผู้ใหญ่บ้าน	๐๘๐-๔๗๔๑-๑๐๔
๘	บ้านเมืองเพชร	นายใหม่ แนนขุนทด	ผู้ใหญ่บ้าน	๐๘๓-๓๘๖๒-๔๑๖
๙	บ้านตะคร้อใต้	นายเฉลิมพล ทองปอ	ผู้ใหญ่บ้าน	๐๘๔-๘๓๒๖-๘๕๔
๑๐	บ้านปรางค์	นายเพิ่มทรัพย์ อับไพ	ผู้ใหญ่บ้าน	๐๘๕-๓๕๒๘-๔๔๑
๑๑	บ้านหนองม่วง	นายณัฐนนท์ โกชนพันธ์	ผู้ใหญ่บ้าน	๐๘๐-๗๓๑๔-๘๕๕
๑๒	บ้านหัวฝาย	นายทองสุข เลย์โธสง	ผู้ใหญ่บ้าน	๐๙๘-๑๔๙๘-๕๖๒
๑๓	บ้านสะพานทอง	นายทองสงว ปะนามะโก	ผู้ใหญ่บ้าน	๐๘๔-๙๖๑๑-๔๓๑๖
๑๔	บ้านโคกสะอาด	นายบัญญัติ เดชเสน	ผู้ใหญ่บ้าน	๐๘๔-๘๒๘๘-๗๑๔

๒.๒ เขตการเลือกตั้งสมาชิกสภาอบต.หินดาด : หน่วยเป็นคน (ที่มาจากเลือกตั้ง สำนักปลัด อบต.หินดาด) ข้อมูล วันที่ ๑๒ ตุลาคม ๒๕๕๖

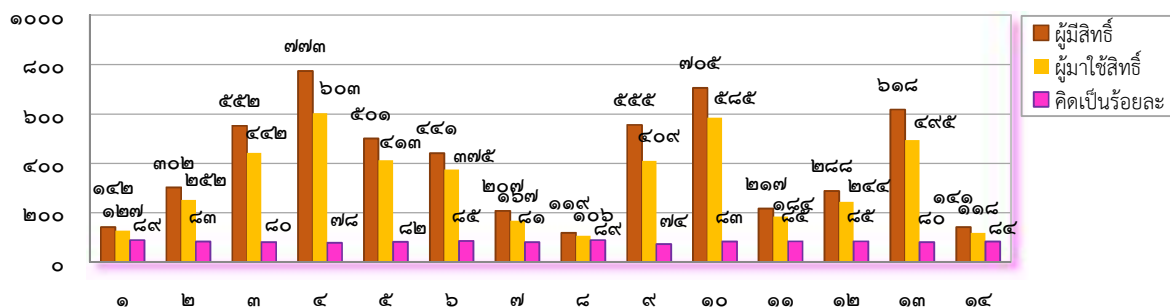

๓.ด้านประชากร

๓.๑ ข้อมูลเกี่ยวกับจำนวนประชากร : หน่วยเป็นคน (ที่มาสำนักทะเบียนอำเภอห้วยแถลง) ข้อมูล ณ เดือน มีนาคม ๒๕๖๒

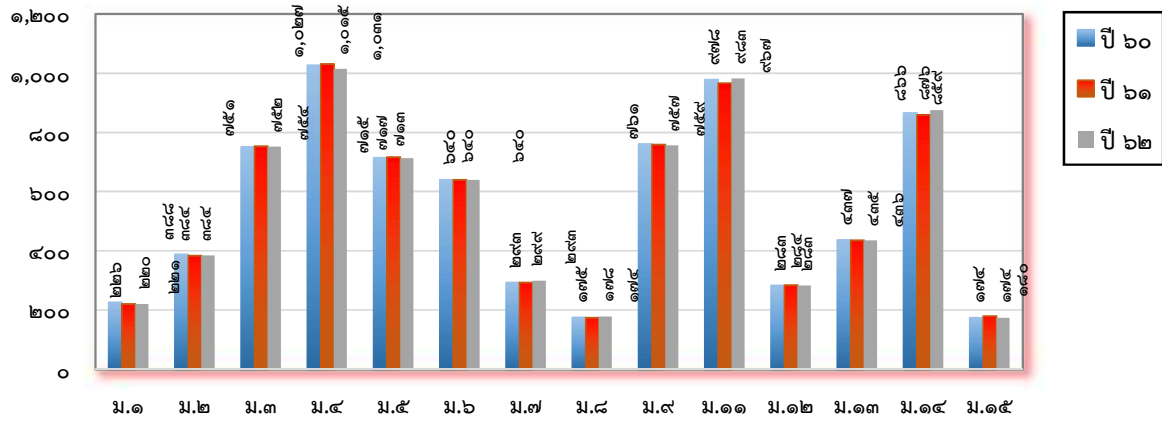

๓.๒ ช่วงอายุและจำนวนประชากร : หน่วยเป็นคน (ที่มาสำนักงานทะเบียนอำเภอห้วยแถลง) ข้อมูล ณ เดือน มีนาคม ๒๕๖๒

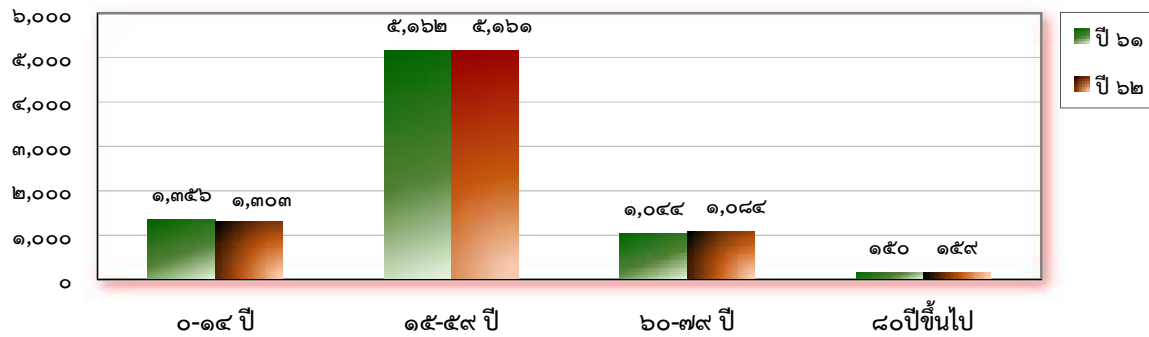

๔. สภาพทางสังคม

๔.๑ การศึกษา : หน่วยเป็นคน (ที่มาข้อมูล กองการศึกษา) ข้อมูล ณ เดือน มกราคม ๒๕๖๒

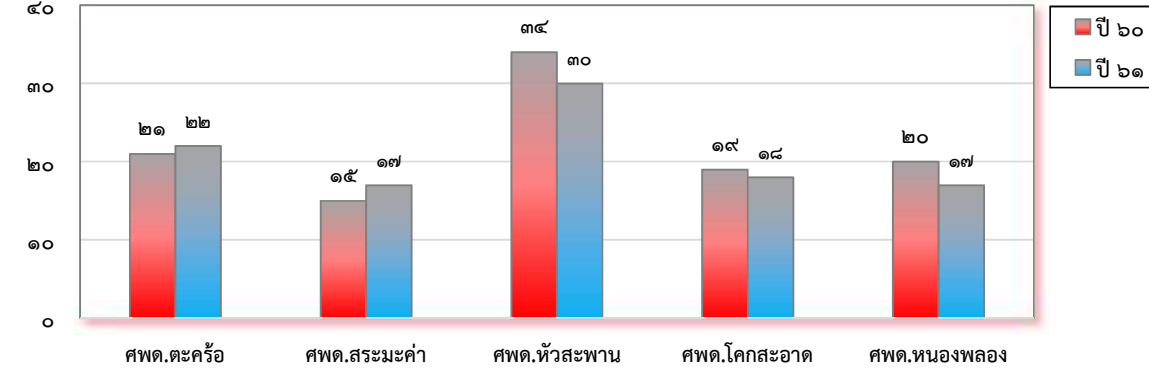
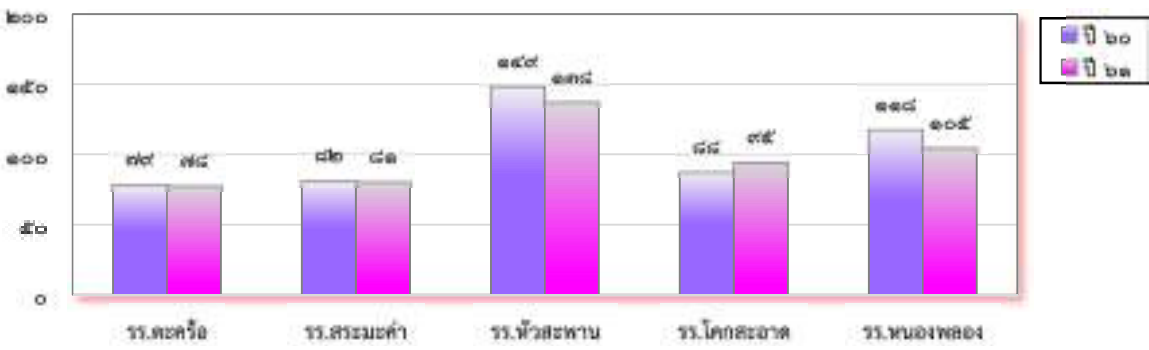

๔.๒ อาชญากรรม : หน่วยเป็นราย (ที่มาสถานีตำรวจภูธรห้วยแถลง) ข้อมูล ณ เดือน มีนาคม ๒๕๖๒

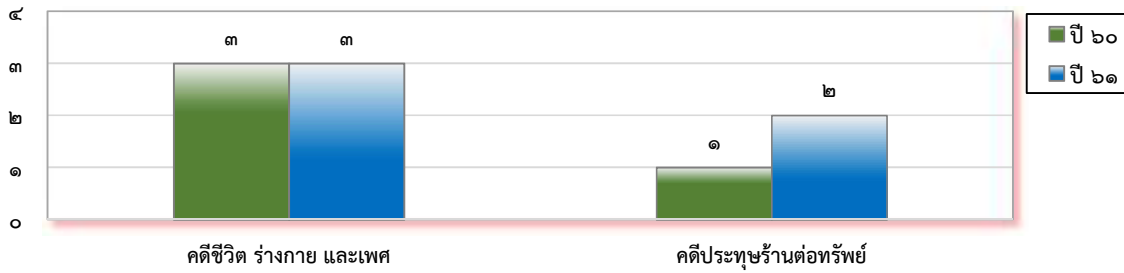

๔.๓ ยาเสพติด : หน่วยเป็นราย (ที่มาสถานีตำรวจภูธรห้วยแถลง) ข้อมูล ณ เดือน มีนาคม ๒๕๖๒

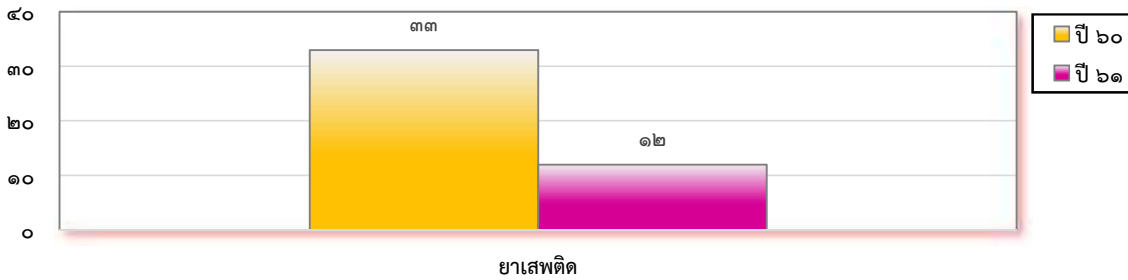

๔.๕ การสังคมสงเคราะห์ : จำนวนผู้รับเบี้ยยังชีพ (ที่มางานสวัสดิการสังคม อบต.หินดาด) ข้อมูล ณ เดือน เมษายน ๒๕๖๒

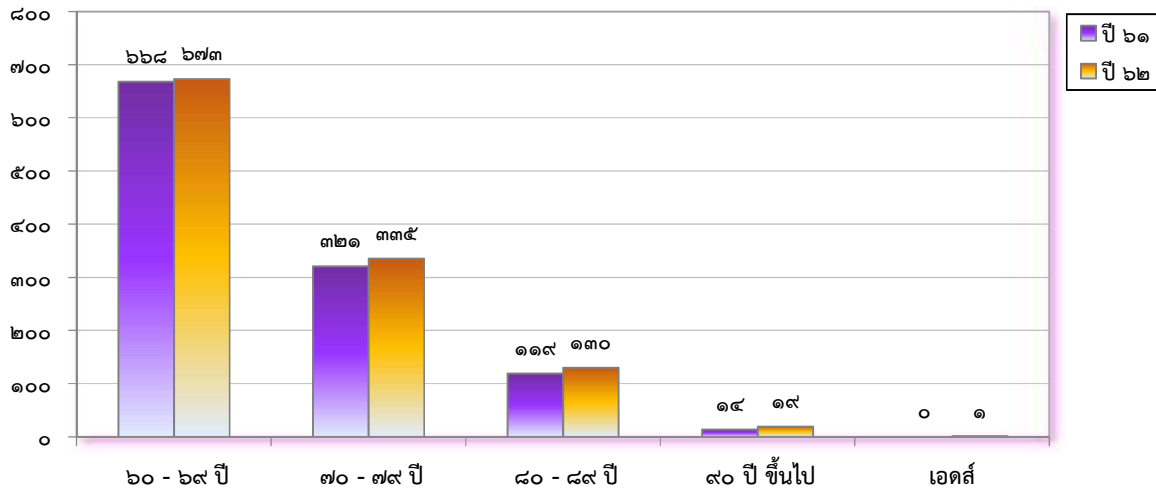

๕. ระบบบริการพื้นฐาน

๕.๑ การคมนาคมขนส่ง (ทางบก) : หน่วยเป็นกิโลเมตร (ที่มากองช่าง) ข้อมูล ณ เดือน มีนาคม ๒๕๖๒

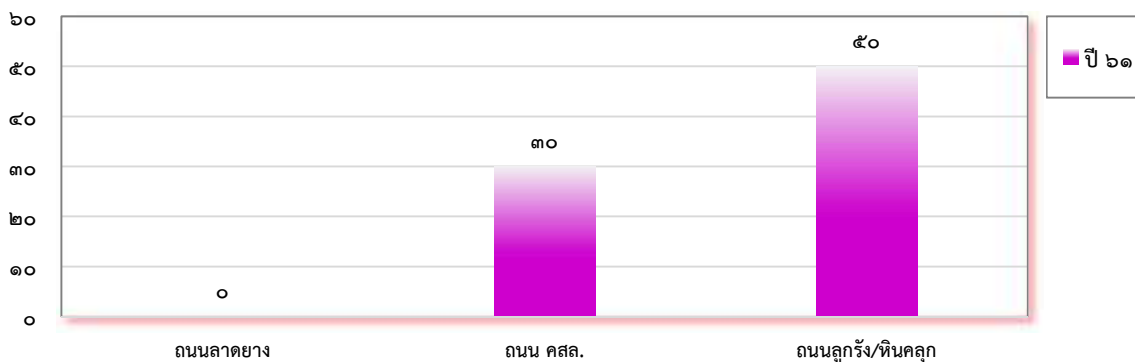

๕.๒ การไฟฟ้า : หน่วยเป็นหลังคาเรือน (ที่มาการไฟฟ้าส่วนภูมิภาคอำเภอห้วยแถลง) ข้อมูล ณ เดือน เมษายน ๒๕๖๒

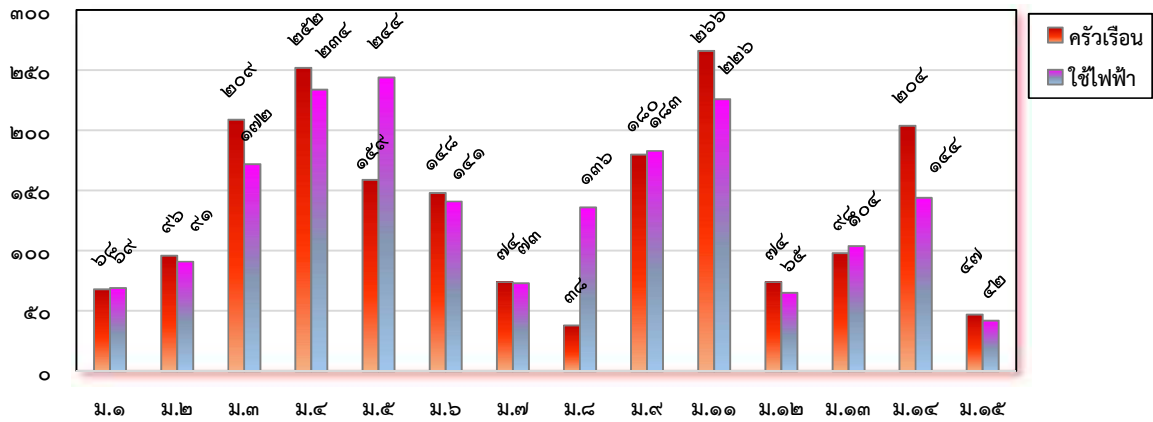

๕.๓ การประปา : หน่วยเป็นหมู่บ้าน (ที่มากองช่าง) ข้อมูล ณ เดือน มีนาคม ๒๕๖๒

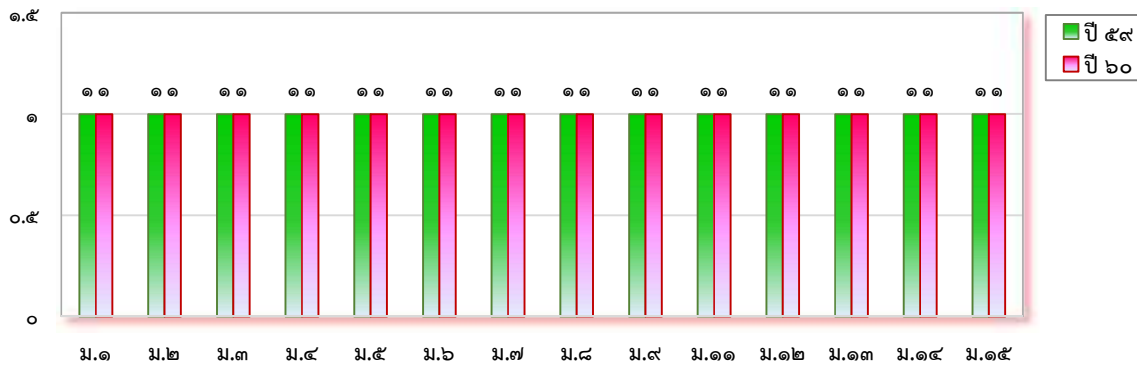

๖. ระบบเศรษฐกิจ

๖.๑ การเกษตร : หน่วยเป็นไร่ (ที่มาสำนักงานเกษตรอำเภอห้วยแถลง) ข้อมูล ณ เดือน เมษายน ๒๕๖๒

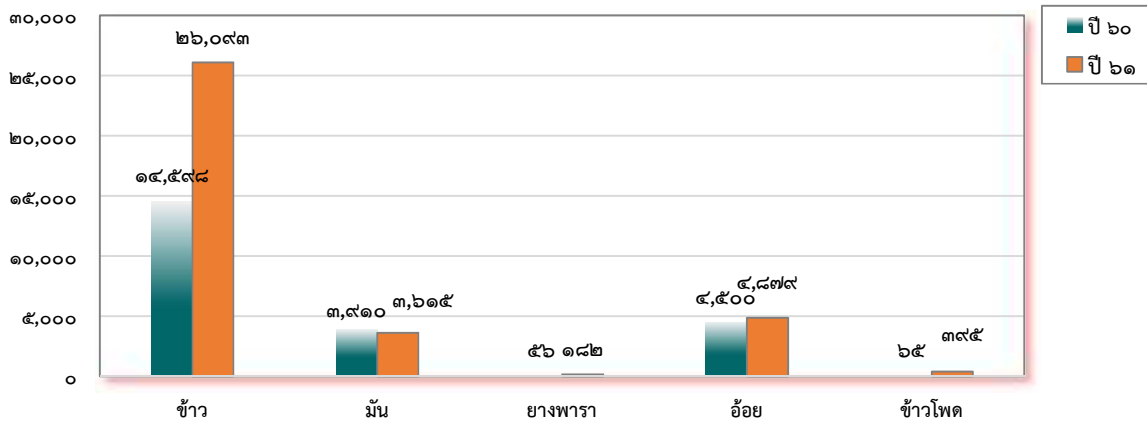

๖.๒ การปลูสัตว์ : หน่วยเป็นตัว (ที่มาจากส่งเสริมการเกษตร) ข้อมูล ณ เดือน มีนาคม ๒๕๖๑

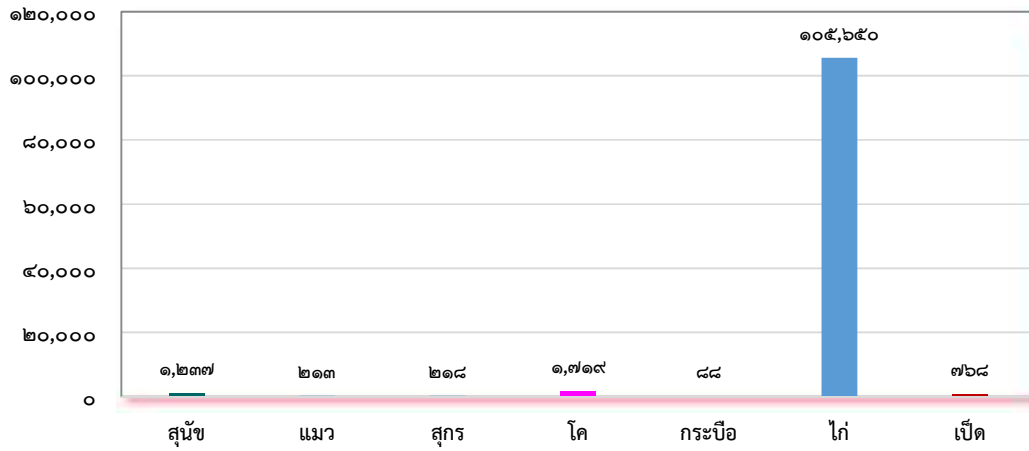

๖.๓ จำนวนร้านค้าชุมชน ร้านค้าทั่วไป (ที่มากองคลัง) ข้อมูล ณ เดือน มีนาคม ๒๕๖๒

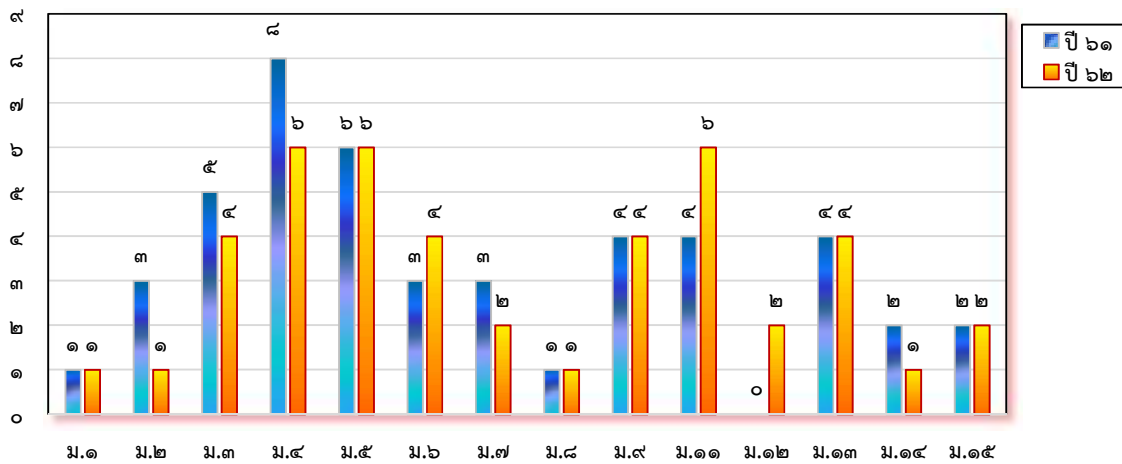

๖.๗ การพาณิชย์/กลุ่มอาชีพ (ที่มาจากพัฒนาชุมชน) ข้อมูล ณ เดือน มีนาคม ๒๕๖๒

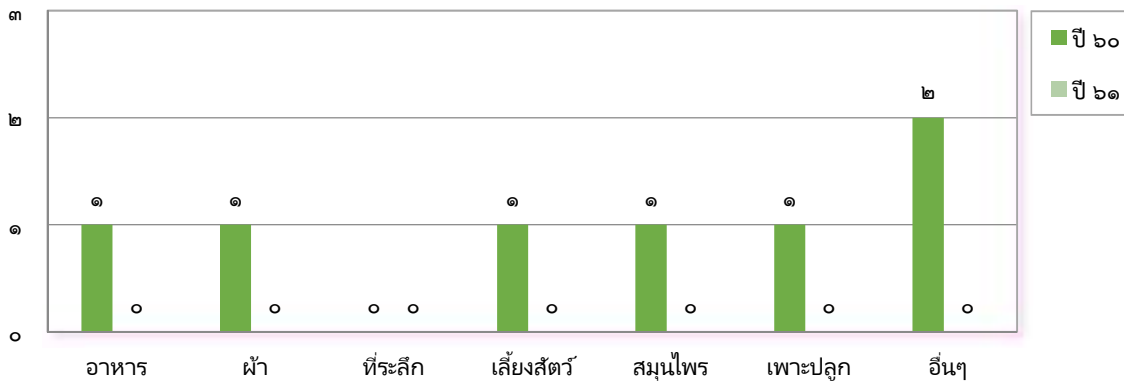

๗. ศาสนา ประเพณี วัฒนธรรม

๗.๑ การนับถือศาสนา หน่วยเป็น หมู่บ้าน (ที่มา กองการศึกษา) ข้อมูล ณ วันที่ มีนาคม ๒๕๖๒

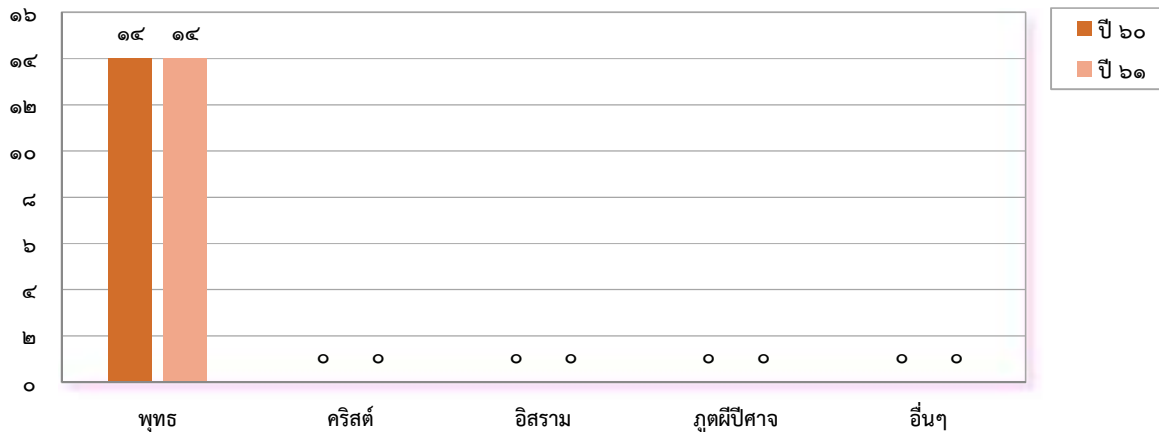

๗.๒ ประเพณีและงานประจำปี

ฮีตสิบสองมาจากคำ ๒ คำ คือ ฮีต กับ สิบสอง ฮีตมาจากคำว่า จาริต หมายถึงสิ่งที่ปฏิบัติสืบทอดกันมาจนกลายเป็นประเพณีที่ต้งาม ชาวอีสาน เรียกว่า จาฮีต หรือฮีต สิบสอง หมายถึง เดือนทั้ง ๑๒ เดือน ในหนึ่งปีฮีตสิบสอง จึงหมายถึง ประเพณีที่ประชาชนชาวอีสานได้ปฏิบัติสืบทอดกันมาในโอกาสต่างๆ ทั้งสิบสองเดือนในแต่ละปี ประเพณีทั้งสิบสองเดือนที่ชาวอีสานถือปฏิบัติกันมานั้นล้วนเป็นประเพณีที่ส่งเสริมให้คนในชุมชน ได้ออกมาร่วมกิจกรรมพบปะสังสรรค์กัน เพื่อความสนุกสนานรื่นเริงและเพื่อความสามัคคีมีความรักใคร่กัน ของคนในท้องถิ่น ซึ่งเป็นการสืบทอดสิ่งที่ต้งามมาจวบจนปัจจุบัน ประเพณีอีสานส่วนใหญ่จะมีเอกลักษณ์แตกต่างจากประเพณีภาคอื่นๆ (อาจคล้ายคลึงกับประเพณีของทางภาคเหนือบ้างเพราะมีที่มาก่อนข้างใกล้ชิดกัน)ประเพณีอีสาน ได้รับอิทธิพลมาจากวัฒนธรรมล้านช้าง(แถบหลวงพระบางประเทศลาว)จึงจะเห็นได้ ว่าประเพณีของชาวอีสาน และชาวลาวมีความคล้ายกันเพราะมีที่มาเดียวกันและชาวอีสานและชาวลาวก็ไปมาหาสู่กันเป็นประจำเหมือนญาติพี่น้องทำให้มีการถ่ายทอดวัฒนธรรมระหว่างกันด้วย ฮีตสิบสองได้แก่

เดือนอ้าย(เดือนเจียง)-บุญข้าวกรรม	เดือนยี่ - บุญคูณลาน
เดือนสาม-บุญข้าวจี่	เดือนสี่-บุญเผวส
เดือนห้า-บุญสงกรานต์	เดือนหก-บุญบั้งไฟ
เดือนเจ็ด-บุญซำฮะ	เดือนแปด-บุญเข้าพรรษา
เดือนเก้า-บุญข้าวประดับดิน	เดือนสิบ-บุญข้าวสาก
เดือนสิบเอ็ด-บุญออกพรรษา	เดือนสิบสอง-บุญกฐิน

๗.๓ ภูมิปัญญาท้องถิ่น ภาษาถิ่น ภาษาที่ใช้ประจำถิ่นคือภาษาอีสาน

๗.๔ สินค้าพื้นเมืองและของที่ระลึก

- กลุ่มผ้าทอผ้าไหมทอมือย้อมสีธรรมชาติ
- กลุ่มข้าวโป่ง

	<p>ผ้าไหมผลิตภัณฑ์จากบ้านตะคร้อเหนือ หมู่ที่ ๒</p>
	<p>ข้าวโป่งผลิตภัณฑ์จากบ้านห้วยยาง หมู่ที่ ๗</p>

๘. ทรัพยากรธรรมชาติ

๑.๕ น้ำ แหล่งน้ำในเขตพื้นที่รับผิดชอบขององค์การบริหารส่วนตำบลหินดาด มีลำห้วยฉวมกและลำห้วยยาง อยู่ด้านทิศตะวันตกของตำบลหินดาดซึ่งติดต่อกับเขตตำบลหินโคน เป็นแนวเขตธรรมชาติ และมีแหล่งน้ำลำห้วย ที่สำคัญดังนี้

ลำดับที่	ชื่อลำห้วย	สถานที่ตั้ง
๑	ลำห้วยยาง	บ้านห้วยยาง
๒	ลำห้วยยาง	บ้านสระมะค่า
๓	ลำห้วยฉวมก	บ้านตะคร้อเหนือ
๔	ลำห้วยฉวมก	บ้านตะคร้อใต้
๕	ลำห้วยฉวมก	บ้านหนองม่วง
๖	ลำห้วยฉวมก	บ้านโคกสะอาด
๗	ลำห้วยลูกฟ้า	บ้านปรางค์

แหล่งน้ำที่สร้างขึ้น ข้อมูล ณ วันที่ ๓๐ กันยายน ๒๕๕๙ (ที่มากองช่าง)

- ฝายน้ำล้น ๑๓ แห่ง
- บ่อน้ำตื้น ๑๒ แห่ง
- ประปา ๑๐ แห่ง
- อ่างเก็บน้ำ - แห่ง

๘.๒ ป่าไม้ มีทั้งป่าเต็งรัง ป่าแดงมีอยู่ทั่วไป ป่าเบญจพรรณ และป่าผสม ส่วนใหญ่เป็น

๘.๓ สภาพภูมิประเทศเป็นที่ราบสูง เหมือนลักษณะกระทะคว่ำ ส่งผลทำให้การกักเก็บน้ำไม่ค่อยดี การทำการเกษตรอาศัยน้ำฝนเป็นหลัก ไม่มีระบบชลประทาน

๘.๔ ทรัพยากรที่มีความสำคัญต่อการดำรงชีพของประชาชนชาวตำบลหินดาด คือลำห้วยสายต่าง ๆ น้ำ ที่หล่อเลี้ยงชีวิตในการทำการเกษตรกรรม เช่น ลำห้วยฉวมก ลำห้วยยาง ห้วยลูกฟ้า เป็นต้น

๙. แหล่งท่องเที่ยวในตำบลหินดาด

ตำบลหินดาดมีแหล่งโบราณสถานที่มีความสำคัญ มาตั้งแต่อดีตกาลจนถึงปัจจุบัน คือ ปรางค์ภู์ ตั้งอยู่ที่ หมู่ที่ ๑๑ บ้านปรางค์ มีประวัติว่าตั้งแต่เดิมเป็นสถานที่ใช้ในการรักษาพยาบาลของประชาชนในอดีต หรือโรงพยาบาลในปัจจุบัน



๑๐. เรื่องร้องเรียน

เรื่องร้องเรียน:หน่วยเป็นราย (ที่มาศูนย์รับเรื่องร้องเรียนร้องทุกข์ อบต.หินดาด) ข้อมูล ณ เดือน ธันวาคม ๒๕๖๑

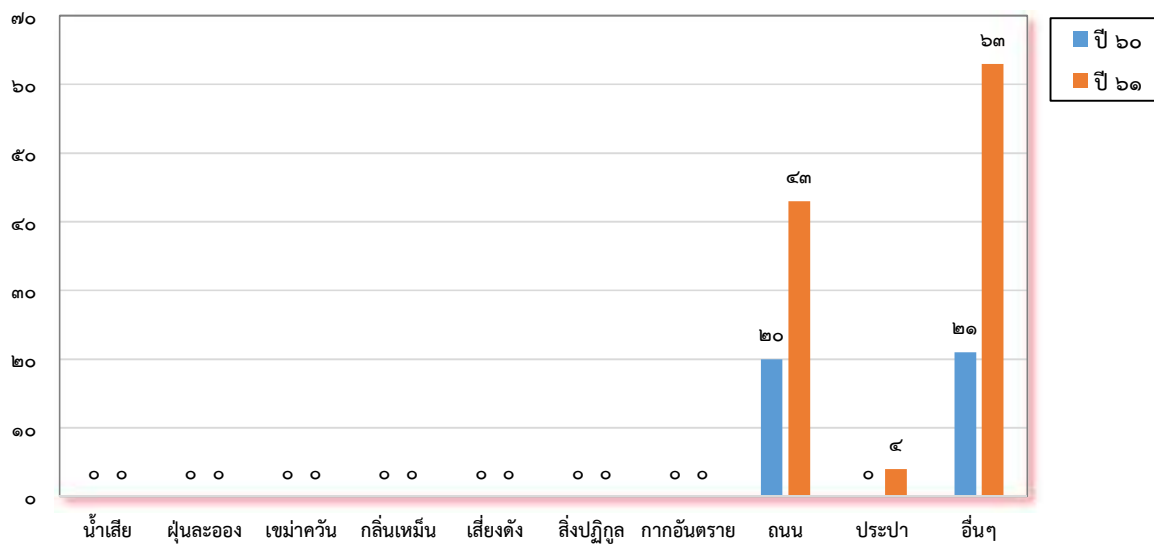

ส่วนที่ ๒

ยุทธศาสตร์พัฒนาการพัฒนาองค์กรปกครองส่วนท้องถิ่น

๑.ความสัมพันธ์ระหว่างแผนพัฒนาระดับท้องถิ่น

๑.๑ แผนยุทธศาสตร์ชาติ ๒๐ ปี

ในการที่จะบรรลุวิสัยทัศน์และทำให้ประเทศไทยพัฒนาไปสู่อนาคตที่พึงประสงค์นั้น จำเป็นจะต้องมีการวางแผนและกำหนดยุทธศาสตร์การพัฒนาในระยะยาว และกำหนดแนวทางการพัฒนาของ ทุกภาคส่วนให้ขับเคลื่อนไปในทิศทางเดียวกัน ดังนั้น จึงจำเป็นต้องกำหนดยุทธศาสตร์ชาติในระยะยาว เพื่อถ่ายทอดแนวทางการพัฒนาสู่การปฏิบัติในแต่ละช่วงเวลาอย่างต่อเนื่องและมีการบูรณาการ และสร้างความเข้าใจถึงอนาคตของประเทศไทยร่วมกัน และเกิดการรวมพลังของทุกภาคส่วนในสังคมทั้งประชาชน เอกชน ประชาสังคม ในการขับเคลื่อนการพัฒนาเพื่อการสร้างและรักษาไว้ซึ่งผลประโยชน์แห่งชาติและบรรลุวิสัยทัศน์ “ประเทศไทยมีความมั่นคง มั่งคั่ง ยั่งยืน เป็นประเทศพัฒนาแล้ว ด้วยการพัฒนาตามหลักปรัชญาของเศรษฐกิจพอเพียง” หรือคติพจน์ประจำชาติ “มั่นคง มั่งคั่ง ยั่งยืน” เพื่อให้ประเทศมีขีดความสามารถในการแข่งขัน มีรายได้สูงอยู่ในกลุ่มประเทศพัฒนาแล้ว คนไทยมีความสุข อยู่ดี กินดี สังคมมีความมั่นคงเสมอภาคและเป็นธรรม ซึ่งยุทธศาสตร์ชาติที่จะใช้เป็นกรอบแนวทางการพัฒนาในระยะ ๒๐ ปีต่อจากนี้ไป จะประกอบด้วย ๖ ยุทธศาสตร์ ได้แก่

๑) ยุทธศาสตร์ด้านความมั่นคง

มีเป้าหมายทั้งในการสร้างเสถียรภาพภายในประเทศและช่วยลดและป้องกันภัยคุกคามจากภายนอก รวมทั้งสร้างความเชื่อมั่นในกลุ่มประเทศอาเซียนและประชาคมโลกที่มีต่อประเทศไทย กรอบแนวทางที่ต้องให้ความสำคัญ อาทิ

(๑) การเสริมสร้างความมั่นคงของสถาบันหลักและการปกครองระบอบประชาธิปไตยอันมีพระมหากษัตริย์ทรงเป็นประมุข

(๒) การปฏิรูปกลไกการบริหารประเทศและพัฒนาความมั่นคงทางการเมือง ขจัดคอร์รัปชัน สร้างความเชื่อมั่นในกระบวนการยุติธรรม

(๓) การรักษาความมั่นคงภายในและความสงบเรียบร้อยภายใน ตลอดจนการบริหารจัดการความมั่นคงชายแดนและชายฝั่งทะเล

(๔) การพัฒนาระบบ กลไก มาตรการและความร่วมมือระหว่างประเทศทุกระดับ และรักษาดุลยภาพความสัมพันธ์กับประเทศมหาอำนาจ เพื่อป้องกันและแก้ไขปัญหาความมั่นคงรูปแบบใหม่

(๕) การพัฒนาเสริมสร้างศักยภาพการป้องกันประเทศ การรักษาความสงบเรียบร้อยภายในประเทศสร้างความร่วมมือกับประเทศเพื่อนบ้านและมิตรประเทศ

(๖) การพัฒนาระบบการเตรียมพร้อมแห่งชาติและ ระบบบริหารจัดการภัยพิบัติ รักษาความมั่นคงของฐานทรัพยากรธรรมชาติ สิ่งแวดล้อม

(๗) การปรับกระบวนการทำงานของกลไกที่เกี่ยวข้องจากแนวตั้งสู่แนวนานมากขึ้น

๒) ยุทธศาสตร์ด้านการสร้างความสามารถในการแข่งขัน

เพื่อให้ประเทศไทยสามารถพัฒนาไปสู่การเป็นประเทศพัฒนาแล้ว ซึ่งจำเป็นต้องยกระดับผลิตภาพการผลิตและการใช้นวัตกรรมในการเพิ่มความสามารถในการแข่งขันและการพัฒนาอย่างยั่งยืนทั้งในสาขาอุตสาหกรรม เกษตรและบริการ การสร้างความมั่นคงและปลอดภัยด้านอาหาร การเพิ่มขีดความสามารถทางการค้าและการเป็นผู้ประกอบการ รวมทั้งการพัฒนาฐานเศรษฐกิจแห่งอนาคต ทั้งนี้ภายใต้กรอบการปฏิรูปและพัฒนาปัจจัยเชิงยุทธศาสตร์ทุกด้าน อันได้แก่โครงสร้างพื้นฐานและระบบโลจิสติกส์ วิทยาศาสตร์ เทคโนโลยีและนวัตกรรม การพัฒนาทุนมนุษย์ และการบริหารจัดการทั้งในภาครัฐและภาคธุรกิจเอกชน กรอบแนวทางที่ต้องให้ความสำคัญ อาทิ

(๑) การพัฒนาสมรรถนะทางเศรษฐกิจ ได้แก่ การรักษาเสถียรภาพเศรษฐกิจและสร้างความเชื่อมั่น การส่งเสริมการค้าและการลงทุนที่อยู่บนการแข่งขันที่เป็นธรรมและรับผิดชอบต่อสังคม ตลอดจนการพัฒนาประเทศสู่ความเป็นชาติการค้าเพื่อให้ได้ประโยชน์จากห่วงโซ่มูลค่าในภูมิภาค และเป็นการยกระดับไปสู่ส่วนบนของห่วงโซ่มูลค่ามากขึ้น

(๒) การพัฒนาภาคการผลิตและบริการ บนฐานของการพัฒนานวัตกรรมและมีความเป็นมิตรต่อสิ่งแวดล้อม โดยมีการใช้ดิจิทัลและการค้าที่เข้มข้นเพื่อสร้างมูลค่าเพิ่มและขยายกิจกรรมการผลิตและบริการ โดยมุ่งสู่ความเป็นเลิศในระดับโลกและในระดับภูมิภาคในอุตสาหกรรมหลายสาขา และในภาคบริการที่หลากหลายตามรูปแบบการดำเนินงานชีวิตและการดำเนินธุรกิจที่เปลี่ยนไป รวมทั้งเป็นแหล่งอาหารคุณภาพ สะอาดและปลอดภัยของโลก

- ภาคเกษตร โดยเสริมสร้างฐานการผลิตให้เข้มแข็งและยั่งยืน เพิ่มขีดความสามารถในการแข่งขันของภาคเกษตรส่งเสริมเกษตรกรรายย่อยให้ปรับไปสู่การทำเกษตรยั่งยืนที่เป็นมิตรกับสิ่งแวดล้อมและรวมกลุ่มเกษตรกรในการพัฒนาอาชีพที่เข้มแข็ง และการพัฒนาสินค้าเกษตรที่มีศักยภาพและอาหารคุณภาพ สะอาด และปลอดภัย

- ภาคอุตสาหกรรม โดยพัฒนาอุตสาหกรรมศักยภาพ ยกระดับการพัฒนาอุตสาหกรรมปัจจุบันที่มีศักยภาพสูง และพัฒนาอุตสาหกรรมอนาคตที่มีศักยภาพ โดยการใช้ดิจิทัลและการค้ามาเพิ่มมูลค่าและยกระดับห่วงโซ่มูลค่าในระดับสูงขึ้น

- ภาคบริการ โดยขยายฐานการบริการให้มีความหลากหลาย มีความเป็นเลิศและเป็นมิตรต่อสิ่งแวดล้อม โดยการยกระดับบริการที่เป็นฐานรายได้เดิม เช่น การท่องเที่ยว และพัฒนาให้ประเทศไทยเป็นศูนย์กลางการให้บริการสุขภาพ ธุรกิจบริการด้านการเงินและธุรกิจบริการที่มีศักยภาพอื่นๆ

(๓) การพัฒนาผู้ประกอบการและเศรษฐกิจชุมชน พัฒนาทักษะผู้ประกอบการ ยกระดับผลิตภาพแรงงานและพัฒนาวิสาหกิจขนาดกลางและขนาดย่อม (SMEs) สู่สากล และพัฒนาวิสาหกิจชุมชนและสถาบันเกษตรกร

(๔) การพัฒนาพื้นที่เศรษฐกิจพิเศษและเมืองพัฒนาเขตเศรษฐกิจพิเศษชายแดน และพัฒนาระบบเมืองศูนย์กลางความเจริญ จัดระบบผังเมืองที่มีประสิทธิภาพและมีส่วนร่วม มีการจัดการสิ่งแวดล้อมเมือง และโครงสร้างพื้นฐานทางสังคมและเศรษฐกิจที่สอดคล้องกับศักยภาพ

(๕) การลงทุนพัฒนาโครงสร้างพื้นฐาน ในด้านการขนส่ง ด้านพลังงาน ระบบเทคโนโลยีสารสนเทศและการสื่อสารและการวิจัยและพัฒนา

(๖) การเชื่อมโยงกับภูมิภาคและเศรษฐกิจโลกสร้างความเป็นหุ้นส่วนการพัฒนาภิบนานาประเทศ ส่งเสริมความร่วมมือกับนานาชาติในการสร้างความมั่นคงด้านต่างๆ เพิ่มบทบาทของไทยในองค์กรระหว่างประเทศ รวมถึงสร้างองค์ความรู้ด้านการต่างประเทศ

๓) ยุทธศาสตร์การพัฒนาและเสริมสร้างศักยภาพคน

เพื่อพัฒนาคนและสังคมไทยให้เป็นรากฐานที่แข็งแกร่งของประเทศมีความพร้อมทางกาย ใจ สติปัญญา มีความเป็นสากล มีทักษะการคิดวิเคราะห์อย่างมีเหตุผล มีระเบียบวินัย เคารพกฎหมาย มีคุณธรรม จริยธรรม รู้คุณค่าความเป็นไทย มีครอบครัวที่มั่นคง กรอบแนวทางที่ต้องให้ความสำคัญ อาทิ

(๑) การพัฒนาศักยภาพคนตลอดช่วงชีวิตให้สนับสนุนการเจริญเติบโตของประเทศ

(๒) การยกระดับคุณภาพการศึกษาและการเรียนรู้ให้มีคุณภาพ เท่าเทียม และทั่วถึง

(๓) การปลูกฝังระเบียบวินัย คุณธรรม จริยธรรมค่านิยมที่พึงประสงค์

(๔) การสร้างเสริมให้คนมีสุขภาวะที่ดี

(๕) การสร้างความอยู่ดีมีสุขของครอบครัวไทยเสริมสร้างบทบาทของสถาบันครอบครัวในการบ่มเพาะจิตใจให้เข้มแข็ง

- ๔) ยุทธศาสตร์ด้านการสร้างโอกาสความเสมอภาคและเท่าเทียมกันทางสังคม
เพื่อเร่งกระจายโอกาสการพัฒนาและสร้างความมั่นคงให้ทั่วถึง ลดความเหลื่อมล้ำไปสู่สังคมที่เสมอภาคและเป็นธรรม กรอบแนวทางที่ต้องให้ความสำคัญ อาทิ
- (๑) การสร้างความมั่นคงและการลดความเหลื่อมล้ำทางด้านเศรษฐกิจและสังคม
 - (๒) การพัฒนาระบบบริการและระบบบริหารจัดการสุขภาพ
 - (๓) การสร้างสภาพแวดล้อมและนวัตกรรมที่เอื้อต่อการดำรงชีวิตในสังคมสูงวัย
 - (๔) การสร้างความเข้มแข็งของสถาบันทางสังคมทุนทางวัฒนธรรมและความเข้มแข็งของชุมชน
 - (๕) การพัฒนาการสื่อสารมวลชนให้เป็นกลไกในการสนับสนุนการพัฒนา
- ๕) ยุทธศาสตร์ด้านการสร้างการเติบโตบนคุณภาพชีวิตที่เป็นมิตรกับสิ่งแวดล้อม
เพื่อเร่งอนุรักษ์ฟื้นฟู และสร้างความมั่นคงของฐานทรัพยากรธรรมชาติ และมีความมั่นคงด้านน้ำ รวมทั้งมีความสามารถในการป้องกันผลกระทบและปรับตัวต่อการเปลี่ยนแปลงสภาพภูมิอากาศและภัยพิบัติธรรมชาติ และพัฒนามุ่งสู่การเป็นสังคมสีเขียว กรอบแนวทางที่ต้องให้ความสำคัญ อาทิ
- (๑) การจัดระบบอนุรักษ์ ฟื้นฟูและป้องกันการทำลายทรัพยากรธรรมชาติ
 - (๒) การวางระบบบริหารจัดการน้ำให้ มีประสิทธิภาพทั้ง ๒๕ กลุ่มน้ำ เน้นการปรับระบบการบริหารจัดการอุทกภัยอย่างบูรณาการ
 - (๓) การพัฒนาและใช้พลังงานที่เป็นมิตรกับสิ่งแวดล้อม
 - (๔) การพัฒนาเมืองอุตสาหกรรมเชิงนิเวศและเมืองที่เป็นมิตรกับสิ่งแวดล้อม
 - (๕) การร่วมลดปัญหาโลกร้อนและปรับตัวให้พร้อมกับการเปลี่ยนแปลงสภาพภูมิอากาศ
 - (๖) การใช้เครื่องมือทางเศรษฐศาสตร์และนโยบายการคลังเพื่อสิ่งแวดล้อม
- ๖) ยุทธศาสตร์ด้านการปรับสมดุลและพัฒนาระบบการบริหารจัดการภาครัฐ
เพื่อให้หน่วยงานภาครัฐมีขนาดที่เหมาะสมกับบทบาทภารกิจ มีสมรรถนะสูง มีประสิทธิภาพและประสิทธิผลกระจายบทบาทภารกิจไปสู่ท้องถิ่นอย่างเหมาะสม มีธรรมาภิบาลกรอบแนวทางที่ต้องให้ความสำคัญ อาทิ
- (๑) การปรับปรุงโครงสร้าง บทบาท ภารกิจของหน่วยงานภาครัฐ ให้มีขนาดที่เหมาะสม
 - (๒) การวางระบบบริหารราชการแบบบูรณาการ
 - (๓) การพัฒนาระบบบริหารจัดการกำลังคนและพัฒนาบุคลากรภาครัฐ
 - (๔) การต่อต้านการทุจริตและประพฤติมิชอบ
 - (๕) การปรับปรุงกฎหมายและระเบียบต่างๆ ให้ทันสมัย เป็นธรรมและเป็นสากล
 - (๖) การพัฒนาระบบการให้บริการประชาชนของหน่วยงานภาครัฐ
 - (๗) การปรับปรุงการบริหารจัดการรายได้และรายจ่ายของภาครัฐ

๑.๒ แผนพัฒนาเศรษฐกิจและสังคมแห่งชาติ ฉบับที่ ๑๒

กรอบวิสัยทัศน์แผนพัฒนาเศรษฐกิจและสังคมแห่งชาติ ฉบับที่ ๑๒ จากสถานะของประเทศและบริบทการเปลี่ยนแปลงต่างๆ ที่ประเทศกำลังประสบอยู่ ทำให้การกำหนดวิสัยทัศน์แผนพัฒนาเศรษฐกิจและสังคมแห่งชาติ ฉบับที่ ๑๒ ยังคงมีความต่อเนื่องจากวิสัยทัศน์แผนพัฒนาเศรษฐกิจและสังคมแห่งชาติ ฉบับที่ ๑๑ และกรอบหลักการของการวางแผนที่น้อมนำและประยุกต์ใช้หลักปรัชญาของเศรษฐกิจพอเพียง ยึดคนเป็นศูนย์กลางของการพัฒนาอย่างมีส่วนร่วม การพัฒนาที่ยึดหลักสมดุล ยั่งยืน โดยวิสัยทัศน์ของการพัฒนาในแผนพัฒนาเศรษฐกิจและสังคมแห่งชาติ ฉบับที่ ๑๒ ต้องให้ความสำคัญกับการกำหนดทิศทางพัฒนาที่มุ่งสู่การเปลี่ยนผ่านประเทศไทยจากประเทศที่มีรายได้ปานกลางไปสู่ประเทศที่มีรายได้สูง มีความมั่นคง และยั่งยืน สังคมอยู่ร่วมกันอย่างมีความสุข และนำไปสู่การบรรลุวิสัยทัศน์ระยะยาว “มั่นคง มั่งคั่ง ยั่งยืน” ของประเทศ

การกำหนดตำแหน่งทางยุทธศาสตร์ของประเทศ (Country Strategic Positioning) เป็นการกำหนดตำแหน่งทางยุทธศาสตร์ของประเทศที่สอดคล้องกับยุทธศาสตร์ชาติที่สภาพัฒนาเศรษฐกิจและสังคมแห่งชาติได้จัดทำขึ้น ประเทศไทยเป็นประเทศรายได้สูงที่มีการกระจายรายได้อย่างเป็นธรรม เป็นศูนย์กลางด้านการขนส่งและโลจิสติกส์ของภูมิภาคสู่ความเป็นชาติการค้าและบริการ (Trading and Service Nation) เป็นแหล่งผลิตสินค้าเกษตรอินทรีย์และเกษตรปลอดภัย แหล่งอุตสาหกรรมสร้างสรรค์และมีนวัตกรรมสูงที่เป็นมิตรต่อสิ่งแวดล้อม

เป้าหมาย

- ๑) การหลุดพ้นจากกับดักประเทศรายได้ปานกลางสู่รายได้สูง
 - (๑) เศรษฐกิจขยายตัวเฉลี่ยไม่ต่ำกว่าร้อยละ ๕.๐
 - (๒) ผลิตภัณฑ์มวลรวมในประเทศต่อหัว (GDP Per Capita) และรายได้ประชาชาติต่อหัว (GNP Per Capita) ณ สิ้นแผนพัฒนาเศรษฐกิจและสังคมแห่งชาติ ฉบับที่ ๑๒ ในปี ๒๕๖๔ เพิ่มขึ้นเป็น ๓๑๗,๐๕๑ บาท และ ๓๐๑,๑๙๙ บาทต่อคนต่อปี
 - (๓) ผลผลิตภาพการผลิตเพิ่มขึ้นไม่ต่ำกว่าเฉลี่ยร้อยละ ๒.๕ ต่อปี
 - (๔) การลงทุนรวมขยายตัวไม่ต่ำกว่าเฉลี่ยร้อยละ ๘.๐ (การลงทุนของการลงทุนภาครัฐไม่ต่ำกว่าร้อยละ ๑๐.๐ และการลงทุนของภาคเอกชนขยายตัวไม่ต่ำกว่าเฉลี่ยร้อยละ ๗.๕ ในขณะที่ปริมาณการส่งออกขยายตัวเฉลี่ยไม่ต่ำกว่าร้อยละ ๔.๐ ต่อปี)
- ๒) การพัฒนาศักยภาพคนให้สนับสนุนการเจริญเติบโตของประเทศและการสร้างสังคมสูงวัยอย่างมีคุณภาพ
 - (๑) ประชาชนทุกช่วงวัยมีความมั่นคงทางด้านเศรษฐกิจและสังคม (Socio-Economic Security) และมีคุณภาพชีวิตที่ดีขึ้น
 - (๒) การศึกษาและการเรียนรู้ได้รับการพัฒนาคุณภาพ
 - (๓) สถาบันทางสังคมมีความเข้มแข็งเป็นฐานรากที่เอื้อต่อการพัฒนาคน
- ๓) การลดความเหลื่อมล้ำในสังคม
 - (๑) การกระจายรายได้มีความเท่าเทียมกันมากขึ้น
 - (๒) บริการทางสังคมมีคุณภาพและมีการกระจายอย่างทั่วถึง
- ๔) การสร้างการเจริญเติบโตทางเศรษฐกิจและสังคมที่เป็นมิตรกับสิ่งแวดล้อม
 - (๑) รักษาความมั่นคงของฐานทรัพยากร สร้างสมดุลระหว่างการอนุรักษ์และการใช้ประโยชน์อย่างยั่งยืนและเป็นธรรม
 - (๒) ขับเคลื่อนประเทศสู่เศรษฐกิจและสังคมที่เป็นมิตรต่อสิ่งแวดล้อม
 - (๓) เพิ่มขีดความสามารถในการรับมือภัยพิบัติและการเปลี่ยนแปลงสภาพภูมิอากาศ
 - (๔) เพิ่มประสิทธิภาพและเสริมสร้างธรรมาภิบาลในการบริหารจัดการทรัพยากรธรรมชาติและสิ่งแวดล้อม
 - (๕) มีการบริหารจัดการน้ำให้สมดุลระหว่างการอุปสงค์และอุปทานของน้ำ
- ๕) การบริหารราชการแผ่นดินที่มีประสิทธิภาพ
 - (๑) การบริหารงานภาครัฐที่โปร่งใส เป็นธรรม มีประสิทธิภาพ และมีส่วนร่วม
 - (๒) ขจัดการทุจริตคอร์รัปชัน
 - (๓) มีการกระจายอำนาจที่เหมาะสม

๑.๓ แผนพัฒนาภาค/แผนพัฒนากลุ่มจังหวัด/แผนพัฒนาจังหวัด

๑.๓.๑ แผนพัฒนาภาคตะวันออกเฉียงเหนือ

(๑) เพิ่มศักยภาพการแข่งขันด้านเศรษฐกิจ โดยการยกมาตรฐานและประสิทธิภาพการผลิต การเกษตร การพัฒนาศักยภาพการประกอบการด้านอุตสาหกรรม อุตสาหกรรมบริการและการท่องเที่ยว การตั้ง องค์การร่วมภาครัฐและเอกชนระดับพื้นที่เพื่อส่งเสริมอำนวยความสะดวกด้านการค้าการลงทุน และส่งเสริมความร่วมมือทางเศรษฐกิจกับประเทศเพื่อนบ้าน

(๒) สร้างคนให้มีคุณภาพ เพื่อพัฒนาคนให้มีสุขภาพที่ดีทั้งร่างกาย จิตใจและสติปัญญา ครอบรู้ เท่าทัน การเปลี่ยนแปลง สามารถดำรงชีพได้อย่างมีคุณภาพ

(๓) สร้างสังคมและเศรษฐกิจฐานรากให้เข้มแข็ง เพื่อสร้างความมั่นคงด้านอาหาร แก้ไขปัญหาความยากจน หนี้สิน และการรอมของครัวเรือน มีสัมมาอาชีพที่มั่นคง สามารถพึ่งพาตนเองและดูแลครอบครัว ได้อย่างอบอุ่น

(๔) พื้นฟูทรัพยากรธรรมชาติและสิ่งแวดล้อมให้สมบูรณ์ โดยเร่งอนุรักษ์และฟื้นฟูพื้นที่ป่าไม้ให้ได้ ๑๕.๙ ล้านไร่ หรือร้อยละ ๒๕ ของพื้นที่ภาค ป้องกันการรุกพื้นที่ชุ่มน้ำ พัฒนาแหล่งน้ำและระบบชลประทาน พื้นฟูดิน ยับยั้งการแพร่กระจายดินเค็ม และเพิ่มประสิทธิภาพการจัดการโดยส่งเสริมทำเกษตรอินทรีย์

ทิศทางการพัฒนาภาคกลุ่มจังหวัดและจังหวัด

(๑) กลุ่มภาคตะวันออกเฉียงเหนือตอนบน ๑ ประกอบด้วย อุตรดิตถ์ หนองคาย หนองบัวลำภู และเลย) เน้นการฟื้นฟูระบบนิเวศน์เพื่อรักษาสมดุลธรรมชาติ การปรับโครงสร้างการผลิตด้านการเกษตร การส่งเสริมการค้า การลงทุนและการท่องเที่ยวเชื่อมโยงกับประเทศเพื่อนบ้าน

(๒) กลุ่มภาคตะวันออกเฉียงเหนือตอนบน ๒ ประกอบด้วย สกลนคร นครพนม และมุกดาหาร เน้นให้ความสำคัญกับความร่วมมือทางเศรษฐกิจกับประเทศเพื่อนบ้าน เพิ่มประสิทธิภาพการผลิตสินค้าการเกษตร ส่งเสริมพื้นที่ชลประทาน การทำปศุสัตว์โดยเฉพาะโคเนื้อ

(๓) กลุ่มภาคตะวันออกเฉียงเหนือตอนกลาง ประกอบด้วย ขอนแก่น กาฬสินธุ์ มหาสารคาม และร้อยเอ็ด เน้นการพัฒนาโครงสร้างพื้นฐานของเมืองรองรับการเป็นศูนย์กลางการค้าบริการ และการลงทุนของภาค การใช้ประโยชน์พื้นที่ชลประทานให้เกิดประโยชน์สูงสุด การทำการเกษตรก้าวหน้า การเตรียมการรองรับอุตสาหกรรมพลังงานทดแทน (Ethanol) ควบคู่กับการเพิ่มประสิทธิภาพการผลิต

(๔) กลุ่มภาคตะวันออกเฉียงเหนือตอนล่าง ๑ ประกอบด้วย นครราชสีมา ชัยภูมิ บุรีรัมย์ สุรินทร์ มุ่งเน้นการพัฒนาระบบชลประทานให้เต็มศักยภาพ การเตรียมการรองรับอุตสาหกรรมพลังงานทดแทน (Ethanol) พัฒนาการท่องเที่ยวทั้งการท่องเที่ยวเชิงนิเวศน์และอารยธรรมขอมด้วยการสร้างคุณค่าเพิ่ม และพัฒนาเส้นทาง

(๕) กลุ่มภาคตะวันออกเฉียงเหนือตอนล่าง ๒ ประกอบด้วย อุบลราชธานี ศรีสะเกษ ยโสธร และอำนาจเจริญ มุ่งเน้นการพัฒนาแหล่งน้ำ และระบบบริหารจัดการเพื่อแก้ไขปัญหา น้ำท่วมและขาดแคลนน้ำ การสร้างงานและรายได้จากการท่องเที่ยวให้มากขึ้น

โครงการที่สำคัญ (Flagship Project)

(๑) โครงการผลิตข้าวหอมมะลิอินทรีย์ในทุ่งกุลาร้องไห้เพื่อการส่งออก

(๒) โครงการพัฒนาเมืองมุกดาหารเป็นประตูสู่อินโดจีน

(๓) โครงการพัฒนาเส้นทางท่องเที่ยวอารยธรรมขอม

(๔) โครงการจัดการผลิตเอทานอลในภาคอีสาน

(๕) โครงการยกมาตรฐานการเรียนการสอนด้วยระบบศึกษาทางไกล

(๖) โครงการเกษตรยั่งยืนเพื่อชุมชนเข้มแข็ง

(๗) โครงการฟื้นฟูลุ่มน้ำชีตอนบนและลุ่มน้ำมูลตอนบนแบบบูรณาการเพื่อการผลิตที่ยั่งยืน

๑.๓.๒ แผนพัฒนากลุ่มจังหวัดภาคตะวันออกเฉียงเหนือตอนล่าง ๒

วิสัยทัศน์ "ข้าวหอมมะลิเป็นเลิศ การท่องเที่ยวและการค้าชายแดนได้มาตรฐานสากล"

เป้าประสงค์รวม

(๑) เพิ่มผลผลิตให้ได้ตามมาตรฐาน และสร้างมูลค่าผลิตภัณฑ์ด้วยการแปรรูปเพิ่มช่องทางการตลาด ทั้งในและต่างประเทศ ข้าวหอมมะลิคุณภาพดี

(๒) พัฒนาคุณภาพแหล่งท่องเที่ยวที่มีศักยภาพให้ได้มาตรฐานและเสริมสร้างการบริหารจัดการการมีส่วนรวมขององค์กรปกครองส่วนท้องถิ่นและชุมชนในแหล่งท่องเที่ยว

(๓) สร้างเครือข่ายการค้ากลุ่มจังหวัดเพื่อเพิ่มมูลค่าการค้าชายแดนด้วยระบบโลจิสติกส์ (Logistics) ที่มีประสิทธิภาพ

ประเด็นยุทธศาสตร์

(๑) พัฒนาคุณภาพและเพิ่มมูลค่าข้าวหอมมะลิสู่ความต้องการของตลาด

(๒) พัฒนาคุณภาพการท่องเที่ยวให้ได้ระดับมาตรฐานและยั่งยืน

(๓) พัฒนาระบบสนับสนุนการบริหารจัดการธุรกิจการค้าและเพิ่มมูลค่าการค้าชายแดนครบวงจรและได้มาตรฐานสากล

ตำแหน่งการพัฒนา

(๑) ข้าวหอมมะลิคุณภาพ

(๒) การค้าชายแดน

(๓) การท่องเที่ยว

๒. ยุทธศาสตร์ขององค์กรปกครองส่วนท้องถิ่น

๒.๑ วิสัยทัศน์ "โครงสร้างพื้นฐานดี ไม่มีมลพิษ พัฒนาเศรษฐกิจชุมชน คนมีสุขภาพดี ศึกษาพื้นฐานทั่วถึง ไม่มัวเมายาเสพติด"

๒.๒ ยุทธศาสตร์

๑.ยุทธศาสตร์การพัฒนาด้านการบริหารจัดการที่ดีด้านสาธารณูปโภค สาธารณูปการต่างๆ

๒.ยุทธศาสตร์การพัฒนาด้านเกษตรกรรมและแหล่งน้ำ

๓.ยุทธศาสตร์การพัฒนาด้านเศรษฐกิจ การท่องเที่ยวและบริการ

๔.ยุทธศาสตร์การพัฒนาด้านสวัสดิการสังคม ศาสนาและวัฒนธรรม

๕.ยุทธศาสตร์การพัฒนาด้านสาธารณสุขและสิ่งแวดล้อม

๖.ยุทธศาสตร์การพัฒนาด้านการศึกษา กีฬาและนันทนาการ

๗.ยุทธศาสตร์การบริหารราชการให้มีประสิทธิภาพคุณภาพ

๒.๓ เป้าประสงค์

๑.การปฏิบัติงานด้วยระบบธรรมาภิบาล

๒.การบริหารงานที่จะบริหารงานในเขตองค์การบริหารส่วนตำบลหินดาด น้ำไหล ไฟสว่าง ทางสะดวก ส่งเสริมคุณภาพชีวิต สืบสานประเพณี สนับสนุนสวัสดิการสังคม ส่งเสริมการศึกษา ขับเคลื่อนปรัชญาเศรษฐกิจพอเพียง

๓.การบริหารงานอบต.ต้องให้ประชาชนเป็นศูนย์กลางในการพัฒนา ร่วมคิด ร่วมวางแผน ร่วมปฏิบัติงาน ร่วมตรวจสอบ และได้รับผลประโยชน์ร่วมกัน

๒.๔ ตัวชี้วัด

๑. โครงสร้างพื้นฐานได้มาตรฐานครอบคลุมทุกพื้นที่
๒. ประชาชนร่วมอนุรักษ์และใช้ทรัพยากรธรรมชาติอย่างคุ้มค่าและยั่งยืน
๓. ท้องถิ่นเป็นเมืองน่าอยู่ประชาชนมีคุณภาพชีวิตที่ดีขึ้น
๔. ประชาชนมีอาชีพและมีรายได้เพิ่มขึ้น
๕. การบริหารจัดการโปร่งใส ประชาชนมีส่วนร่วมและได้รับการอย่างเป็นธรรม

๒.๕ ค่าเป้าหมาย

๑. ประชาชนมีการคมนาคมที่สะดวกรวดเร็ว
๒. ประชาชนมีอาชีพและมีรายได้เพิ่มขึ้น
๓. ประชาชนมีช่องทางในการรับรู้ข้อมูลข่าวสารที่ทันสมัยของประชาชนเพิ่มขึ้น
๔. ประชาชนมีสุขภาพอนามัยที่แข็งแรง
๕. พื้นที่ตำบลหินดาดมีทรัพยากรธรรมชาติและสิ่งแวดล้อมที่สมบูรณ์
๖. ประชาชนมีสุขภาพที่แข็งแรงและใส่ใจการออกกำลังกาย
๗. ประชาชนได้รับการบริการอย่างมีประสิทธิภาพ

๒.๖ กลยุทธ์

๑. การพัฒนาศักยภาพของคนและชุมชนให้มีความเข้มแข็ง
๒. การพัฒนาคุณธรรมจริยธรรม วัฒนธรรมและประเพณีอันดีงาม
๓. การพัฒนาระบบคมนาคม โครงสร้างพื้นฐาน และสาธารณูปโภคที่มีประสิทธิภาพ
๔. การพัฒนาด้านการส่งเสริมอาชีพอย่างมีประสิทธิภาพ
๕. การพัฒนาระบบการบริหารจัดการตามหลักธรรมาภิบาล
๖. การพัฒนาและส่งเสริมการบริหารจัดการทรัพยากรธรรมชาติ

๒.๗ จุดยืนทางยุทธศาสตร์

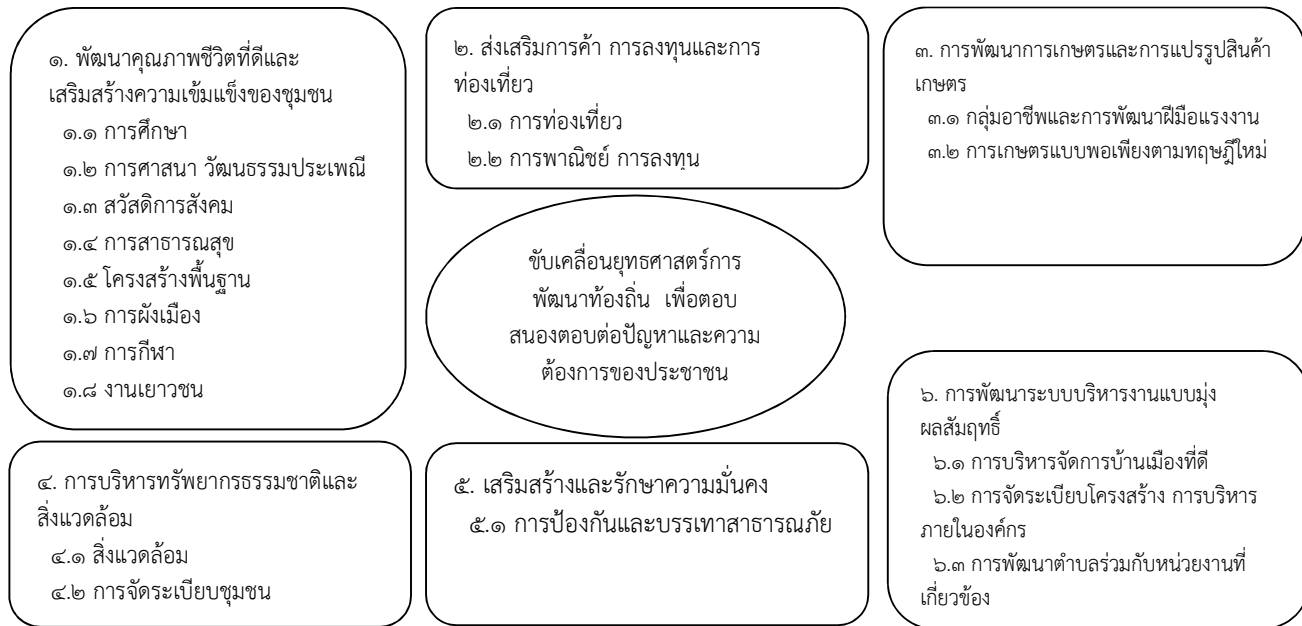

๓. การวิเคราะห์เพื่อพัฒนาท้องถิ่น

๓.๑ การวิเคราะห์การจัดทำยุทธศาสตร์ขององค์กรปกครองส่วนท้องถิ่น

๓.๑.๑ วิเคราะห์จุดแข็ง จุดอ่อน โอกาส อุปสรรค (SWOT)

วิเคราะห์ศักยภาพจากปัจจัยภายในขององค์การบริหารส่วนตำบลหินดาด (Inside out)

จุดแข็ง (S=strength)

เป็นการประเมินโดยการวิเคราะห์ถึงโอกาส ที่มีอยู่ในองค์กร และข้อจำกัดหรืออุปสรรค ที่มีสาเหตุมาจากสถานะแวดล้อมภายนอก (External Factors) ที่มีผลต่อการพัฒนาขององค์การบริหารส่วนตำบลหินดาด รวมทั้งการวิเคราะห์ จุดอ่อน และจุดแข็งที่เป็นเหตุมาจากสถานะแวดล้อมภายใน (Internal Factors) ซึ่งจะเป็นการประเมินว่าองค์การบริหารส่วนตำบลหินดาด มีศักยภาพในการพัฒนาในแต่ละยุทธศาสตร์มากน้อย เพียงใด สำหรับใช้เป็นประโยชน์ในการกำหนดวิสัยทัศน์ ในการพัฒนาตำบลหินดาดในอนาคต โดยใช้กระบวนการ SWOT Analysis ดังนี้

จุดแข็ง (S : Strength)

๑. เป็นพื้นที่ที่มีสถานที่พร้อมจะพัฒนาเป็นแหล่งท่องเที่ยว โบราณสถาน คือปราสาทค์ู่ ตั้งอยู่ที่ หมู่ที่ ๑๑ บ้านปราสาท
๒. พื้นที่ในเขตองค์การบริหารส่วนตำบลหินดาด มีสายน้ำไหลผ่าน คือลำห้วยยาง และลำห้วยฉมวก เหมาะกับการทำการเกษตร
๓. ประชาชนให้ความร่วมมือในการพัฒนาและมีความผูกพันฉันท์พี่น้อง
๔. องค์การบริหารส่วนตำบลหินดาด มีสถานศึกษาทั้งในระดับประถมศึกษา, มัธยมศึกษา และศูนย์การเรียนรู้ชุมชน
๕. มีงบประมาณเป็นของตนเองและมีศักยภาพพอสมควรในการแก้ไขปัญหาความเดือดร้อนของประชาชนได้อย่างรวดเร็ว ทันต่อเหตุการณ์

จุดอ่อน (W: Weakness)

๑. บุคลากรยังไม่มีความรู้ในการปฏิบัติงาน ที่สามารถประมวลผลระบบงาน ตลอดจนสังเคราะห์ให้เกิดผลเป็นรูปธรรมได้
๒. อัตรากำลังของพนักงานส่วนตำบลไม่สอดคล้องกับภารกิจที่จะพัฒนาในเขตองค์การบริหารส่วนตำบล
๓. ระบบสารสนเทศไม่มีความพร้อมต่อการปฏิบัติงานของพนักงานในองค์กร
๔. บุคลากรขาดระเบียบวินัย

โอกาส (O: Opportunity)

๑. องค์การบริหารส่วนตำบลหินดาด มีระบบโลจิสติกส์ ที่มีความสำคัญ คือมีทางหลวงแผ่นดินหมายเลข ๒๒๖ (นครราชสีมา – อุบลราชธานี) ตัดผ่านทำให้คมนาคมมีความสะดวก รวดเร็ว การขนถ่ายสินค้ามีประสิทธิภาพ
๒. ของประเทศในการพัฒนาระบบรางคู่ นครราชสีมา – อุบลราชธานี

ข้อจำกัด (T : Threat)

๑. ในฤดูแล้งประสบปัญหาการขาดแคลนนํ้าอย่างรุนแรง ทำให้ไม่สามารถทำการเกษตรนอกฤดูได้
๒. ประชาชนส่วนใหญ่ทำการเกษตร ไม่ค่อยมีการประกอบธุรกิจหรือการพาณิชย์ ทำให้การ จัดเก็บรายได้เพื่อมาพัฒนาได้น้อย
๓. ขาดแคลนแรงงานภาคการเกษตร เนื่องจากมีการอพยพไปทำงานในเมือง

ส่วนที่ ๓
การนำแผนพัฒนาท้องถิ่นที่ปีไปสู่การปฏิบัติ

๑.ยุทธศาสตร์การพัฒนาและแผนงาน

ที่	ยุทธศาสตร์	ด้าน	แผนงาน	หน่วยงาน รับผิดชอบหลัก	หน่วยงาน สนับสนุน
๑	การพัฒนาด้านการ บริการจัดการที่ด้าน สาธารณสุขโรค สาธารณสุขการต่างๆ	๑.ก่อสร้าง ปรับปรุง ถนน รางระบายน้ำ ระบบ ประปา ให้มีความเพียงพอต่อความต้องการของ ประชาชน	แผนงานเคหะชุมชน แผนงานอุตสาหกรรมและ โยธา	กองช่าง	๑.สำนักปลัด ๒.กองคลัง
		๒.ดำเนินการให้มีระบบไฟฟ้าและไฟฟ้าสาธารณสุข ให้ทั่วถึง	แผนงานเคหะชุมชน	กองช่าง	๑.สำนักปลัด ๒.กองคลัง
๒	การพัฒนาด้าน เกษตรกรรมและ แหล่งน้ำ	๑. ก่อสร้างฝาย ทำนบกั้นน้ำ ประดูระบายน้ำ และพัฒนาแหล่งน้ำ	แผนงานการเกษตร	กองช่าง	สำนักปลัด
๓	การพัฒนาด้านเศรษ กิจ การท่องเที่ยว และการบริการ	๑.ส่งเสริมและพัฒนาด้านกลุ่มอาชีพ	แผนงานการเกษตร	สำนักปลัด	กองช่าง
		๒. ส่งเสริมแหล่งท่องเที่ยวภายในชุมชน	แผนงานการศาสนา วัฒนธรรมและนันทนาการ	กองการศึกษา	สำนักปลัด
๔	การพัฒนาด้าน สวัสดิการสังคม ศาสนาและ วัฒนธรรม	๑.ส่งเสริมคุณภาพผู้สูงอายุ เด็ก สตรี ผู้ด้อยโอกาสและผู้ติดเชื้อ HIV	แผนงานสังคมสงเคราะห์	สำนักปลัด	-
		๒.ส่งเสริมคุณธรรม ประเพณีวิถีพุทธ และ วัฒนธรรมท้องถิ่น	แผนงานการศาสนา วัฒนธรรมและนันทนาการ	สำนักปลัด	กองช่าง
๕	การพัฒนาด้าน สาธารณสุขและ สิ่งแวดล้อม	๑.ส่งเสริมด้านสาธารณสุขและอนามัยชุมชน	แผนงานสาธารณสุข	กองสาธารณสุข	สำนักปลัด
		๒.ส่งเสริมและพัฒนาสิ่งแวดล้อมให้น่าอยู่น่ามอง	แผนงานสิ่งแวดล้อม	กองสาธารณสุข	สำนักปลัด
๖	การพัฒนาด้าน การศึกษากีฬาและ นันทนาการ	๑.ส่งเสริมการศึกษา ทั้งในและนอกระบบ โรงเรียน พัฒนาศูนย์การเรียนรู้ชุมชนและศูนย์ พัฒนาเด็กเล็ก	แผนงานการศึกษา	กองการศึกษา	๑.สำนักปลัด ๒.กอง สาธารณสุข
		๒.ส่งเสริมกีฬาและนันทนาการทั้งระดับเยาวชน และประชาชน	แผนงานการศาสนา วัฒนธรรมและนันทนาการ	กองการศึกษา	๑.สำนักปลัด ๒.กอง สาธารณสุข
๗	การบริหารราชการ ให้มีประสิทธิภาพ และคุณภาพ	๑.ส่งเสริมและพัฒนาศักยภาพองค์การบริหาร ส่วนตำบล ตามหลักบริหารจัดการที่ดี	แผนงานบริหารงานทั่วไป	สำนักปลัด	ทุกส่วนราชการ
		๒. สงเคราะห์เบี้ยยังชีพผู้สูงอายุ ผู้พิการ ผู้ป่วย เอดส์	แผนงานงบกลาง	สำนักปลัด	
		๓.ส่งเสริมการป้องกันและบรรเทาสาธารณภัย	แผนงานการรักษาความ สงบภายใน	สำนักปลัด	
		๔.ส่งเสริมการปฏิบัติราชการให้มีประสิทธิภาพ	แผนงานสร้างความ เข้มแข็งของชุมชน	สำนักปลัด	
		๕.ส่งเสริมงานรัฐพิธี	แผนงานบริหารจัดการ บ้านเมืองที่ดี	สำนักปลัด	
รวม	๗	๑๖	๑๓	๕	๕

บัญชีสรุปโครงการพัฒนา
แผนพัฒนาท้องถิ่น (พ.ศ. ๒๕๖๑ - ๒๕๖๕)
องค์การบริหารส่วนตำบลหินดาด

ยุทธศาสตร์	ปี ๒๕๖๑		ปี ๒๕๖๒		ปี ๒๕๖๓		ปี ๒๕๖๔		ปี ๒๕๖๕		รวม ๕ ปี	
	จำนวนโครงการ	งบประมาณ (บาท)	จำนวนโครงการ	งบประมาณ (บาท)	จำนวนโครงการ	งบประมาณ (บาท)	จำนวนโครงการ	งบประมาณ (บาท)	จำนวนโครงการ	งบประมาณ (บาท)	จำนวนโครงการ	งบประมาณ (บาท)
๑.) ยุทธศาสตร์การพัฒนาการบริหารจัดการที่ดีด้านสาธารณสุขโรคสาธารณสุขการต่างๆ												
๑.๑แผนงานอุตสาหกรรมและการโยธา	๐	๐	๐	๐	๕๘	๒๒,๗๔๙,๙๔๐	๖๓	๓๐,๖๖๒,๐๙๐	๓๗	๑๙,๕๐๔,๕๐๐	๑๕๘	๗๒,๙๑๖,๕๓๐
๑.๒แผนงานเคหะและชุมชน (ผ๐๒,ผ๐๒/๑)	๐	๐	๐	๐	๓๙	๕,๕๔๒,๕๐๐	๓๘	๔,๗๐๗,๕๐๐	๑๖	๑,๓๓๐,๐๐๐	๙๓	๑๑,๕๘๐,๐๐๐
รวม	๐	๐	๐	๐	๙๗	๒๘,๒๙๒,๔๔๐	๑๐๑	๓๕,๓๖๙,๕๙๐	๕๓	๒๐,๘๓๔,๕๐๐	๒๕๑	๘๔,๔๙๖,๕๓๐
๒.)ยุทธศาสตร์การพัฒนาด้านเกษตรกรรมและแหล่งน้ำ												
๒.๑แผนงานการเกษตร	๐	๐	๑	๒๐๐,๐๐๐	๑๐	๘,๓๓๐,๐๐๐	๙	๓,๑๗๐,๐๐๐	๖	๗๐๐,๐๐๐	๒๖	๑๒,๔๐๐,๐๐๐
รวม	๐	๐	๑	๒๐๐,๐๐๐	๑๐	๘,๓๓๐,๐๐๐	๙	๓,๑๗๐,๐๐๐	๖	๗๐๐,๐๐๐	๒๖	๑๒,๔๐๐,๐๐๐
๓.)ยุทธศาสตร์การพัฒนาด้านเศรษฐกิจการท่องเที่ยวและบริการ												
๓.๑แผนงานการเกษตร	๐	๐	๐	๐	๓	๓๑๐,๐๐๐	๘	๓๗๐,๐๐๐	๐	๐	๑๑	๖๘๐,๐๐๐
๓.๒ แผนงานศาสนาวัฒนธรรมและนันทนาการ	๐	๐	๐	๐	๒	๑๕๐,๐๐๐	๑	๑๐๐,๐๐๐	๐	๐	๓	๒๕๐,๐๐๐
รวม	๐	๐	๐	๐	๕	๔๖๐,๐๐๐	๙	๔๗๐,๐๐๐	๐	๐	๑๔	๙๓๐,๐๐๐

ยุทธศาสตร์	ปี ๒๕๖๑		ปี ๒๕๖๒		ปี ๒๕๖๓		ปี ๒๕๖๔		ปี ๒๕๖๕		รวม ๕ ปี	
	จำนวนโครงการ	งบประมาณ (บาท)	จำนวนโครงการ	งบประมาณ (บาท)	จำนวนโครงการ	งบประมาณ (บาท)	จำนวนโครงการ	งบประมาณ (บาท)	จำนวนโครงการ	งบประมาณ (บาท)	จำนวนโครงการ	งบประมาณ (บาท)
๔.)ยุทธศาสตร์การพัฒนาด้านสวัสดิการสังคม ศาสนา และวัฒนธรรม												
๔.๑แผนงานสังคมสงเคราะห์	๐	๐	๐	๐	๗	๒๑๕,๐๐๐	๘	๒๒๕,๐๐๐	๐	๐	๑๕	๔๔๐,๐๐๐
๔.๒แผนงานศาสนาวัฒนธรรมและนันทนาการ	๐	๐	๐	๐	๙	๑๔๕,๐๐๐	๙	๑๔๕,๐๐๐	๐	๐	๑๘	๒๙๐,๐๐๐
รวม	๐	๐	๐	๐	๑๖	๓๖๐,๐๐๐	๑๗	๓๗๐,๐๐๐	๐	๐	๓๓	๗๓๐,๐๐๐
๕.)ยุทธศาสตร์การพัฒนาด้านสาธารณสุขและสิ่งแวดล้อม												
๕.๑แผนงานสาธารณสุข	๐	๐	๐	๐	๓๙	๒,๑๗๗,๖๐๐	๔๑	๒,๓๗๗,๖๐๐	๒	๖๐๐,๐๐๐	๘๒	๕,๑๕๕,๒๐๐
๕.๒แผนงานสิ่งแวดล้อม	๐	๐	๐	๐	๔	๓๐๐,๐๐๐	๕	๒๖๐,๐๐๐	๔	๒๕๐,๐๐๐	๑๓	๘๑๐,๐๐๐
รวม	๐	๐	๐	๐	๔๓	๒,๔๗๗,๖๐๐	๔๖	๒,๖๓๗,๖๐๐	๖	๘๕๐,๐๐๐	๙๕	๕,๙๖๕,๒๐๐
๖.)ยุทธศาสตร์การพัฒนาด้านการศึกษา กีฬาและนันทนาการ												
๖.๑แผนงานการศึกษา	๐	๐	๐	๐	๒๗	๑๒,๐๑๗,๑๒๐	๒๕	๔,๑๙๘,๕๖๐	๒๕	๔,๑๙๘,๕๖๐	๕๗	๑๖,๒๑๕,๖๘๐
๖.๒แผนงานศาสนาวัฒนธรรมและนันทนาการ	๐	๐	๐	๐	๒	๑๕๐,๐๐๐	๒	๑๕๐,๐๐๐	๑	๑๐๐,๐๐๐	๕	๔๐๐,๐๐๐
รวม	๐	๐	๐	๐	๒๙	๑๒,๑๖๗,๑๒๐	๒๗	๔,๓๔๘,๕๖๐	๒๖	๔,๒๙๘,๕๖๐	๖๒	๑๖,๘๑๕,๒๔๐
๗.)ยุทธศาสตร์การบริหารราชการให้มีประสิทธิภาพคุณภาพ												
๗.๑แผนงานบริหารงานทั่วไป (ผ๐๒,ผ๐๒/๑)	๐	๐	๐	๐	๒๐	๒,๑๑๒,๘๐๐	๙	๓,๓๙๘,๐๐๐	๖	๒๕๐,๐๐๐	๓๕	๕,๗๖๐,๘๐๐
๗.๒แผนงานงบบกกลาง	๐	๐	๐	๐	๒	๑๕,๐๑๐,๐๐๐	๒	๑๕,๐๑๐,๐๐๐	๒	๑๕,๐๑๐,๐๐๐	๖	๔๕,๐๓๐,๐๐๐
๗.๓แผนงานรักษาความสงบภายใน	๐	๐	๐	๐	๓	๓๑๐,๐๐๐	๓	๑๘๕,๐๐๐	๓	๓๑๐,๐๐๐	๙	๘๐๕,๐๐๐
๗.๔แผนงานสร้างความเข้มแข็งของชุมชน	๐	๐	๐	๐	๑	๓๐,๐๐๐	๑	๓๐,๐๐๐	๑	๓๐,๐๐๐	๓	๙๐,๐๐๐
๗.๕ แผนงานด้านการบริหารจัดการบ้านเมืองที่ดี	๐	๐	๐	๐	๑	๑๕,๐๐๐	๑	๑๕,๐๐๐	๑	๑๕,๐๐๐	๓	๔๕,๐๐๐
รวม	๐	๐	๐	๐	๒๗	๑๗,๔๒๗,๘๐๐	๑๖	๑๘,๖๓๘,๐๐๐	๑๓	๑๕,๖๑๕,๐๐๐	๕๖	๕๑,๖๘๐,๘๐๐
รวมทั้งสิ้น	๐	๐	๑	๒๐๐,๐๐๐	๒๒๗	๖๙,๕๖๔,๙๖๐	๒๒๕	๖๕,๐๐๓,๗๕๐	๑๐๔	๔๒,๒๙๘,๐๖๐	๕๕๗	๑๗๗,๐๖๖,๗๗๐

หมายเหตุ : แบบ ผ.๐๑ บัญชีสรุปโครงการพัฒนาแผนพัฒนาท้องถิ่น (พ.ศ. ๒๕๖๑ - ๒๕๖๕) ให้นำไปไว้เป็นแผนแรกของแบบ ผ.ต่างๆ (ผ.๐๒ - ผ.๐๓)

๒.บัญชีโครงการพัฒนาท้องถิ่น

รายละเอียดโครงการพัฒนา
แผนพัฒนาท้องถิ่น (พ.ศ. ๒๕๖๑ - ๒๕๖๕)
สำหรับองค์กรปกครองส่วนท้องถิ่น
องค์การบริหารส่วนตำบลหินดาด

ก.ยุทธศาสตร์จังหวัดที่ ๒. พัฒนาระบบโลจิสติกส์และการค้าเพื่อเป็นศูนย์กลางความเจริญของภาคอีสานและรองรับประชาคม เศรษฐกิจอาเซียน

ข.ยุทธศาสตร์การพัฒนาขององค์กรปกครองส่วนท้องถิ่นในเขตจังหวัด ยุทธศาสตร์ด้านการพัฒนาโครงสร้างพื้นฐาน

๑.ยุทธศาสตร์ การพัฒนาการบริหารจัดการที่ดีด้านสาธารณูปโภค สาธารณูปการต่างๆ

๑.๑ แผนงานอุตสาหกรรมและการโยธา

ที่	โครงการ	วัตถุประสงค์	เป้าหมาย (ผลผลิตของโครงการ)	งบประมาณและที่ผ่านมา					ตัวชี้วัด KPI	ผลที่คาดว่าจะ ได้รับ	หน่วยงานที่ รับผิดชอบ
				๒๕๖๑ (บาท)	๒๕๖๒ (บาท)	๒๕๖๓ (บาท)	๒๕๖๔ (บาท)	๒๕๖๕ (บาท)			
๑	ก่อสร้างถนนดิน ข้างสระประปา - ห้วยหินลาด บ้าน หินดาด หมู่ที่ ๑	เพื่อให้ได้ถนนที่มี มาตรฐาน	งานถนนดิน ขนาด กว้าง ๖ ม.ยาว ๕๐๐ ม.หนาเฉลี่ย ๐.๑๕ ม. รายละเอียดตามแบบ อบต.หินดาด			๘๐,๐๐๐			ถนนดิน ขนาด กว้าง ๖ ม.ยาว ๕๐๐ ม.	ประชาชนมี ความปลอดภัย ในการสัญจร	กองช่าง
๒	ก่อสร้างถนนดิน จากบ้านกำนัน - บ้านห้วยยาง หมู่ที่ ๑	เพื่อให้ได้ถนนที่มี มาตรฐาน	งานถนนดินกว้าง ๔ ม.ยาว ๘๐๐ ม. สูง เฉลี่ย ๑ ม.ปริมาตร ดินถมไม่น้อยกว่า ๓,๒๐๐ ลบ.ม.ตาม แบบอบต.หินดาด			๑๓๐,๐๐๐			ถนนดินกว้าง ๔ ม.ยาว ๘๐๐ ม. สูง เฉลี่ย ๑ ม.	ประชาชนมี ความปลอดภัย ในการสัญจร	กองช่าง

ที่	โครงการ	วัตถุประสงค์	เป้าหมาย (ผลผลิตของโครงการ)	งบประมาณและที่ผ่านมา					ตัวชี้วัด KPI	ผลที่คาดว่าจะได้รับ	หน่วยงานที่รับผิดชอบ
				๒๕๖๑ (บาท)	๒๕๖๒ (บาท)	๒๕๖๓ (บาท)	๒๕๖๔ (บาท)	๒๕๖๕ (บาท)			
๓	ปรับปรุงถนนหินคลุกสายบ้านนางนกแก้ว-บ้านนายบุญถิ่น ตำบลหนองหมูที่๑	เพื่อให้ได้ถนนที่มีมาตรฐาน	งานถนนหินคลุกกว้าง ๔ ม.ยาว ๓๐๐ ม. หนาเฉลี่ย ๐.๑๐ ม. ปริมาตรหินคลุกไม่น้อยกว่า ๑๒๐ ลบ.ม. ตามแบบอบต.หินดาด				๖๐,๐๐๐		ถนนหินคลุกกว้าง ๔ ม. ยาว ๓๐๐ ม. หนาเฉลี่ย ๐.๑๐ ม.	ประชาชนมีความปลอดภัยในชีวิตและทรัพย์สินการสัญจรสะดวกรวดเร็วขึ้น	กองช่าง
๔	ก่อสร้างถนนคสล. จากบ้านนางทองแมน หวังกอบกลาง หมู่ที่๑ - ทางหลวงหมายเลข ๒๒๖ บ้านหินดาด หมู่ที่ ๑	เพื่อให้ได้ถนนที่มีมาตรฐาน	งานถนนคสล.กว้าง ๔ ม. ยาว ๑๕๐ ม. หนาเฉลี่ย ๐.๑๕ ม. ปริมาณคสล.ไม่น้อยกว่า ๖๐๐ ตร.ม. ดินถมไหล่ทาง ๐.๕๐ ม. ตามแบบอบต.หินดาด			๑๐๐,๐๐๐			ถนนคสล. กว้าง ๔ ม. ยาว ๑๕๐ ม. หนาเฉลี่ย ๐.๑๕ ม.	ประชาชนมีความปลอดภัยในการสัญจร	กองช่าง
๕	ก่อสร้างถนน คสล. สายบ้านนายทวี - ถนนทางหลวงหมายเลข ๒๒๖ บ้านหินดาด หมู่ที่ ๑	เพื่อให้ได้ถนนที่มีมาตรฐาน	งานถนนคสล.กว้าง ๕ ม. ยาว ๘๐ ม. หนาเฉลี่ย ๐.๑๕ ม. ปริมาณคสล.ไม่น้อยกว่า ๔๐๐ ตร.ม. ดินถมไหล่ทาง ๐.๕๐ ม. ตามแบบอบต.หินดาด					๒๐๐,๐๐๐	ถนนคสล. กว้าง ๕ ม. ยาว ๘๐ ม. หนาเฉลี่ย ๐.๑๕ ม.	ประชาชนมีความปลอดภัยในการสัญจร	กองช่าง

ที่	โครงการ	วัตถุประสงค์	เป้าหมาย (ผลผลิตของโครงการ)	งบประมาณและที่ผ่านมา					ตัวชี้วัด KPI	ผลที่คาดว่าจะ ได้รับ	หน่วยงานที่ รับผิดชอบ
				๒๕๖๑ (บาท)	๒๕๖๒ (บาท)	๒๕๖๓ (บาท)	๒๕๖๔ (บาท)	๒๕๖๕ (บาท)			
๖	ก่อสร้างถนนคสล. สายบ้านนางนกแก้ว - บ้านนายสมาน บ้านหินดาด หมู่ที่ ๑	เพื่อให้ได้ถนนที่มี มาตรฐาน	งานถนนคสล. ๔ ม. ยาว ๑๐๐ ม. หนา เฉลี่ย ๐.๑๕ ม. ปริมาณคสล. ไม่น้อย กว่า ๔๐๐ ตร.ม.ตาม แบบอบต.หินดาด				๒๐๐,๐๐๐		ถนนหินคลุก กว้าง ๔ ม. ยาว ๑๐๐ ม. หนาเฉลี่ย ๐.๑๕ ม.	ประชาชนมี ความปลอดภัย ในชีวิตและ ทรัพย์สินการ สัญจรสะดวก รวดเร็วขึ้น	กองช่าง
๗	ก่อสร้างถนนคสล. จากบ้านนายสิน พยัคฆะเริง - ร.ร. หินดาดวิทยา บ้าน หินดาด หมู่ที่ ๑	เพื่อให้ได้ถนนที่มี มาตรฐาน	งานถนนคสล.ขนาด กว้าง ๔ ม. ยาว ๒๐๐ ม หนาเฉลี่ย ๐.๑๕ ม. รายละเอียดตามแบบ อบต.หินดาด			๔๓๒,๐๐๐			ถนนคสล. ขนาดกว้าง ๔ ม. ยาว ๒๐๐ ม.	ประชาชนมี ความปลอดภัย ในการสัญจร	กองช่าง
๘	ก่อสร้างถนนหิน คลุกจากบ้านนาย ประสิทธิ์ ศรีมะเริง - ลำห้วยยาง บ้าน หินดาด หมู่ที่ ๑	เพื่อให้ได้ถนนที่มี มาตรฐาน	งานถนนหินคลุก ขนาด กว้าง ๕ ม. ยาว ๘๐๐ ม รายละเอียด ตามแบบอบต.หินดาด			๑๕๐,๐๐๐			ถนนหินคลุก ขนาด กว้าง ๕ ม. ยาว ๘๐๐ ม.	ประชาชนมี ความปลอดภัย ในการสัญจร	กองช่าง

ที่	โครงการ	วัตถุประสงค์	เป้าหมาย (ผลผลิตของโครงการ)	งบประมาณและที่ผ่านมา					ตัวชี้วัด KPI	ผลที่คาดว่าจะ ได้รับ	หน่วยงานที่ รับผิดชอบ
				๒๕๖๑ (บาท)	๒๕๖๒ (บาท)	๒๕๖๓ (บาท)	๒๕๖๔ (บาท)	๒๕๖๕ (บาท)			
๙	ก่อสร้างถนนคสล. จากบ้านนาย ประสิทธิ์ ศรีมะเริง - บ้านนายสมาน ลอยสวรรค์ บ้าน หินดาด หมู่ที่ ๑	เพื่อให้ได้ถนนที่มี มาตรฐาน	งานถนนคสล.ขนาด กว้าง ๔ ม. ยาว ๓๐๐ ม. หนาเฉลี่ย ๐.๑๕ ม. รายละเอียดตามแบบ อบต.หินดาด				๖๔๘,๐๐๐		ถนนคสล. ขนาดกว้าง ๔ ม. ยาว ๓๐๐ ม.	ประชาชนมี ความปลอดภัย ในการสัญจร	กองช่าง
๑๐	ก่อสร้างถนนคสล. จากหลังบ้านนาง กลีน - ประปา หมู่บ้าน บ้านหิน ดาด หมู่ที่ ๑	เพื่อให้ได้ถนนที่มี มาตรฐาน	งานถนนคสล.ขนาด กว้าง ๕ ม. ยาว ๖๐๐ ม. หนาเฉลี่ย ๐.๑๕ ม. รายละเอียดตามแบบ อบต.หินดาด				๑,๖๒๐,๐๐๐		ถนนคสล. ขนาดกว้าง ๕ ม. ยาว ๖๐๐ ม.	ประชาชนมี ความปลอดภัย ในการสัญจร	กองช่าง
๑๑	ก่อสร้างถนนคสล. รอบสระประปา บ้านตะคร้อเหนือ หมู่ที่ ๒	เพื่อให้ได้ถนนที่มี มาตรฐาน	งานถนนคสล.ขนาด กว้าง ๓ ม. ยาว ๒๕๐ ม. หนาเฉลี่ย ๐.๑๕ ม. รายละเอียดตามแบบ อบต.หินดาด			๔๐๕,๐๐๐			ถนนคสล. ขนาดกว้าง ๓ ม. ยาว ๒๕๐ ม	ประชาชนมี ความปลอดภัย ในการสัญจร	กองช่าง

ที่	โครงการ	วัตถุประสงค์	เป้าหมาย (ผลผลิตของโครงการ)	งบประมาณและที่ผ่านมา					ตัวชี้วัด KPI	ผลที่คาดว่าจะได้รับ	หน่วยงานที่รับผิดชอบ
				๒๕๖๑ (บาท)	๒๕๖๒ (บาท)	๒๕๖๓ (บาท)	๒๕๖๔ (บาท)	๒๕๖๕ (บาท)			
๑๒	ปรับปรุงถนนหินคลุกสายแม่มูล บ้านตะคร้อเหนือ หมู่ที่ ๒	เพื่อให้ได้ถนนที่มีมาตรฐาน	งานถนนหินคลุกกว้าง ๔ม.ยาว ๕๐๐ ม.สูงเฉลี่ย ๐.๑๐ ม. ปริมาณหินคลุกไม่น้อยกว่า ๒๐๐ ลบ.ม. ตามแบบอบต.หินดาด			๑๐๐,๐๐๐			ถนนหินคลุกกว้าง ๔ม. ยาว ๕๐๐ม.สูงเฉลี่ย ๐.๑๐ ม.	ประชาชนมีความปลอดภัยในการสัญจร	กองช่าง
๑๓	ก่อสร้างถนนคสล. หมู่ที่ ๒ - บ้านหลุ่งประดู่ บ้านตะคร้อเหนือ หมู่ที่ ๒	เพื่อให้ได้ถนนที่มีมาตรฐาน	งานถนนคสล.กว้าง ๕ ม.ยาว ๑๑๗ ม.หนาเฉลี่ย ๐.๑๕ ม. ปริมาณคสล.ไม่น้อยกว่า ๕๘๕ ตร.ม.ดินถมไหล่ทาง ๐.๕๐ ม.ตามแบบอบต.หินดาด			๓๐๐,๐๐๐			ถนนคสล.กว้าง ๕ ม. ยาว ๑๑๗ ม. หนาเฉลี่ย ๐.๑๕ ม.	ประชาชนมีความปลอดภัยในการสัญจร	กองช่าง
๑๔	ก่อสร้างถนนคสล. ซอยจันทานุสรณ์ บ้านตะคร้อเหนือ บ้านตะคร้อเหนือ หมู่ที่ ๒	เพื่อให้ได้ถนนที่มีมาตรฐาน	งานถนนคสล.กว้าง ๓ ม.ยาว ๖๕ ม.หนาเฉลี่ย ๐.๑๕ ม. ปริมาณคสล.ไม่น้อยกว่า ๑๙๕ ตร.ม.ดินถมไหล่ทาง ๐.๕๐ ม.ตามแบบอบต.หินดาด			๑๐๐,๐๐๐			ถนนคสล.กว้าง ๓ ม. ยาว ๖๕ ม. หนาเฉลี่ย ๐.๑๕ ม.	ประชาชนมีความปลอดภัยในการสัญจร	กองช่าง

ที่	โครงการ	วัตถุประสงค์	เป้าหมาย (ผลผลิตของโครงการ)	งบประมาณและที่ผ่านมา					ตัวชี้วัด KPI	ผลที่คาดว่าจะได้รับ	หน่วยงานที่รับผิดชอบ
				๒๕๖๑ (บาท)	๒๕๖๒ (บาท)	๒๕๖๓ (บาท)	๒๕๖๔ (บาท)	๒๕๖๕ (บาท)			
๑๕	ปรับปรุงถนนหินคลุกรอบสระปุ๋ยมูลวัว บ้านตะคร้อเหนือ หมู่ที่ ๒	เพื่อให้ได้ถนนที่มีมาตรฐาน	งานถนนหินคลุกกว้าง ๔ม.ยาว ๕๐๐ม.สูงเฉลี่ย ๐.๑๐ ม. ปริมาณหินคลุกไม่น้อยกว่า ๒๐๐ ลบ.ม. ตามแบบอบต.หินดาด			๑๐๐,๐๐๐			ถนนหินคลุกกว้าง ๔ม. ยาว ๕๐๐ม.สูงเฉลี่ย ๐.๑๐ ม.	ประชาชนมีความปลอดภัยในการสัญจร	กองช่าง
๑๖	ก่อสร้างถนนคสล. จากบ้านนายใบ สีหาขาลี หมู่ที่ ๒ - บ้านสวนปอ ตำบลหินโคน อำเภोजักราช บ้านตะคร้อเหนือ หมู่ที่ ๒	เพื่อให้ได้ถนนที่มีมาตรฐาน	งานถนนคสล.กว้าง ๔ ม. ยาว ๑๕๐ ม. หนาเฉลี่ย ๐.๑๕ ม. ปริมาณคสล.ไม่น้อยกว่า ๖๐๐ ตร.ม.ดินถมไหล่ทาง ๐.๕๐ ม.ตามแบบอบต.หินดาด			๓๐๐,๐๐๐			ถนนคสล.กว้าง ๔ ม. ยาว ๑๕๐ ม. หนาเฉลี่ย ๐.๑๕ ม.	ประชาชนมีความปลอดภัยในการสัญจร	กองช่าง
๑๗	ก่อสร้างถนนคสล. ซอยบ้านนายน้อยโพธิมาตย์ บ้านตะคร้อเหนือ หมู่ที่ ๒	เพื่อให้ได้ถนนที่มีมาตรฐาน	งานถนนคสล.กว้าง ๓ ม.ยาว ๖๕ ม.หนาเฉลี่ย ๐.๑๕ ม. ปริมาณคสล.ไม่น้อยกว่า ๑๙๕ ตร.ม.ดินถมไหล่ทาง ๐.๕๐ ม.ตามแบบอบต.หินดาด				๑๐๐,๐๐๐		ถนนคสล.กว้าง ๓ ม. ยาว ๖๕ ม.หนาเฉลี่ย ๐.๑๕ ม.	ประชาชนมีความปลอดภัยในการสัญจร	กองช่าง

ที่	โครงการ	วัตถุประสงค์	เป้าหมาย (ผลผลิตของโครงการ)	งบประมาณและที่ผ่านมา					ตัวชี้วัด KPI	ผลที่คาดว่าจะได้รับ	หน่วยงานที่ รับผิดชอบ
				๒๕๖๑ (บาท)	๒๕๖๒ (บาท)	๒๕๖๓ (บาท)	๒๕๖๔ (บาท)	๒๕๖๕ (บาท)			
๑๘	ก่อสร้างถนนคสล. ซอยบ้านนางหนูแดง สุทธิ บ้านตะคร้อ เหนือ หมู่ที่ ๒	เพื่อให้ได้ถนนที่มี มาตรฐาน	งานถนนคสล.กว้าง๓ ม.ยาว ๖๕ ม.หนา เฉลี่ย ๐.๑๕ ม. ปริมาณคสล.ไม่น้อย กว่า๑๙๕ ตร.ม.ดินถม ไหล่ทาง๐.๕๐ ม.ตาม แบบอบต.หินดาด				๑๐๐,๐๐๐		ถนนคสล.กว้าง ๓ ม. ยาว ๖๕ ม. หนา เฉลี่ย๐.๑๕ ม.	ประชาชนมี ความปลอดภัย ในการสัญจร	กองช่าง
๑๙	ก่อสร้างถนนคสล. ซอยบ้านไสว ป้อม ทองกลางบ้าน ตะคร้อเหนือ หมู่ที่ ๒	เพื่อให้ได้ถนนที่มี มาตรฐาน	งานถนนคสล.กว้าง๓ ม.ยาว ๖๕ ม.หนา เฉลี่ย ๐.๑๕ ม. ปริมาณคสล.ไม่น้อย กว่า๑๙๕ ตร.ม.ดินถม ไหล่ทาง๐.๕๐ ม.ตาม แบบอบต.หินดาด				๑๐๐,๐๐๐		ถนนคสล.กว้าง ๓ ม. ยาว ๖๕ ม. หนา เฉลี่ย๐.๑๕ ม.	ประชาชนมี ความปลอดภัย ในการสัญจร	กองช่าง
๒๐	ก่อสร้างถนนดิน สายนายนายไสว บ้านตะคร้อเหนือ หมู่ที่ ๒	เพื่อให้ได้ถนนที่มี มาตรฐาน	งานถนนดิน ขนาด กว้าง ๓ ม.ยาว ๘๐๐ ม.หนาเฉลี่ย ๐.๑๕ ม. รายละเอียดตามแบบ อบต.หินดาด				๖๕,๐๐๐		ถนนดิน ขนาด กว้าง ๓ ม.ยาว ๘๐๐ ม.	ประชาชนมี ความปลอดภัย ในการสัญจร	กองช่าง

ที่	โครงการ	วัตถุประสงค์	เป้าหมาย (ผลผลิตของโครงการ)	งบประมาณและที่ผ่านมา					ตัวชี้วัด KPI	ผลที่คาดว่าจะ ได้รับ	หน่วยงานที่ รับผิดชอบ
				๒๕๖๑ (บาท)	๒๕๖๒ (บาท)	๒๕๖๓ (บาท)	๒๕๖๔ (บาท)	๒๕๖๕ (บาท)			
๒๑	ก่อสร้างถนนคสล. จากบ้านตะคร้อ เหนือ - บ้านสวนปอ บ้านตะคร้อเหนือ หมู่ที่ ๒	เพื่อให้ได้ถนนที่มี มาตรฐาน	งานถนนคสล.ขนาด กว้าง ๔ ม. ยาว ๔๐๗ ม. หนาเฉลี่ย ๐.๑๕ ม. รายละเอียดตามแบบ อบต.หินดาด					๘๘๐,๐๐๐	ถนนคสล. ขนาดกว้าง ๔ ม. ยาว ๔๐๗ ม.	ประชาชนมี ความปลอดภัย ในการสัญจร	กองช่าง
๒๒	ก่อสร้างถนนคสล. สายโยธานุสรณ์ บ้านตะคร้อเหนือ หมู่ที่ ๒	เพื่อให้ได้ถนนที่มี มาตรฐาน	งานถนนคสล.ขนาด กว้าง ๓ ม. ยาว ๑๐๐ ม หนาเฉลี่ย ๐.๑๕ ม. รายละเอียดตามแบบ อบต.หินดาด			๑๖๒,๐๐๐			ถนนคสล. ขนาดกว้าง ๓ ม. ยาว ๑๐๐ ม	ประชาชนมี ความปลอดภัย ในการสัญจร	กองช่าง
๒๓	ก่อสร้างถนนดิน สายนายคำภา บ้านตะคร้อเหนือ หมู่ที่ ๒	เพื่อให้ได้ถนนที่มี มาตรฐาน	งานถนนดิน ขนาด กว้าง ๓ ม. ยาว ๑,๐๐๐ ม. หนาเฉลี่ย ๐.๑๕ ม. รายละเอียด ตามแบบอบต.หินดาด				๘๐,๐๐๐		ถนนดิน ขนาด กว้าง ๓ ม. ยาว ๑,๐๐๐ ม.	ประชาชนมี ความปลอดภัย ในการสัญจร	กองช่าง

ที่	โครงการ	วัตถุประสงค์	เป้าหมาย (ผลผลิตของโครงการ)	งบประมาณและที่ผ่านมา					ตัวชี้วัด KPI	ผลที่คาดว่าจะ ได้รับ	หน่วยงานที่ รับผิดชอบ
				๒๕๖๑ (บาท)	๒๕๖๒ (บาท)	๒๕๖๓ (บาท)	๒๕๖๔ (บาท)	๒๕๖๕ (บาท)			
๒๔	ก่อสร้างถนนดิน สายนายไสว บ้านตะคร้อเหนือ หมู่ที่ ๒	เพื่อให้ได้ถนนที่มี มาตรฐาน	งานถนนดิน ขนาด กว้าง ๓ ม.ยาว ๘๐๐ ม.หนาเฉลี่ย ๐.๑๕ ม. รายละเอียดตามแบบ อบต.หินดาด				๖๕,๐๐๐		ถนนดิน ขนาด กว้าง ๓ ม.ยาว ๘๐๐ ม.	ประชาชนมี ความปลอดภัย ในการสัญจร	กองช่าง
๒๕	ก่อสร้างถนนคสล. สายทิศเหนือโบสถ์ บ้านตะคร้อเหนือ หมู่ที่ ๒	เพื่อให้ได้ถนนที่มี มาตรฐาน	งานถนนคสล.ขนาด กว้าง ๓ ม. ยาว ๓๐๐ ม.หนาเฉลี่ย ๐.๑๕ ม. รายละเอียดตามแบบ อบต.หินดาด				๔๘๖,๐๐๐		ถนนคสล. ขนาดกว้าง ๓ ม. ยาว ๓๐๐ ม.	ประชาชนมี ความปลอดภัย ในการสัญจร	กองช่าง
๒๖	ก่อสร้างถนนคสล. จากบ้านนายพรมมา เตรียมย์-วัดนันทวัน บ้านหนองพลอง หมู่ที่ ๓	เพื่อให้ได้ถนนที่มี มาตรฐาน	งานถนนคสล.กว้าง ๕ ม. ยาว ๓๙ ม. หนา เฉลี่ย ๐.๑๕ ม. ปริมาณ คสล.ไม่น้อย กว่า ๑๙๕๓ตร.ม.ดินถม ไหล่ทาง ๐.๕๐ ม.ตาม แบบอบต.หินดาด			๑๐๐,๐๐๐			ถนนคสล.กว้าง ๕ ม. ยาว ๓๙ ม. หนา เฉลี่ย ๐.๑๕ ม.	ประชาชนมี ความปลอดภัย ในการสัญจร	กองช่าง

ที่	โครงการ	วัตถุประสงค์	เป้าหมาย (ผลผลิตของโครงการ)	งบประมาณและที่ผ่านมา					ตัวชี้วัด KPI	ผลที่คาดว่าจะ ได้รับ	หน่วยงานที่ รับผิดชอบ
				๒๕๖๑ (บาท)	๒๕๖๒ (บาท)	๒๕๖๓ (บาท)	๒๕๖๔ (บาท)	๒๕๖๕ (บาท)			
๒๗	ก่อสร้างถนนคสล. จากบ้านนาย สายัณห์ เกตมาก - สามแยกบ้านหัว ฝาย บ้านหนอง พลอง หมู่ที่ ๓	เพื่อให้ได้ถนนที่มี มาตรฐาน	งานถนนคสล.กว้าง ๕ ม. ยาว ๑๐๐ ม. หนา เฉลี่ย ๐.๑๕ ม. ปริมาณ คสล.ไม่น้อย กว่า ๕๐๐ ตร.ม.ดิน ถมไหล่ทาง ๐.๕๐ ม. ตามแบบอบต.หินดาด					๒๖๐,๐๐๐	ถนนคสล.กว้าง ๕ ม. ยาว ๑๐๐ ม. หนา เฉลี่ย ๐.๑๕ ม.	ประชาชนมี ความปลอดภัย ในการสัญจร	กองช่าง
๒๘	ปรับปรุงถนนหิน คลุกจากบ้านนาย กิจภาณุ-นายบุญมา ดาวไธสง บ้าน หนองพลอง หมู่ที่ ๓	เพื่อให้ได้ถนนที่มี มาตรฐาน	งานถนนหินคลุกกว้าง ๔ ม. ยาว ๑๕๐ ม. สูงเฉลี่ย ๐.๑๐ ม. ปริมาตรดินหินคลุกไม่ น้อยกว่า ๖๐ ลบ.ม. ตามแบบอบต.หินดาด			๓๐,๐๐๐			ถนนหินคลุก กว้าง ๔ ม. ยาว ๑๕๐ ม. เฉลี่ยสูง ๐.๑๐ ม.	ประชาชนมี ความปลอดภัย ในการสัญจร	กองช่าง
๒๙	ก่อสร้างถนนหิน คลุกจากบ้านนายจิต เมทย์-บ้านนาย ปรีชา ตีไธสง บ้าน หนองพลอง หมู่ที่ ๓	เพื่อให้ได้ถนนที่มี มาตรฐาน	งานถนนหินคลุกกว้าง ๔ ม. ยาว ๑๕๐ ม. สูง เฉลี่ย ๐.๑๐ ม. ปริมาตรดินหินคลุกไม่ น้อยกว่า ๖๐ ลบ.ม. ตามแบบอบต.หินดาด			๓๐,๐๐๐			ถนนหินคลุก กว้าง ๔ ม. ยาว ๑๕๐ ม. เฉลี่ย สูง ๐.๑๐ ม.	ประชาชนมี ความปลอดภัย ในการสัญจร	กองช่าง

ที่	โครงการ	วัตถุประสงค์	เป้าหมาย (ผลผลิตของโครงการ)	งบประมาณและที่ผ่านมา					ตัวชี้วัด KPI	ผลที่คาดว่าจะ ได้รับ	หน่วยงานที่ รับผิดชอบ
				๒๕๖๑ (บาท)	๒๕๖๒ (บาท)	๒๕๖๓ (บาท)	๒๕๖๔ (บาท)	๒๕๖๕ (บาท)			
๓๐	ก่อสร้างถนนคสล. สายบ่อขะ หมู่ที่ ๓	เพื่อให้ได้ถนนที่มี มาตรฐาน	งานถนนคสล.กว้าง๕ ม.ยาว๑๕๐ ม.หนา เฉลี่ย๐.๑๕ ม. ปริมาณคสล.ไม่น้อย กว่า ๗๕๐ ตร.ม.ดินถม ไหล่ทาง๐.๕๐ ม.ตาม แบบอบต.หินดาด			๔๐๐,๐๐๐			ถนนกว้าง๕ม. ยาว๑๕๐ม.สูง เฉลี่ย๑.๕๐ ม.	ประชาชนมี ความปลอดภัย ในการสัญจร	กองช่าง
๓๑	ก่อสร้างถนนคสล. สายหนองฝ้าย - ถนน คสล.เข้า หมู่บ้าน หมู่ที่ ๓	เพื่อให้ได้ถนนที่มี มาตรฐาน	งานถนนคสล.กว้าง๓ ม. ยาว๘๐ ม.หนา เฉลี่ย๐.๑๕ ม. ปริมาณคสล.ไม่น้อย กว่า๒๔๐ ตร.ม.ดินถม ไหล่ทาง๐.๕๐ ม.ตาม แบบอบต.หินดาด				๑๓๐,๐๐๐		ถนนคสล. กว้าง๓ ม. ยาว๘๐ ม. หนาเฉลี่ย ๐.๑๕ ม.	ประชาชนมี ความปลอดภัย ในการสัญจร	กองช่าง
๓๒	ก่อสร้างถนนคสล. จากวัดนันทวัน - บ้านนายประสิทธิ์ เลื่อนาม บ้านหนอง พลอง หมู่ที่ ๓	เพื่อให้ได้ถนนที่มี มาตรฐาน	งานถนนคสล.กว้าง๔ ม.ยาว๙๕ ม.หนา เฉลี่ย๐.๑๕ ม. ปริมาณคสล.ไม่น้อย กว่า๓๘๐ ตร.ม.ดินถม ไหล่ทาง๐.๕๐ ม.ตาม แบบอบต.หินดาด					๒๐๐,๐๐๐	ถนนคสล.กว้าง ๔ ม. ยาว ๙๕ ม. หนา เฉลี่ย ๐.๑๕ ม.	ประชาชนมี ความปลอดภัย ในการสัญจร	กองช่าง

ที่	โครงการ	วัตถุประสงค์	เป้าหมาย (ผลผลิตของโครงการ)	งบประมาณและที่ผ่านมา					ตัวชี้วัด KPI	ผลที่คาดว่าจะ ได้รับ	หน่วยงานที่ รับผิดชอบ
				๒๕๖๑ (บาท)	๒๕๖๒ (บาท)	๒๕๖๓ (บาท)	๒๕๖๔ (บาท)	๒๕๖๕ (บาท)			
๓๓	ปรับปรุงถนนหิน คลุกสายหนองผ่าย -ถนน คสล.เข้า หมู่บ้าน บ้านหนอง พลอง หมู่ที่ ๓	เพื่อให้ได้ถนนที่มี มาตรฐาน	งานถนนหินคลุกกว้าง ๔ม.ยาว ๕๐๐ ม.สูง เฉลี่ย๐.๑๐ ม.ปริมาณ หินคลุกไม่น้อยกว่า ๒๐๐ ลบ.ม.ตามแบบ อบต.หินดาด					๑๐๐,๐๐๐	ถนนหินคลุก กว้าง ๔ ม. ยาว ๕๐๐ ม. สูงเฉลี่ย ๐.๑๐ ม.	ประชาชนมี ความปลอดภัย ในการสัญจร	กองช่าง
๓๔	ก่อสร้างถนนดิน รอบป่าชุมชนบ้าน หนองพลอง หมู่ที่ ๓	เพื่อให้ได้ถนนที่มี มาตรฐาน	งานถนนดินกว้าง ๔ ม. ยาว ๑,๕๐๐ ม. ตาม แบบอบต.หินดาด				๑๐๐,๐๐๐		ถนนดินกว้าง ๔ ม. ยาว ๑,๕๐๐ ม.	ประชาชนมี ความปลอดภัย ในการสัญจร	กองช่าง
๓๕	ก่อสร้างถนนคสล. จากถึงประปา - บ้านนายวีระวัฒน์ เลยไธสง บ้าน หนองพลอง หมู่ที่ ๓	เพื่อให้ได้ถนนที่มี มาตรฐาน	งานถนนคสล.กว้าง ๔ ม.ยาว ๑๐๐ ม. หนา ๐.๑๕ ม. ตามแบบ อบต.หินดาด				๒๐๐,๐๐๐		ถนนคสล.กว้าง ๔ ม.ยาว ๑๐๐ ม. หนา ๐.๑๕ ม.	ประชาชนมี ความปลอดภัย ในการสัญจร	กองช่าง
๓๖	ก่อสร้างถนนคสล. สายบ้านนายสายันต์ - บ้านนางสุพรรณ สุดตะนา บ้าน หนองพลอง หมู่ที่ ๓	เพื่อให้ได้ถนนที่มี มาตรฐาน	งานถนนคสล.ขนาด กว้าง ๔ ม. ยาว ๓๐๐ ม.หนาเฉลี่ย ๐.๑๕ ม. รายละเอียดตามแบบ อบต.หินดาด				๖๔๘,๐๐๐		ถนนคสล. ขนาดกว้าง ๔ ม. ยาว ๓๐๐ ม.	ประชาชนมี ความปลอดภัย ในการสัญจร	กองช่าง

ที่	โครงการ	วัตถุประสงค์	เป้าหมาย (ผลผลิตของโครงการ)	งบประมาณและที่ผ่านมา					ตัวชี้วัด KPI	ผลที่คาดว่าจะ ได้รับ	หน่วยงานที่ รับผิดชอบ
				๒๕๖๑ (บาท)	๒๕๖๒ (บาท)	๒๕๖๓ (บาท)	๒๕๖๔ (บาท)	๒๕๖๕ (บาท)			
๓๗	ก่อสร้างถนนหินคลุกสายบ่อขยะบ้านหนองพลอง หมู่ที่ ๓	เพื่อให้ได้ถนนที่มีมาตรฐาน	งานถนนหินคลุก ขนาด กว้าง ๔ ม. ยาว ๘๐๐ ม. รายละเอียดตามแบบอบต.หินดาด				๑๗๖,๐๐๐		ถนนหินคลุก ขนาด กว้าง ๔ ม. ยาว ๘๐๐ ม.	ประชาชนมีความปลอดภัยในการสัญจร	กองช่าง
๓๘	ก่อสร้างถนนหินคลุกสายบ้านนายสุพรรณ - บ้านนายถิ่น คนรู้ บ้านหนองพลอง หมู่ที่ ๓	เพื่อให้ได้ถนนที่มีมาตรฐาน	งานถนนหินคลุก ขนาด กว้าง ๔ ม. ยาว ๘๐๐ ม. รายละเอียดตามแบบอบต.หินดาด				๑๗๖,๐๐๐		ถนนหินคลุก ขนาด กว้าง ๔ ม. ยาว ๘๐๐ ม.	ประชาชนมีความปลอดภัยในการสัญจร	กองช่าง
๓๙	ก่อสร้างขยายผิวจราจรจากหนองจางน - บ้านโคกสะทอน บ้านหนองพลอง หมู่ที่ ๓	เพื่อให้ได้ถนนที่มีมาตรฐาน	ขยายผิวจราจร ออกข้างละ ๐.๕๐ ม. ยาว ๒,๐๐๐ ม. ตามแบบอบต.หินดาด			๕๔๐,๐๐๐			ขยายผิวจราจร ออกข้างละ ๐.๕๐ ม. ยาว ๒,๐๐๐ ม.	ประชาชนมีความปลอดภัยในการสัญจร	กองช่าง
๔๐	ก่อสร้างถนนคสล. จากบ้านนางพันเจตมาศ - บ้านนางวีไล เบียดนอกบ้านสระมะค่า หมู่ที่ ๔	เพื่อให้ได้ถนนที่มีมาตรฐาน	งานถนนคสล. ขนาด กว้าง ๕ ม. ยาว ๓๐๐ ม. หนาเฉลี่ย ๐.๑๕ ม. ท่อคสล. จำนวน ๖ ท่อน รายละเอียดตามแบบอบต.หินดาด			๘๑๐,๐๐๐			ถนนคสล. ขนาด กว้าง ๕ ม. ยาว ๓๐๐ ม.	ประชาชนมีความปลอดภัยในการสัญจร	กองช่าง

ที่	โครงการ	วัตถุประสงค์	เป้าหมาย (ผลผลิตของโครงการ)	งบประมาณและที่ผ่านมา					ตัวชี้วัด KPI	ผลที่คาดว่าจะ ได้รับ	หน่วยงานที่ รับผิดชอบ
				๒๕๖๑ (บาท)	๒๕๖๒ (บาท)	๒๕๖๓ (บาท)	๒๕๖๔ (บาท)	๒๕๖๕ (บาท)			
๔๑	ก่อสร้างถนนคสล. จากบ้านนายเคน ประโมศรี - บ้าน นายทราย ประจัน ทะสี บ้านสระมะค่า หมู่ที่ ๔	เพื่อให้ได้ถนนที่มี มาตรฐาน	งานถนนคสล.ขนาด กว้าง ๔ ม. ยาว ๖๘ ม. หนาเฉลี่ย ๐.๑๕ ม. รายละเอียดตามแบบ อบต.หินดาด			๑๔๖,๘๘๐			ถนนคสล. ขนาดกว้าง ๔ ม. ยาว ๖๘ ม.	ประชาชนมี ความปลอดภัย ในการสัญจร	กองช่าง
๔๒	ก่อสร้างถนนหิน คลุกจากนางวิสัย แก้วคุนออก - ป่า ชุมชน บ้านสระ มะค่า หมู่ที่ ๔	เพื่อให้ได้ถนนที่มี มาตรฐาน	งานถนนหินคลุกกว้าง ๖ ม.ยาว ๗๐๐ ม. หนาเฉลี่ย ๐.๑๐ ม. ปริมาตรหินคลุกไม่ น้อยกว่า ๔๒๐ ลบ.ม. ตามแบบอบต.หินดาด					๒๐๐,๐๐๐	ถนนหินคลุก กว้าง ๖ ม.ยาว ๗๐๐ ม. หนา เฉลี่ย ๐.๑๐ ม.	ประชาชนมี ความปลอดภัย ในการสัญจร	กองช่าง
๔๓	ก่อสร้างถนนหิน คลุกจากบ้านนาง วิสัย แก้วคุนออก - ประปา บ้านสระ มะค่า หมู่ที่ ๔	เพื่อให้ได้ถนนที่มี มาตรฐาน	งานถนนหินคลุกกว้าง ๖ ม.ยาว ๗๐๐ ม. หนาเฉลี่ย ๐.๑๐ ม. ปริมาตรหินคลุกไม่ น้อยกว่า ๔๒๐ ลบ.ม. ตามแบบอบต.หินดาด					๑๐๐,๐๐๐	ถนนหินคลุก กว้าง ๖ ม. ยาว ๗๐๐ ม. หนาเฉลี่ย ๐.๑๐ ม.	ประชาชนมี ความปลอดภัย ในการสัญจร	กองช่าง

ที่	โครงการ	วัตถุประสงค์	เป้าหมาย (ผลผลิตของโครงการ)	งบประมาณและที่ผ่านมา					ตัวชี้วัด KPI	ผลที่คาดว่าจะ ได้รับ	หน่วยงานที่ รับผิดชอบ
				๒๕๖๑ (บาท)	๒๕๖๒ (บาท)	๒๕๖๓ (บาท)	๒๕๖๔ (บาท)	๒๕๖๕ (บาท)			
๔๔	ก่อสร้างถนนหินคลุกเส้นหลังวัดไปลำห้วยยาง บ้านสระมะค่า หมู่ที่ ๔	เพื่อให้ได้ถนนที่มีมาตรฐาน	งานถนนหินคลุกกว้าง ๓ ม.ยาว ๔๕๐ ม. หนาเฉลี่ย ๐.๑๐ ม.					๑๐๐,๐๐๐	ถนนหินคลุก กว้าง ๓ ม.ยาว ๔๕๐ ม. หนาเฉลี่ย ๐.๑๐ ม. จำนวน ๑ แห่ง	ประชาชนมี ความปลอดภัย ในการสัญจร	กองช่าง
๔๕	ก่อสร้างถนนคสล. สายบ้านนายมณี เบียดนอก บ้านสระมะค่า หมู่ที่ ๔	เพื่อให้ได้ถนนที่มีมาตรฐาน	งานก่อสร้างถนนคสล. กว้าง ๔ ม. ยาว ๘๐ ม. หนาเฉลี่ย ๐.๑๕ ม. ปริมาณคสล.ไม่น้อยกว่า ๓๒๐ ตร.ม.ดินถมไหล่ทาง๐.๕๐ ม.ตามแบบอบต.หินดาด					๑๕๐,๐๐๐	ถนนคสล.กว้าง ๔ ม. ยาว๘๐ ม. หนาเฉลี่ย ๐.๑๕ ม.	ประชาชนมี ความปลอดภัย ในการสัญจร	กองช่าง
๔๖	ก่อสร้างถนนคสล. จากบ้านนายวรพงษ์ วงศ์คง-ประปา บ้านสระมะค่า หมู่ที่ ๔	เพื่อให้ได้ถนนที่มีมาตรฐาน	งานถนนคสล.กว้าง ๕ ม. ยาว ๑๐๐ ม. หนาเฉลี่ย ๐.๑๕ ม. ปริมาณคสล.ไม่น้อยกว่า ๕๐๐ ตร.ม.ดินถมไหล่ทาง๐.๕๐ ม. ตามแบบอบต.หินดาด			๒๔๐,๐๐๐			ถนนคสล.กว้าง ๕ ม. ยาว ๑๐๐ ม. หนาเฉลี่ย ๐.๑๕ ม.	ประชาชนมี ความปลอดภัย ในการสัญจร	กองช่าง

ที่	โครงการ	วัตถุประสงค์	เป้าหมาย (ผลผลิตของโครงการ)	งบประมาณและที่ผ่านมา					ตัวชี้วัด KPI	ผลที่คาดว่าจะ ได้รับ	หน่วยงานที่ รับผิดชอบ
				๒๕๖๑ (บาท)	๒๕๖๒ (บาท)	๒๕๖๓ (บาท)	๒๕๖๔ (บาท)	๒๕๖๕ (บาท)			
๔๗	ก่อสร้างถนนคสล. จากบ้านนายทราย ประจันตะสี บ้าน สระมะค่า หมู่ที่ ๔	เพื่อให้ได้ถนนที่มี มาตรฐาน	งานถนนคสล.กว้าง ๔ ม. ยาว ๕๐ ม. หนา เฉลี่ย ๐.๑๕ ม. ปริมาณคสล.ไม่น้อย กว่า ๒๐๐ ตร.ม.ดิน ถมไหล่ทาง๐.๕๐ ม. ตามแบบอบต.หินดาด			๑๐๐,๐๐๐			ถนนคสล.กว้าง ๔ ม. ยาว ๕๐ ม. หนาเฉลี่ย ๐.๑๕ ม.	ประชาชนมี ความปลอดภัย ในการสัญจร	กองช่าง
๔๘	ก่อสร้างถนนคสล. จากบ้านนายอำนาจ ปิ่นแคน - บ้าน นายทองดี (ต่อ โครงการเดิม) บ้าน สระมะค่า หมู่ที่ ๔	เพื่อให้ได้ถนนที่มี มาตรฐาน	งานถนนคสล.ขนาด กว้าง ๔ ม. ยาว ๒๗๐ ม. หนาเฉลี่ย ๐.๑๕ ม. จำนวน ๖ ท่อน รายละเอียดตามแบบ อบต.หินดาด			๕๘๓,๒๐๐			ถนนคสล. ขนาดกว้าง ๔ ม. ยาว ๒๗๐ ม.	ประชาชนมี ความปลอดภัย ในการสัญจร	กองช่าง
๔๙	ก่อสร้างถนนคสล. จากแยกวัดปทุมวัน - สระประปา บ้าน สระมะค่า หมู่ที่ ๔	เพื่อให้ได้ถนนที่มี มาตรฐาน	งานถนนคสล.ขนาด กว้าง ๔ ม. ยาว ๒๐๐ ม. หนาเฉลี่ย ๐.๑๕ ม. รายละเอียดตาม แบบอบต.หินดาด			๔๓๒,๐๐๐			ถนนคสล. ขนาดกว้าง ๔ ม. ยาว ๒๐๐ ม.	ประชาชนมี ความปลอดภัย ในการสัญจร	กองช่าง

ที่	โครงการ	วัตถุประสงค์	เป้าหมาย (ผลผลิตของโครงการ)	งบประมาณและที่ผ่านมา					ตัวชี้วัด KPI	ผลที่คาดว่าจะ ได้รับ	หน่วยงานที่ รับผิดชอบ
				๒๕๖๑ (บาท)	๒๕๖๒ (บาท)	๒๕๖๓ (บาท)	๒๕๖๔ (บาท)	๒๕๖๕ (บาท)			
๕๐	ก่อสร้างถนนคสล. จากถนนกลาง หมู่บ้าน - บ้านนาย ปลอด โพธิ์พะเนา บ้านสระมะค่า หมู่ ที่ ๔	เพื่อให้ได้ถนนที่มี มาตรฐาน	งานถนนคสล.ขนาด กว้าง ๓ ม. ยาว ๕๕ ม. หนาเฉลี่ย ๐.๑๕ ม. รายละเอียดตามแบบ อบต.หินดาด			๘๙,๑๐๐			ถนนคสล. ขนาดกว้าง ๓ ม. ยาว ๕๕ ม	ประชาชนมี ความปลอดภัย ในการสัญจร	กองช่าง
๕๑	ก่อสร้างถนนคสล. ซอยบ้านนายสมาน พานเหนือ บ้าน สระมะค่า หมู่ที่ ๔	เพื่อให้ได้ถนนที่มี มาตรฐาน	งานถนนคสล.ขนาด กว้าง ๔ ม. ยาว ๖๐ ม. หนาเฉลี่ย ๐.๑๕ ม. รายละเอียดตามแบบ อบต.หินดาด				๑๒๙,๖๐๐		ถนนคสล. ขนาดกว้าง ๔ ม. ยาว ๖๐ ม.	ประชาชนมี ความปลอดภัย ในการสัญจร	กองช่าง
๕๒	ก่อสร้างถนนคสล. จากสี่แยกบ้านนาย พล-บ้านนายสมปอง บ้านหัวสะพาน หมู่ที่ ๕	เพื่อให้ได้ถนนที่มี มาตรฐาน	งานถนนคสล.กว้าง ๔ ม. ยาว ๕๐ ม. หนา เฉลี่ย ๐.๑๕ ม. ปริมาณคสล.ไม่น้อย กว่า ๒๐๐ ตร.ม.ดินถม ไหล่ทาง๐.๕๐ ม.ตาม แบบอบต.หินดาด					๑๐๐,๐๐๐	ถนนคสล.กว้าง ๔ ม. ยาว ๕๐๐ ม. หนา เฉลี่ย ๐.๑๕ ม.	ประชาชนมี ความปลอดภัย ในการสัญจร	กองช่าง

ที่	โครงการ	วัตถุประสงค์	เป้าหมาย (ผลผลิตของโครงการ)	งบประมาณและที่ผ่านมา					ตัวชี้วัด KPI	ผลที่คาดว่าจะได้รับ	หน่วยงานที่ รับผิดชอบ
				๒๕๖๑ (บาท)	๒๕๖๒ (บาท)	๒๕๖๓ (บาท)	๒๕๖๔ (บาท)	๒๕๖๕ (บาท)			
๕๓	ก่อสร้างถนนคสล. จากสี่แยกบ้านนาย สมาน - ล้าฉมวก บ้านหัวสะพาน หมู่ ที่ ๕	เพื่อให้ได้ถนนที่มี มาตรฐาน	งานถนนคสล.กว้าง ๔ ม. ยาว ๑๕๐ ม. หนา เฉลี่ย ๐.๑๕ ม. ปริมาณคสล.ไม่น้อย กว่า ๖๐๐ ตร.ม.ดินถม ไหล่ทาง ๐.๕๐ ม.ตาม แบบอบต.หินดาด			๓๓๐,๐๐๐			ถนนคสล.กว้าง ๔ ม. ยาว ๑๕๐ ม. หนา เฉลี่ย ๐.๑๕ ม.	ประชาชนมี ความปลอดภัย ในการสัญจร	กองช่าง
๕๔	ก่อสร้างถนนคสล. จากบ้านนายพายุ พล - ถนนโนนเต็ง บ้านหัวสะพาน หมู่ที่ ๕	เพื่อให้ได้ถนนที่มี มาตรฐาน	งานถนนคสล.กว้าง ๕ ม. ยาว ๒๐๐ ม. หนา เฉลี่ย ๐.๑๕ ม. ปริมาณคสล.ไม่น้อย กว่า ๑,๐๐๐ ตร.ม. ดินถมไหล่ทาง ๐.๕๐ ม.ตามแบบอบต.หิน ดาด				๔๐๐,๐๐๐		ถนนคสล.กว้าง ๕ ม. ยาว ๒๐๐ ม. หนา เฉลี่ย ๐.๑๕ ม.	ประชาชนมี ความปลอดภัย ในการสัญจร	กองช่าง

ที่	โครงการ	วัตถุประสงค์	เป้าหมาย (ผลผลิตของโครงการ)	งบประมาณและที่ผ่านมา					ตัวชี้วัด KPI	ผลที่คาดว่าจะ ได้รับ	หน่วยงานที่ รับผิดชอบ
				๒๕๖๑ (บาท)	๒๕๖๒ (บาท)	๒๕๖๓ (บาท)	๒๕๖๔ (บาท)	๒๕๖๕ (บาท)			
๕๕	ก่อสร้างถนนคสล. สายบ้านหัวสะพาน - โคกสะอาด บ้าน หัวสะพาน หมู่ที่ ๕	เพื่อให้ได้ถนนที่มี มาตรฐาน	งานถนนคสล.กว้าง ๕ ม. ยาว ๑,๐๐๐ ม. หนาเฉลี่ย ๐.๑๕ ม. ปริมาณคสล.ไม่น้อย กว่า ๕,๐๐๐ ตร.ม.ดิน ถมไหล่ทาง๐.๕๐ ม. ตามแบบอบต.หินดาด					๒,๗๐๐,๐๐๐	ถนนคสล.กว้าง ๕ ม. ยาว ๑,๐๐๐ ม. หนาเฉลี่ย ๐.๑๐ ม.	ประชาชนมี ความปลอดภัย ในการสัญจร	กองช่าง
๕๖	ก่อสร้างถนนคสล. สายหน้าร้านค้า ประชารัฐ บ้านหัว สะพาน หมู่ที่ ๕	เพื่อให้ได้ถนนที่มี มาตรฐาน	งานคสล.กว้าง ๔ ม. ยาว ๖๐ ม. หนาเฉลี่ย ๐.๑๕ม. หรือมีพื้นที่ ไม่น้อยกว่า๒๔๐ ตร.ม. ไหล่ทางตามสภาพ					๑๒๘,๐๐๐	งานคสล.กว้าง ๔ ม.ยาว ๖๐ ม. หนาเฉลี่ย ๐.๑๕ม.	ประชาชนมี ความปลอดภัย ในการสัญจร	กองช่าง แผนสี่ปี ฉบับ เพิ่มเติม๔

ที่	โครงการ	วัตถุประสงค์	เป้าหมาย (ผลผลิตของโครงการ)	งบประมาณและที่ผ่านมา					ตัวชี้วัด KPI	ผลที่คาดว่าจะ ได้รับ	หน่วยงานที่ รับผิดชอบ
				๒๕๖๑ (บาท)	๒๕๖๒ (บาท)	๒๕๖๓ (บาท)	๒๕๖๔ (บาท)	๒๕๖๕ (บาท)			
๕๗	ก่อสร้างถนนดินล้า ห้วยฉมวก บ้านหัว สะพาน หมู่ที่ ๕	เพื่อความสะดวก ในการสัญจร	งานถนนดิน ๕ ม.ยาว ๑,๒๕๐ ม. ปริมาณ ดินจำนวน ๑,๑๐๐ ลบม. วางท่อระบาย น้ำคสล. ๑.๐x๑.๐ ม. จำนวน ๖ ท่อนพร้อม ผนังกันเซาะ คสล. งานวางท่อระบายน้ำ คสล. ๐.๔ x ๑.๐ ม. ๓๐ ท่อน					๑๑๐,๐๐๐	ถนนดิน กว้าง ๕ ม.ยาว ๑,๒๕๐ ม.	การสัญจรมี ความสะดวก	กองช่าง
๕๘	ก่อสร้างถนนคสล. จากสามแยกบ้าน นายไพบุลย์ ไปเจาะ - ถนนไปบ้านใหม่ โนนเต็ง บ้านหัว สะพาน หมู่ที่ ๕	เพื่อให้ได้ถนนที่มี มาตรฐาน	งานถนนคสล.ขนาด กว้าง ๔ ม. ยาว ๑๐๐ ม.หนาเฉลี่ย ๐.๑๕ ม. รายละเอียดตามแบบ อบต.หินดาด				๒๑๖,๐๐๐		ถนนคสล. ขนาดกว้าง ๔ ม. ยาว ๑๐๐ ม.	ประชาชนมี ความปลอดภัย ในการสัญจร	กองช่าง

ที่	โครงการ	วัตถุประสงค์	เป้าหมาย (ผลผลิตของโครงการ)	งบประมาณและที่ผ่านมา					ตัวชี้วัด KPI	ผลที่คาดว่าจะ ได้รับ	หน่วยงานที่ รับผิดชอบ
				๒๕๖๑ (บาท)	๒๕๖๒ (บาท)	๒๕๖๓ (บาท)	๒๕๖๔ (บาท)	๒๕๖๕ (บาท)			
๕๙	ก่อสร้างถนนหิน คลุกช่วงนาย สมาน - ถนนไปบ้าน ใหม่โนนเต็ง บ้าน หัวสะพาน หมู่ที่ ๕	เพื่อให้ได้ถนนที่มี มาตรฐาน	งานถนนหินคลุก ขนาด กว้าง ๕ ม. ยาว ๑,๒๕๐ ม. รายละเอียดตามแบบ อบต.หินดาด				๓๔๓,๗๕๐		ถนนหินคลุก ขนาด กว้าง ๕ ม. ยาว ๑,๒๕๐ ม.	ประชาชนมี ความปลอดภัย ในการสัญจร	กองช่าง
๖๐	ก่อสร้างถนนคสล. สายบ้านนางราตรี พรหนองแสน บ้านหัวสะพาน หมู่ ที่ ๕	เพื่อให้ได้ถนนที่มี มาตรฐาน	งานถนนคสล.ขนาด กว้าง ๔ ม. ยาว ๑๖ ม. หนาเฉลี่ย ๐.๑๕ ม. รายละเอียดตามแบบ อบต.หินดาด			๓๔,๕๖๐			ถนนคสล. ขนาดกว้าง ๔ ม. ยาว ๑๖ ม.	ประชาชนมี ความปลอดภัย ในการสัญจร	กองช่าง
๖๑	ก่อสร้างถนนคสล. จากบ้านนายจวน - บ้านนางจี บ้านโคก สะอาด หมู่ที่ ๖	เพื่อให้ได้ถนนที่มี มาตรฐาน	งานถนนคสล.ขนาด กว้าง ๔ ม. ยาว ๘๕ ม. หนาเฉลี่ย ๐.๑๕ ม. รายละเอียดตามแบบ อบต.หินดาด			๑๘๓,๖๐๐			ถนนคสล. ขนาดกว้าง ๔ ม. ยาว ๘๕ ม. หนาเฉลี่ย ๐.๑๕ ม.	ประชาชนมี ความปลอดภัย ในการสัญจร	กองช่าง
๖๒	ก่อสร้างถนน คสล. จากบ้านนายรัช สี ดา - ศาลาปู่ บ้าน โคกสะอาด หมู่ที่ ๖	เพื่อให้ได้ถนนที่มี มาตรฐาน	งานถนนคสล.ขนาด กว้าง ๔ ม. ยาว ๓๐๐ ม. หนาเฉลี่ย ๐.๑๕ ม.รายละเอียดตาม แบบอบต.หินดาด			๖๔๘,๐๐๐			ถนนคสล. ขนาดกว้าง ๔ ม. ยาว ๓๐๐ ม.	ประชาชนมี ความปลอดภัย ในการสัญจร	กองช่าง

ที่	โครงการ	วัตถุประสงค์	เป้าหมาย (ผลผลิตของโครงการ)	งบประมาณและที่ผ่านมา					ตัวชี้วัด KPI	ผลที่คาดว่าจะ ได้รับ	หน่วยงานที่ รับผิดชอบ
				๒๕๖๑ (บาท)	๒๕๖๒ (บาท)	๒๕๖๓ (บาท)	๒๕๖๔ (บาท)	๒๕๖๕ (บาท)			
๖๓	ก่อสร้างถนน คสล. จากบ้านนายทองวัน สีดา - บ้านนาย สมศรี บ้านโคก สะอาด หมู่ที่ ๖	เพื่อให้ได้ถนนที่มี มาตรฐาน	งานถนนคสล.ขนาด กว้าง ๔ ม. ยาว ๓๐๐ ม. หนาเฉลี่ย ๐.๑๕ ม.รายละเอียดตาม แบบอบต.หินดาด			๖๔๘,๐๐๐			ถนนคสล. ขนาดกว้าง ๔ ม. ยาว ๓๐๐ ม.	ประชาชนมี ความปลอดภัย ในการสัญจร	กองช่าง
๖๔	ก่อสร้างถนนคสล. สายสระตะวันออก หมู่ที่ ๖	เพื่อให้ได้ถนนที่มี มาตรฐาน	งานถนนคสล.กว้าง๔ ม. ยาว๒๐๐ ม. หนา เฉลี่ย๐.๑๕ ม. ปริมาณคสล.ไม่น้อย กว่า๘๐๐ ตร.ม.ดินถม ไหล่ทาง๐.๕๐ ม.ตาม แบบอบต.หินดาด			๑๐๐,๐๐๐			ถนนคสล. กว้าง ๔ ม. ยาว ๒๐๐ ม. หนาเฉลี่ย ๐.๑๕ ม.	ประชาชนมี ความปลอดภัย ในการสัญจร	กองช่าง
๖๕	ก่อสร้างถนนคสล. จากน้ำบาดาล-สระ ใหม่ บ้านโคก สะอาด หมู่ที่ ๖	เพื่อให้ได้ถนนที่มี มาตรฐาน	งานถนนคสล.กว้าง๕ม. ยาว ๕๐ ม.หนาเฉลี่ย ๐.๑๕ ม.ปริมาณคสล. ไม่น้อยกว่า๒๕๐ ตร. ม.ดินถมไหล่ทาง๐.๕๐ ม.ตามแบบอบต.หิน ดาด			๑๒๐,๐๐๐			ถนนคสล.กว้าง ๕ม. ยาว ๕๐ ม. หนาเฉลี่ย ๐.๑๕ ม.	ประชาชนมี ความปลอดภัย ในการสัญจร	กองช่าง

ที่	โครงการ	วัตถุประสงค์	เป้าหมาย (ผลผลิตของโครงการ)	งบประมาณและที่ผ่านมา					ตัวชี้วัด KPI	ผลที่คาดว่าจะได้รับ	หน่วยงานที่ รับผิดชอบ
				๒๕๖๑ (บาท)	๒๕๖๒ (บาท)	๒๕๖๓ (บาท)	๒๕๖๔ (บาท)	๒๕๖๕ (บาท)			
๖๖	ก่อสร้างถนนคสล. จากบ้านนายหนู จวน-บ้านนายทอง วัน บ้านโคกสะอาด หมู่ที่ ๖	เพื่อให้ได้ถนนที่มี มาตรฐาน	งานถนนคสล.กว้าง ๔ ม.ยาว ๑๗๑ ม.หนา เฉลี่ย๐.๑๕ ม. ปริมาณคสล.ไม่น้อย กว่า๖๘๔ตร.ม.ดินถม ไหล่ทาง๐.๕๐ ม.ตาม แบบอบต.หินดาด				๓๕๐,๐๐๐		ถนนคสล.กว้าง ๔ ม. ยาว ๑๗๑ ม. หนา เฉลี่ย ๐.๑๕ ม.	ประชาชนมี ความปลอดภัย ในการสัญจร	กองช่าง
๖๗	ก่อสร้างถนนคสล. สายสระตะวันออก (ต่อโครงการเดิม) บ้านโคกสะอาด หมู่ ที่ ๖	เพื่อให้ได้ถนนที่มี มาตรฐาน	งานถนนคสล.กว้าง๔ ม. ยาว ๒๐๐ ม. หนา เฉลี่ย๐.๑๕ ม. ปริมาณคสล.ไม่น้อย กว่า ๘๐๐ ตร.ม.ดินถม ไหล่ทาง๐.๕๐ ม.ตาม แบบอบต.หินดาด					๑๐๐,๐๐๐	ถนนคสล. กว้าง ๔ ม. ยาว ๒๐๐ ม. หนาเฉลี่ย ๐.๑๕ ม.	ประชาชนมี ความปลอดภัย ในการสัญจร	กองช่าง
๖๘	ก่อสร้างถนนหิน คลุกจากบ้านโคก สะอาด -บ้านหัว สะพาน บ้านโคก สะอาด หมู่ที่ ๖	เพื่อให้ได้ถนนที่มี มาตรฐาน	งานถนนหินคลุกกว้าง ๕ ม.ยาว ๑,๖๐๐ ม. หนาเฉลี่ย ๐.๑๐ ม. ปริมาตรหินคลุกไม่ น้อยกว่า ๘๐๐ ลบ.ม. ตามแบบอบต.หินดาด			๑๐๐,๐๐๐	๑๐๐,๐๐๐		ถนนหินคลุก กว้าง ๕ ม. ยาว ๑,๖๐๐ ม. หนาเฉลี่ย ๐.๑๐ ม.	ประชาชนมี ความปลอดภัย ในการสัญจร	กองช่าง

ที่	โครงการ	วัตถุประสงค์	เป้าหมาย (ผลผลิตของโครงการ)	งบประมาณและที่ผ่านมา					ตัวชี้วัด KPI	ผลที่คาดว่าจะ ได้รับ	หน่วยงานที่ รับผิดชอบ
				๒๕๖๑ (บาท)	๒๕๖๒ (บาท)	๒๕๖๓ (บาท)	๒๕๖๔ (บาท)	๒๕๖๕ (บาท)			
๖๙	ก่อสร้างถนน คสล. จากบ้านนายรัช สี ดา - โรงเรียนบ้าน โคกสะอาด บ้าน โคกสะอาด หมู่ที่ ๖	เพื่อให้ได้ถนนที่มี มาตรฐาน	งานถนนคสล.ขนาด กว้าง ๔ ม. ยาว ๓๐๐ ม. หนาเฉลี่ย ๐.๑๕ ม.รายละเอียดตาม แบบอบต.หินดาด				๖๔๘,๐๐๐		ถนนคสล. ขนาดกว้าง ๔ ม. ยาว ๓๐๐ ม.	ประชาชนมี ความปลอดภัย ในการสัญจร	กองช่าง
๗๐	ก่อสร้างถนน คสล. จากบ้านนายปิ่น มะณีล้อม - บ้าน นายล้อมชัย เจริญ ลาภ บ้านโคก สะอาด หมู่ที่ ๖	เพื่อให้ได้ถนนที่มี มาตรฐาน	งานถนนคสล.ขนาด กว้าง ๔ ม. ยาว ๓๕๐ ม. หนาเฉลี่ย ๐.๑๕ ม.รายละเอียดตาม แบบอบต.หินดาด				๗๕๖,๐๐๐		ถนนคสล. ขนาดกว้าง ๔ ม. ยาว ๓๕๐ ม.	ประชาชนมี ความปลอดภัย ในการสัญจร	กองช่าง
๗๑	ก่อสร้างถนนหิน คลุกสายบ้านโคก สะอาด - บ้านสระ มะค่า บ้านโคก สะอาด หมู่ที่ ๖	เพื่อให้ได้ถนนที่มี มาตรฐาน	งานถนนหินคลุก ขนาด กว้าง ๕ ม. ยาว ๕,๐๐๐ ม. ตามแบบ อบต.หินดาด				๑,๓๗๕,๐๐๐		ถนนหินคลุก ขนาด กว้าง ๕ ม. ยาว ๕,๐๐๐ ม	ประชาชนมี ความปลอดภัย ในการสัญจร	กองช่าง
๗๒	ก่อสร้างถนนดินบน ลำห้วยยาง บ้าน ห้วยยาง หมู่ที่ ๗	เพื่อให้ได้ถนนที่มี มาตรฐาน	งานถนนดิน ขนาด กว้าง ๕ ม. ยาว ๑,๐๐๐ ม. รายละเอียดตามแบบ อบต.หินดาด			๑๒๕,๐๐๐			ถนนดิน ขนาด กว้าง ๕ ม. ยาว ๑,๐๐๐ ม.	ประชาชนมี ความปลอดภัย ในการสัญจร	กองช่าง

ที่	โครงการ	วัตถุประสงค์	เป้าหมาย (ผลผลิตของโครงการ)	งบประมาณและที่ผ่านมา					ตัวชี้วัด KPI	ผลที่คาดว่าจะได้รับ	หน่วยงานที่รับผิดชอบ
				๒๕๖๑ (บาท)	๒๕๖๒ (บาท)	๒๕๖๓ (บาท)	๒๕๖๔ (บาท)	๒๕๖๕ (บาท)			
๗๓	ก่อสร้างถนนคสล. ซอยบ้านนายสนิธ - โรงเรียนโคก สะอาด (ต่อ โครงการเดิม) บ้าน ห้วยยาง หมู่ที่ ๗	เพื่อให้ได้ถนนที่มี มาตรฐาน	งานถนนคสล.กว้าง ๔ ม. ยาว ๑๐๐ ม. หนา เฉลี่ย ๐.๑๕ ม. ปริมาณคสล.ไม่น้อย กว่า ๔๐๐ ตร.ม.ดินถม ไหล่ทาง ๐.๕๐ ม.ตาม แบบอบต.หินดาด					๒๐๐,๐๐๐	ถนนคสล.กว้าง ๔ ม. ยาว ๑๐๐ ม. หนาเฉลี่ย ๐.๑๕ ม.	ประชาชนมี ความปลอดภัย ในการสัญจร	กองช่าง
๗๔	ก่อสร้างถนนดินลง หินคลุก จาก หมู่บ้าน - บ้านหิน ดาด บ้านห้วยยาง หมู่ที่ ๗	เพื่อให้ได้ถนนที่มี มาตรฐาน	งานถนนดินลงหินคลุก กว้าง ๕ ม.ยาว ๕๐๐ม. สูงเฉลี่ย ๐.๑๐ ม. ปริมาตรดินหินคลุกไม่ น้อยกว่า ๒๕๐ ลบ.ม. ตามแบบอบต.หินดาด			๑๒๐,๐๐๐			ถนนดินลงหิน คลุกกว้าง ๕ ม. ยาว ๕๐๐ม. สูง เฉลี่ย ๐.๑๐ ม.	ประชาชนมี ความปลอดภัย ในการสัญจร	กองช่าง
๗๕	ก่อสร้างถนนดินลง หินคลุก จาก หมู่บ้าน - บ้านสระ มะค่า บ้านห้วยยาง หมู่ที่ ๗	เพื่อให้ได้ถนนที่มี มาตรฐาน	งานถนนดินลงหินคลุก กว้าง ๕ ม.ยาว ๕๐๐ม. สูงเฉลี่ย ๐.๑๐ ม. ปริมาตรดินหินคลุกไม่ น้อยกว่า ๒๕๐ ลบ.ม. ตามแบบอบต.หินดาด			๑๒๐,๐๐๐			ถนนดินลงหิน คลุกกว้าง ๕ ม. ยาว ๕๐๐ม. สูง เฉลี่ย ๐.๑๐ ม.	ประชาชนมี ความปลอดภัย ในการสัญจร	กองช่าง

ที่	โครงการ	วัตถุประสงค์	เป้าหมาย (ผลผลิตของโครงการ)	งบประมาณและที่ผ่านมา					ตัวชี้วัด KPI	ผลที่คาดว่าจะ ได้รับ	หน่วยงานที่ รับผิดชอบ
				๒๕๖๑ (บาท)	๒๕๖๒ (บาท)	๒๕๖๓ (บาท)	๒๕๖๔ (บาท)	๒๕๖๕ (บาท)			
๗๖	ก่อสร้างถนนดินลง หินคลุกจากประปา - บ้านโคกสะอาด บ้านห้วยยาง หมู่ที่ ๗	เพื่อให้ได้ถนนที่มี มาตรฐาน	งานถนนดินลงหินคลุก กว้าง ๕ ม. ยาว ๕๐๐ ม. สูงเฉลี่ย ๐.๑๐ ม. ปริมาณดินหินคลุกไม่ น้อยกว่า ๒๕๐ ลบ.ม. ตามแบบอบต.หินดาด			๑๕๐,๐๐๐			ถนนดินหิน คลุกกว้าง ๕ ม. ยาว ๕๐๐ ม. สูงเฉลี่ย ๐.๑๐ ม.	ประชาชนมี ความปลอดภัย ในการสัญจร	กองช่าง
๗๗	ก่อสร้างถนนคสล. สายบ้านนางกรอง ศรี - ทางเข้า โรงเรียนโคกสะอาด บ้านห้วยยาง หมู่ที่ ๗	เพื่อให้ได้ถนนที่มี มาตรฐาน	งานถนนคสล. กว้าง ๔ ม. ยาว ๑๕๐ ม. หนา เฉลี่ย ๐.๑๕ ม. ปริมาณคสล. ไม่น้อย กว่า ๖๐๐ ตร.ม. ดินถม ไหล่ทาง ๐.๕๐ ม. ตาม แบบอบต.หินดาด				๓๐๐,๐๐๐		ถนนคสล. กว้าง ๔ม. ยาว ๑๕๐ม. หนา เฉลี่ย ๐.๑๕ ม.	ประชาชนมี ความปลอดภัย ในการสัญจร	กองช่าง
๗๘	ก่อสร้างขยายผิว จราจรถนนคสล. จากบ้านนางบุญ ล้อม - บ้านนายจริ นทร์ บ้านห้วยยาง หมู่ที่ ๗	เพื่อให้ได้ถนนที่มี มาตรฐาน	งานขยายพื้นผิว จราจรถนนคสล. ออก ข้างละ ๑ ม. ยาว ๓๐๐ ม. หนาเฉลี่ย ๐.๑๕ ม. ปริมาณคสล. ไม่น้อยกว่า ๖๐๐ ตร. ม. ตามแบบอบต.หิน ดาด			๓๐๐,๐๐๐			ขยายพื้นผิว จราจรถนนค สล. ข้างละ ๑ ม. ยาว ๓๐๐ ม. หนาเฉลี่ย ๐.๑๕ ม.	ประชาชนมี ความปลอดภัย ในการสัญจร	กองช่าง

ที่	โครงการ	วัตถุประสงค์	เป้าหมาย (ผลผลิตของโครงการ)	งบประมาณและที่ผ่านมา					ตัวชี้วัด KPI	ผลที่คาดว่าจะ ได้รับ	หน่วยงานที่ รับผิดชอบ
				๒๕๖๑ (บาท)	๒๕๖๒ (บาท)	๒๕๖๓ (บาท)	๒๕๖๔ (บาท)	๒๕๖๕ (บาท)			
๗๙	ก่อสร้างถนน คสล. จากหมู่บ้าน - บ้าน สระมะค่า บ้านห้วย ยาง หมู่ที่ ๗	เพื่อให้ได้ถนนที่มี มาตรฐาน	งานถนนคสล.ขนาด กว้าง ๔ ม.ยาว ๑,๘๖๐ ม. หนาเฉลี่ย ๐.๑๕ ม.รายละเอียด ตามแบบอบต.หินดาด					๔,๐๒๐,๐๐๐	ถนนคสล. ขนาดกว้าง ๔ ม.ยาว ๑,๘๖๐ ม.	ประชาชนมี ความปลอดภัย ในการสัญจร	กองช่าง
๘๐	ก่อสร้างถนน คสล. จากหมู่บ้าน - วัด ห้วยยาง บ้านห้วย ยาง หมู่ที่ ๗	เพื่อให้ได้ถนนที่มี มาตรฐาน	งานถนนคสล.ขนาด กว้าง ๔ ม. ยาว ๒๐๐ ม. หนาเฉลี่ย ๐.๑๕ ม.รายละเอียดตาม แบบอบต.หินดาด			๔๓๒,๐๐๐			ถนนคสล. ขนาดกว้าง ๔ ม. ยาว ๒๐๐ ม.	ประชาชนมี ความปลอดภัย ในการสัญจร	กองช่าง
๘๑	ก่อสร้างถนน คสล. จากบ้านนางเครือ ฉิมปรุ - บ้านนาย ฉลวย ฉิมปรุ บ้าน ห้วยยาง หมู่ที่ ๗	เพื่อให้ได้ถนนที่มี มาตรฐาน	งานถนนคสล.ขนาด กว้าง ๔ ม. ยาว ๘๐ ม. หนาเฉลี่ย ๐.๑๕ ม. รายละเอียดตามแบบ อบต.หินดาด					๒๐๐,๐๐๐	ถนนคสล. ขนาดกว้าง ๔ ม. ยาว ๘๐ ม.	ประชาชนมี ความปลอดภัย ในการสัญจร	กองช่าง

ที่	โครงการ	วัตถุประสงค์	เป้าหมาย (ผลผลิตของโครงการ)	งบประมาณและที่ผ่านมา					ตัวชี้วัด KPI	ผลที่คาดว่าจะ ได้รับ	หน่วยงานที่ รับผิดชอบ
				๒๕๖๑ (บาท)	๒๕๖๒ (บาท)	๒๕๖๓ (บาท)	๒๕๖๔ (บาท)	๒๕๖๕ (บาท)			
๘๒	ก่อสร้างถนนคสล. จากบ้านเมืองเพชร- โกกโดน บ้านเมือง เพชร หมู่ที่ ๘	เพื่อให้ได้ถนนที่มี มาตรฐาน	งานถนนคสล.ขนาด กว้าง ๔ ม. ยาว ๑๕๐ ม.หนาเฉลี่ย๐.๑๕ ปริมาณคสล.ไม่น้อย กว่า ๖๐๐ตร.ม. ตาม แบบอบต.หินดาด				๓๐๐,๐๐๐		ถนนคสล. ขนาดกว้าง ๔ ม. ยาว ๑๕๐ ม.หนาเฉลี่ย ๐.๑๕ ปริมาณ	ประชาชนมี ความปลอดภัย ในการสัญจร	กองช่าง
๘๓	ก่อสร้างถนนคสล. จากบ้านเมืองเพชร - ซอยบ้านนาย ประสิทธิ์ บ้านเมือง เพชร หมู่ที่ ๘	เพื่อให้ได้ถนนที่มี มาตรฐาน	งานถนนคสล.ขนาด กว้าง ๔ ม. ยาว๒๐ ม. หนาเฉลี่ย๐.๑๕ม. ปริมาณคสล.ไม่น้อย กว่า๘๐ตร.ม. จำนวน ๑ แห่งตามแบบอบต. หินดาด			๔๐,๐๐๐			ถนนคสล. ขนาดกว้าง ๔ ม. ยาว๒๐ ม. หนาเฉลี่ย ๐.๑๕ม.	ประชาชนมี ความปลอดภัย ในการสัญจร	กองช่าง
๘๔	ก่อสร้างถนนหิน คลุกจากบ้านเมือง เพชร - คลองอีสาน เขียว บ้านเมือง เพชร หมู่ที่ ๘	เพื่อให้ได้ถนนที่มี มาตรฐาน	งานถนนหินคลุกกว้าง ๔ ม.ยาว๕๐๐ ม.หนา เฉลี่ย๐.๑๐ ม. ปริมาตรหินคลุกไม่ น้อยกว่า๒๐๐ ลบ.ม. ตามแบบอบต.หินดาด			๑๐๐,๐๐๐			ถนนหินคลุก กว้าง ๔ ม. ยาว๕๐๐ ม. หนาเฉลี่ย ๐.๑๐ ม.	ประชาชนมี ความปลอดภัย ในการสัญจร	กองช่าง

ที่	โครงการ	วัตถุประสงค์	เป้าหมาย (ผลผลิตของโครงการ)	งบประมาณและที่ผ่านมา					ตัวชี้วัด KPI	ผลที่คาดว่าจะ ได้รับ	หน่วยงานที่ รับผิดชอบ
				๒๕๖๑ (บาท)	๒๕๖๒ (บาท)	๒๕๖๓ (บาท)	๒๕๖๔ (บาท)	๒๕๖๕ (บาท)			
๘๕	ก่อสร้างถนนหินคลุกจากบ้านเมืองเพชร - บ้านสระมะค่า บ้านเมืองเพชร หมู่ที่ ๘	เพื่อให้ได้ถนนที่มีมาตรฐาน	งานถนนหินคลุกกว้าง ๔ ม.ยาว ๕๐๐ ม.หนาเฉลี่ย ๐.๑๐ ม. ปริมาตรหินคลุกไม่น้อยกว่า ๒๐๐ ลบ.ม. ตามแบบอบต.หินดาด					๑๐๐,๐๐๐	ถนนหินคลุก กว้าง ๔ ม. ยาว ๕๐๐ ม. หนาเฉลี่ย ๐.๑๐ ม.	ประชาชนมีความปลอดภัยในการสัญจร	กองช่าง
๘๖	ก่อสร้างถนนคสล. รอบสระประปา หมู่ที่ ๘	เพื่อให้ได้ถนนที่มีมาตรฐานและเป็นสถานที่ออกกำลังกาย	งานถนนคสล.ขนาดกว้าง ๔ ม. ยาว ๑๕๐ ม.หนาเฉลี่ย ๐.๑๕ ปริมาณคสล.ไม่น้อยกว่า ๖๐๐ ตร.ม. ตามแบบอบต.หินดาด					๓๐๐,๐๐๐	ถนนคสล. ขนาดกว้าง ๔ ม. ยาว ๑๕๐ ม.หนาเฉลี่ย ๐.๑๕ ปริมาณ	ประชาชนมีความปลอดภัยในการสัญจร	กองช่าง
๘๗	ขยายผิวจราจร ถนนคสล.จาก บ้านเมืองเพชร-โกกโดน บ้านเมืองเพชร หมู่ที่ ๘	เพื่อให้ได้ถนนที่มีมาตรฐาน	ขยายผิวจราจรออกข้างละ ๑ ม. ยาว ๑๐๐ ม. หนาเฉลี่ย ๐.๑๕ ปริมาณคสล.ไม่น้อยกว่า ๒๐๐ ตร.ม. ตามแบบอบต.หินดาด				๓๐๐,๐๐๐		ขยายผิวจราจรออกข้างละ ๑ ม. ยาว ๑๐๐ ม. หนาเฉลี่ย ๐.๑๕	ประชาชนมีความปลอดภัยในการสัญจร	กองช่าง

ที่	โครงการ	วัตถุประสงค์	เป้าหมาย (ผลผลิตของโครงการ)	งบประมาณและที่ผ่านมา					ตัวชี้วัด KPI	ผลที่คาดว่าจะได้รับ	หน่วยงานที่ รับผิดชอบ
				๒๕๖๑ (บาท)	๒๕๖๒ (บาท)	๒๕๖๓ (บาท)	๒๕๖๔ (บาท)	๒๕๖๕ (บาท)			
๘๘	ก่อสร้างถนนคสล. จากบ้านนาย ประสิทธิ์ มะลิ - ตะวันออกหมู่บ้าน บ้านเมืองเพชร หมู่ที่ ๘	เพื่อให้ได้ถนนที่มี มาตรฐาน	งานถนนคสล.กว้าง ๔ ม. ยาว ๑๕๐ ม.หนา เฉลี่ย ๐.๑๕ ม. ปริมาณ คสล.ไม่น้อย กว่า ๖๐๐ ตร.ม.ดินถม ไหล่ทาง๐.๕๐ ม.ตาม แบบอบต.หินดาด					๓๐๐,๐๐๐	ถนนคสล.กว้าง ๔ ม. ยาว ๑๕๐ ม.หนา เฉลี่ย ๐.๑๕ ม จำนวน ๑ แห่ง	ประชาชนมี ความปลอดภัย ในการสัญจร	กองช่าง
๘๙	ก่อสร้างถนน คสล. จากหมู่บ้าน - คลองอีสานเขียว บ้านเมืองเพชร หมู่ที่ ๘	เพื่อให้ได้ถนนที่มี มาตรฐาน	งานถนนคสล.ขนาด กว้าง ๔ ม.ยาว ๑๐๐ ม. หนาเฉลี่ย ๐.๑๕ ม. รายละเอียดตามแบบ อบต.หินดาด				๒๑๖,๐๐๐		ถนนคสล. ขนาดกว้าง ๔ ม.ยาว ๑๐๐ ม.	ประชาชนมี ความปลอดภัย ในการสัญจร	กองช่าง
๙๐	ก่อสร้างขยายผิว จราจรสายกลาง หมู่บ้าน บ้านเมือง เพชร หมู่ที่ ๘	เพื่อให้ได้ถนนที่มี มาตรฐาน	ขยายผิวจราจรข้างละ ๑ ม.ยาวรวม ๒๐๐ ม. ตามแบบอบต.หินดาด				๑๐๘,๐๐๐		ขยายผิวจรา จรข้างละ ๑ ม.ยาวรวม ๒๐๐ ม.	ประชาชนมี ความปลอดภัย ในการสัญจร	กองช่าง
๙๑	ก่อสร้างถนนหิน คลุกสายโกลโกโดน บ้านเมืองเพชร หมู่ที่ ๘	เพื่อให้ได้ถนนที่มี มาตรฐาน	งานถนนหินคลุก ขนาด กว้าง ๕ ม. ยาว ๕๐๐ ม. ตามแบบ อบต.หินดาด				๑๓๗,๕๐๐		ถนนหินคลุก ขนาด กว้าง ๕ ม. ยาว ๕๐๐ ม.	ประชาชนมี ความปลอดภัย ในการสัญจร	กองช่าง

ที่	โครงการ	วัตถุประสงค์	เป้าหมาย (ผลผลิตของโครงการ)	งบประมาณและที่ผ่านมา					ตัวชี้วัด KPI	ผลที่คาดว่าจะ ได้รับ	หน่วยงานที่ รับผิดชอบ
				๒๕๖๑ (บาท)	๒๕๖๒ (บาท)	๒๕๖๓ (บาท)	๒๕๖๔ (บาท)	๒๕๖๕ (บาท)			
๙๒	ก่อสร้างถนนคสล. สายหมู่บ้าน - ถนน ๒๒๖ บ้านตะคร้อใต้ หมู่ที่ ๙	เพื่อให้ได้ถนนที่มี มาตรฐาน	งานถนนคสล.ขนาด กว้าง ๕ ม. ยาว ๒๐๐ ม. หนาเฉลี่ย ๐.๑๕ม. ปริมาณคสล. ไม่น้อย กว่า ๑,๐๐๐ ตร.ม. ตามแบบอบต. หินดาด			๔๐๐,๐๐๐	๔๐๐,๐๐๐	๔๐๐,๐๐๐	ถนนคสล. ขนาดกว้าง ๕ ม. ยาว ๑,๐๐๐ ม. หนาเฉลี่ย ๐.๑๕ม.	ประชาชนมี ความปลอดภัย ในการสัญจร	กองช่าง
๙๓	ก่อสร้างถนนลงหิน คลุกจากห้วยยาง- ตำบลหินโคน บ้าน ตะคร้อใต้ หมู่ที่ ๙	เพื่อให้ได้ถนนที่มี มาตรฐาน	งานถนนหินคลุกกว้าง ๔ ม. ยาว ๕๐๐ ม. หนา เฉลี่ย ๐.๑๐ ม. ปริมาตรหินคลุกไม่ น้อยกว่า ๒๐๐ ลบ.ม. ตามแบบอบต. หินดาด			๙๙,๐๐๐			ถนนหินคลุก กว้าง ๔ ม. ยาว ๕๐๐ ม. หนาเฉลี่ย ๐.๑๐ ม.	ประชาชนมี ความปลอดภัย ในการสัญจร	กองช่าง
๙๔	ก่อสร้างถนนคสล. ซอยบ้านนายเฉลิม พล ทองป่อ หมู่ที่ ๙	เพื่อให้ได้ถนนที่มี มาตรฐาน	งานถนนคสล.ขนาด กว้าง ๔ ม. ยาว ๑๕๐ ม. หนาเฉลี่ย ๐.๑๕ม. ปริมาณคสล. ไม่น้อย กว่า ๖๐๐ ตร.ม. ตาม แบบอบต. หินดาด			๓๐๐,๐๐๐			ถนนคสล. ขนาดกว้าง ๔ ม. ยาว ๑๕๐ ม. หนาเฉลี่ย ๐.๑๕ม.	ประชาชนมี ความปลอดภัย ในการสัญจร	กองช่าง

ที่	โครงการ	วัตถุประสงค์	เป้าหมาย (ผลผลิตของโครงการ)	งบประมาณและที่ผ่านมา					ตัวชี้วัด KPI	ผลที่คาดว่าจะได้รับ	หน่วยงานที่รับผิดชอบ
				๒๕๖๑ (บาท)	๒๕๖๒ (บาท)	๒๕๖๓ (บาท)	๒๕๖๔ (บาท)	๒๕๖๕ (บาท)			
๙๕	ก่อสร้างถนนคสล. สายนายบุญเลิศ - ถนนรถไฟ บ้านห้วยยาง หมู่ที่ ๙	เพื่อให้ได้ถนนที่มีมาตรฐาน	งานถนนคสล.ขนาดกว้าง ๔ ม. ยาว ๑๐๐ ม.หนาเฉลี่ย๐.๑๕ม. ปริมาณคสล.ไม่น้อยกว่า ๔๐๐ ตร.ม. ตามแบบอบต.หินดาด					๒๐๐,๐๐๐	ถนนคสล. ขนาดกว้าง ๔ ม. ยาว ๑๐๐ ม.หนาเฉลี่ย ๐.๑๕ม.	ประชาชนมีความปลอดภัยในการสัญจร	กองช่าง
๙๖	ปรับปรุงถนนหินคลุกสายหลังวัดป่าบ้านตะคร้อใต้ หมู่ที่ ๙	เพื่อให้ได้ถนนที่มีมาตรฐาน	งานถนนหินคลุกกว้าง ๔ ม.ยาว ๒๐๐ ม. หนาเฉลี่ย ๐.๑๐ ม. ปริมาตรหินคลุกไม่น้อยกว่า ๘๐ ลบ.ม. ตามแบบอบต.หินดาด					๕๐,๐๐๐	ถนนหินคลุก กว้าง ๔ ม. ยาว ๒๐๐ ม. หนาเฉลี่ย ๐.๑๐ ม.	ประชาชนมีความปลอดภัยในการสัญจร	กองช่าง
๙๗	ก่อสร้างถนนดินลงหินคลุกจากสามแยกแค้ปหมู - นานายูญเถาะโพธามาต บ้านตะคร้อใต้ หมู่ที่ ๙	เพื่อให้ได้ถนนที่มีมาตรฐาน	งานถนนหินคลุกกว้าง ๔ ม.ยาว ๑,๓๐๐ ม. หนาเฉลี่ย๐.๑๐ ม. ปริมาตรหินคลุกไม่น้อยกว่า ๕๒๐ ลบ.ม. ตามแบบอบต.หินดาด					๒๐๐,๐๐๐	ถนนหินคลุก กว้าง ๔ ม.ยาว ๑,๓๐๐ ม. หนาเฉลี่ย ๐.๑๐ ม. จำนวน ๑ แห่ง	ประชาชนมีความปลอดภัยในการสัญจร	กองช่าง

ที่	โครงการ	วัตถุประสงค์	เป้าหมาย (ผลผลิตของโครงการ)	งบประมาณและที่ผ่านมา					ตัวชี้วัด KPI	ผลที่คาดว่าจะ ได้รับ	หน่วยงานที่ รับผิดชอบ
				๒๕๖๑ (บาท)	๒๕๖๒ (บาท)	๒๕๖๓ (บาท)	๒๕๖๔ (บาท)	๒๕๖๕ (บาท)			
๙๘	ก่อสร้างถนนหิน คลุกสายโนนแฝก บ้านตะคร้อใต้ หมู่ที่ ๙	เพื่อให้ได้ถนนที่มี มาตรฐาน	งานถนนหินคลุก ขนาด กว้าง ๕ ม. ยาว ๑,๐๐๐ ม รายละเอียด ตามแบบ อบต.หินดาด			๒๗๕,๐๐๐			ถนนหินคลุก ขนาด กว้าง ๕ ม. ยาว ๑,๐๐๐ ม	ประชาชนมี ความปลอดภัย ในการสัญจร	กองช่าง
๙๙	ก่อสร้างถนน คสล. ซอยบ้านนายคำ พิมพ์เดช บ้าน ตะคร้อใต้ หมู่ที่ ๙	เพื่อให้ได้ถนนที่มี มาตรฐาน	งานถนนคสล. ขนาด กว้าง ๓ ม. ยาว ๑๖๕ ม. หนาเฉลี่ย ๐.๑๕ ม.รายละเอียดตาม แบบอบต.หินดาด				๒๖๗,๓๐๐		ถนนคสล. ขนาด กว้าง ๓ ม. ยาว ๑๖๕ ม.	ประชาชนมี ความปลอดภัย ในการสัญจร	กองช่าง
๑๐๐	ก่อสร้างถนน คสล. จากหมู่บ้าน - ขา หมูหินดาด บ้าน ตะคร้อใต้ หมู่ที่ ๙	เพื่อให้ได้ถนนที่มี มาตรฐาน	งานถนนคสล.ขนาด กว้าง ๖ ม. ยาว ๘๑๔ ม.รายละเอียดตาม แบบอบต.หินดาด					๓,๓๙๐,๐๐๐	ถนนคสล. ขนาด กว้าง ๖ ม. ยาว ๘๑๔ ม.	ประชาชนมี ความปลอดภัย ในการสัญจร	กองช่าง
๑๐๑	ก่อสร้างถนน คสล. สายสามแยกบ้าน นายทองปอน ภูคำ ศักดิ์ บ้านตะคร้อใต้ หมู่ที่ ๙	เพื่อให้ได้ถนนที่มี มาตรฐาน	งานถนนคสล.ขนาด กว้าง ๕ ม. ยาว ๖๗ ม. หนาเฉลี่ย ๐.๑๕ ม. รายละเอียดตามแบบ อบต.หินดาด				๑๘๐,๙๐๐		ถนนคสล. ขนาด กว้าง ๕ ม. ยาว ๖๗ ม.	ประชาชนมี ความปลอดภัย ในการสัญจร	กองช่าง

ที่	โครงการ	วัตถุประสงค์	เป้าหมาย (ผลผลิตของโครงการ)	งบประมาณและที่ผ่านมา					ตัวชี้วัด KPI	ผลที่คาดว่าจะได้รับ	หน่วยงานที่รับผิดชอบ
				๒๕๖๑ (บาท)	๒๕๖๒ (บาท)	๒๕๖๓ (บาท)	๒๕๖๔ (บาท)	๒๕๖๕ (บาท)			
๑๐๒	ก่อสร้างถนน คสล. จากบ้านนายอุทัย แก้วคุณอก - บ้าน นายบุญเถาะ บ้าน ตะคร้อใต้ หมู่ที่ ๙	เพื่อให้ได้ถนนที่มีมาตรฐาน	งานถนนคสล. ขนาด กว้าง ๔ ม. ยาว ๑๒๙ ม. หนาเฉลี่ย ๐.๑๕ ม.รายละเอียดตามแบบอบต.หินดาด				๒๗๘,๖๔๐		ถนนคสล. ขนาด กว้าง ๔ ม. ยาว ๑๒๙ ม.	ประชาชนมีความปลอดภัยในการสัญจร	กองช่าง
๑๐๓	ก่อสร้างถนนดินลง หินคลุกสายนายนายบุญเถาะ (ต่อโครงการเดิม) บ้าน ตะคร้อใต้ หมู่ที่ ๙	เพื่อให้ได้ถนนที่มีมาตรฐาน	งานถนนดินลงหินคลุก ขนาด กว้าง ๕ ม. ยาว ๕๐๐ ม.รายละเอียดตามแบบอบต.หินดาด				๑๓๗,๕๐๐		ถนนดินลงหินคลุกขนาด กว้าง ๕ ม. ยาว ๕๐๐ ม.	ประชาชนมีความปลอดภัยในการสัญจร	กองช่าง
๑๐๔	ก่อสร้างถนนดินลง หินคลุกสายแยก โรงสีนายสมบัติ ศรีโพธา บ้านตะคร้อใต้ หมู่ที่ ๙	เพื่อให้ได้ถนนที่มีมาตรฐาน	งานถนนดินลงหินคลุก ขนาด กว้าง ๕ ม. ยาว ๑๐๐ ม.รายละเอียดตามแบบอบต.หินดาด				๒๗,๕๐๐		ถนนดินลงหินคลุกขนาด กว้าง ๕ ม. ยาว ๑๐๐ ม.	ประชาชนมีความปลอดภัยในการสัญจร	กองช่าง
๑๐๕	ก่อสร้างถนน ลาด ยางสายกลาง หมู่บ้าน บ้านปรารงค์ หมู่ที่ ๑๑	เพื่อให้ได้ถนนที่มีมาตรฐาน	ถนนลาดยาง ขนาด กว้าง ๖ ม. ยาว ๑,๐๐๐ ม.			๓,๐๐๐,๐๐๐			ถนนลาดยาง ขนาด กว้าง ๖ ม. ยาว ๑,๐๐๐ ม.	ประชาชนมีความปลอดภัยในการสัญจร	กองช่าง

ที่	โครงการ	วัตถุประสงค์	เป้าหมาย (ผลผลิตของโครงการ)	งบประมาณและที่ผ่านมา					ตัวชี้วัด KPI	ผลที่คาดว่าจะ ได้รับ	หน่วยงานที่ รับผิดชอบ
				๒๕๖๑ (บาท)	๒๕๖๒ (บาท)	๒๕๖๓ (บาท)	๒๕๖๔ (บาท)	๒๕๖๕ (บาท)			
๑๐๖	ก่อสร้างถนนคสล. จากบ้านนายเดช จอสุงเนิน - บ้าน นายบุตรดี ปลายจัน ทีก บ้านปรางค์ หมู่ที่ ๑๑	เพื่อให้ได้ถนนที่มี มาตรฐาน	งานถนนคสล.กว้าง๔ ม. ยาว๑๒๒ ม. หนา เฉลี่ย๐.๑๕ ม. ปริมาณคสล.ไม่น้อย กว่า๔๘๗ ตร.ม.ดินถม ไหล่ทาง๐.๕๐ ม.ตาม แบบอบต.หินดาด					๒๕๐,๐๐๐	ถนนคสล.กว้าง ๔ ม. ยาว ๑๒๒ ม. หนา เฉลี่ย ๐.๑๕ ม.	ประชาชนมี ความปลอดภัย ในการสัญจร	กองช่าง
๑๐๗	ก่อสร้างถนนหิน คลุกจากทางเข้า หมู่บ้านตรงข้าม บ้านนายวิบูลย์ คง สุข - ไร่เกษตรนาย ถวิล ชัยมั่ง บ้าน ปรางค์ หมู่ที่ ๑๑	เพื่อให้ได้ถนนที่มี มาตรฐาน	งานถนนหินคลุกกว้าง ๓ ม.ยาว ๓๐๐ ม. หนาเฉลี่ย ๐.๑๐ ม. ปริมาตรหินคลุกไม่ น้อยกว่า๙๐ ลบ.ม. ตามแบบอบต.หินดาด					๔๙,๕๐๐	ถนนหินคลุก กว้าง ๓ ม. ยาว ๓๐๐ ม. หนาเฉลี่ย ๐.๑๐ ม.	ประชาชนมี ความปลอดภัย ในการสัญจร	กองช่าง
๑๐๘	ก่อสร้างถนนหิน คลุกจากหนองโพธิ์ - คลองอีสานเขียว บ้านปรางค์ หมู่ที่ ๑๑	เพื่อให้ได้ถนนที่มี มาตรฐาน	งานถนนหินคลุกกว้าง ๓ ม.ยาว๒๕๐ ม. หนาเฉลี่ย๐.๑๐ ม. ปริมาตรหินคลุกไม่ น้อยกว่า๗๕ ลบ.ม. ตามแบบอบต.หินดาด			๔๐๐,๐๐๐			ถนนหินคลุก กว้าง ๓ ม.ยาว ๒๕๐ ม. หนา เฉลี่ย ๐.๑๐ ม.	ประชาชนมี ความปลอดภัย ในการสัญจร	กองช่าง

ที่	โครงการ	วัตถุประสงค์	เป้าหมาย (ผลผลิตของโครงการ)	งบประมาณและที่ผ่านมา					ตัวชี้วัด KPI	ผลที่คาดว่าจะได้รับ	หน่วยงานที่รับผิดชอบ
				๒๕๖๑ (บาท)	๒๕๖๒ (บาท)	๒๕๖๓ (บาท)	๒๕๖๔ (บาท)	๒๕๖๕ (บาท)			
๑๐๙	ก่อสร้างถนนคสล. สายคุ้มที่๑-ทิศเหนือของหมู่บ้านปรางค์ หมู่ที่ ๑๑	เพื่อให้ได้ถนนที่มีมาตรฐาน	งานถนนคสล.กว้าง ๓ ม. ยาว ๑๓๐ ม. หนาเฉลี่ย ๐.๑๕ ม. ปริมาณคสล.ไม่น้อยกว่า ๓๙๐ ตร.ม.ดินถมไหล่ทาง๐.๕๐ ม. ตามแบบอบต.หินดาด			๒๐๐,๐๐๐			ถนนคสล.กว้าง ๓ ม. ยาว ๑๓๐ ม. หนาเฉลี่ย ๐.๑๕ ม.	ประชาชนมีความปลอดภัยในการสัญจร	กองช่าง
๑๑๐	ก่อสร้างถนนคสล. จากหนองแต้ - ประปาหมู่บ้านปรางค์ หมู่ที่ ๑๑	เพื่อให้ได้ถนนที่มีมาตรฐาน	งานถนนคสล.ขนาดกว้าง ๔ ม. ยาว ๑๔๖ ม.ปริมาณคสล.ไม่น้อยกว่า ๕๘๔ตร.ม. ตามแบบอบต.หินดาด					๓๐๐,๐๐๐	ถนนคสล.ขนาดกว้าง ๔ ม. ยาว ๑๔๖ ม.	ประชาชนมีความปลอดภัยในการสัญจร	กองช่าง
๑๑๑	ก่อสร้างถนนหินคลุกจากบ้านนาย บุตรีดี ลายจันทิก - ปราสาทปรางค์ บ้านปรางค์ หมู่ที่ ๑๑	เพื่อให้ได้ถนนที่มีมาตรฐาน	งานถนนหินคลุกกว้าง ๕ ม.ยาว ๑,๐๐๐ ม. หนาเฉลี่ย๐.๑๐ ม. ปริมาตรหินคลุกไม่น้อยกว่า ๕๐๐ ลบ.ม. ตามแบบอบต.หินดาด					๒๗๕,๐๐๐	ถนนหินคลุกกว้าง ๕ ม.ยาว ๑,๐๐๐ ม. หนาเฉลี่ย ๐.๑๐ ม. จำนวน ๑ แห่ง	ประชาชนมีความปลอดภัยในการสัญจร	กองช่าง

ที่	โครงการ	วัตถุประสงค์	เป้าหมาย (ผลผลิตของโครงการ)	งบประมาณและที่ผ่านมา					ตัวชี้วัด KPI	ผลที่คาดว่าจะ ได้รับ	หน่วยงานที่ รับผิดชอบ
				๒๕๖๑ (บาท)	๒๕๖๒ (บาท)	๒๕๖๓ (บาท)	๒๕๖๔ (บาท)	๒๕๖๕ (บาท)			
๑๑๒	ก่อสร้างถนนคสล. สายบ้านนางสุ ตาดิษฐ์ บ้านปรังค์ หมู่ที่ ๑๑	เพื่อให้ได้ถนนที่มี มาตรฐาน	งานถนนคสล.ขนาด กว้าง ๔ ม. ยาว ๕๐๐ ม. ปริมาณคสล.ไม่ น้อยกว่า ๒,๐๐๐ ตร. ม. ตามแบบอบต.หิน ดาด					๑,๐๑๒,๐๐๐	ถนนคสล. ขนาดกว้าง ๔ ม. ยาว ๕๐๐ ม.	ประชาชนมี ความปลอดภัย ในการสัญจร	กองช่าง
๑๑๓	ก่อสร้างถนนคสล. สายบ้านนาวิบูลย์ คงสุข - ไร่เกษตร นายถวิล ชัยมั่ง บ้านปรังค์ หมู่ที่๑๑	เพื่อให้ได้ถนนที่มี มาตรฐาน	งานถนนคสล.ขนาด กว้าง ๔ ม. ยาว ๓๐๐ ม. ปริมาณคสล.ไม่ น้อยกว่า ๑,๒๐๐ ตร. ม. ตามแบบอบต.หิน ดาด					๖๔๘,๐๐๐	ถนนคสล. ขนาดกว้าง ๔ ม. ยาว ๓๐๐ ม.	ประชาชนมี ความปลอดภัย ในการสัญจร	กองช่าง
๑๑๔	ก่อสร้างถนน คสล. จากห้าแยกวัดนันท์ วัน - บ้านนางคำพา นากอก บ้านปรังค์ หมู่ที่ ๑๑	เพื่อให้ได้ถนนที่มี มาตรฐาน	งานถนนคสล.ขนาด กว้าง ๔ ม. ยาว ๒๒๕ ม. หนาเฉลี่ย ๐.๑๕ ม. รายละเอียดตามแบบ อบต.หินดาด				๔๘๖,๐๐๐		ถนนคสล. ขนาดกว้าง ๔ ม. ยาว ๒๒๕ ม.	ประชาชนมี ความปลอดภัย ในการสัญจร	กองช่าง
๑๑๕	ก่อสร้างถนน คสล. บ้านนาวิบูลย์ - บ้านนางราตรี บ้าน ปรังค์ หมู่ที่ ๑๑	เพื่อให้ได้ถนนที่มี มาตรฐาน	งานถนนคสล.ขนาด กว้าง ๔ ม. ยาว ๒๐๐ ม. หนาเฉลี่ย ๐.๑๕ ม. รายละเอียดตามแบบ อบต.หินดาด				๔๓๒,๐๐๐		ถนนคสล. ขนาดกว้าง ๔ ม. ยาว ๒๐๐ ม.	ประชาชนมี ความปลอดภัย ในการสัญจร	กองช่าง

ที่	โครงการ	วัตถุประสงค์	เป้าหมาย (ผลผลิตของโครงการ)	งบประมาณและที่ผ่านมา					ตัวชี้วัด KPI	ผลที่คาดว่าจะ ได้รับ	หน่วยงานที่ รับผิดชอบ
				๒๕๖๑ (บาท)	๒๕๖๒ (บาท)	๒๕๖๓ (บาท)	๒๕๖๔ (บาท)	๒๕๖๕ (บาท)			
๑๑๖	ก่อสร้างถนน คสล. จากบ้านนายดำรงค์ - บ้านหนองเต่า บ้านปรางค์ หมู่ที่ ๑๑	เพื่อให้ได้ถนนที่มี มาตรฐาน	งานถนนคสล.ขนาด กว้าง ๕ ม. ยาว ๒,๐๐๐ ม.หนาเฉลี่ย ๐.๑๕ ม.รายละเอียด ตามแบบอบต.หินดาด				๕,๔๐๐,๐๐๐		ถนนคสล. ขนาดกว้าง ๕ ม. ยาว ๒,๐๐๐ ม.	ประชาชนมี ความปลอดภัย ในการสัญจร	กองช่าง
๑๑๗	ก่อสร้างถนน คสล. จากบ้านนายสมชาย รอดนอก - ศิริภพ ฟาร์ม บ้านปรางค์ หมู่ที่ ๑๑	เพื่อให้ได้ถนนที่มี มาตรฐาน	งานถนนคสล.ขนาด กว้าง ๔ ม. ยาว ๑๐๐ ม.หนาเฉลี่ย ๐.๑๕ ม. รายละเอียดตามแบบ อบต.หินดาด				๒๑๖,๐๐๐		ถนนคสล. ขนาดกว้าง ๔ ม. ยาว ๑๐๐ ม.	ประชาชนมี ความปลอดภัย ในการสัญจร	กองช่าง
๑๑๘	ก่อสร้างถนน คสล. จากบ้านนายน้อย สายจริงวงศ์ - บ้าน นายสมชัย พลทอง มาก บ้านปรางค์ หมู่ที่ ๑๑	เพื่อให้ได้ถนนที่มี มาตรฐาน	งานถนนคสล.ขนาด กว้าง ๔ ม. ยาว ๑๐๐ ม.หนาเฉลี่ย ๐.๑๕ ม. รายละเอียดตามแบบ อบต.หินดาด				๒๑๖,๐๐๐		ถนนคสล. ขนาดกว้าง ๔ ม. ยาว ๑๐๐ ม.	ประชาชนมี ความปลอดภัย ในการสัญจร	กองช่าง
๑๑๙	ก่อสร้างถนนหิน คลุกสายหนองหัว้า - บ้านเสาดเดียว บ้าน ปรางค์ หมู่ที่ ๑๑	เพื่อให้ได้ถนนที่มี มาตรฐาน	งานถนนหินคลุก ขนาด กว้าง ๕ ม. ยาว ๑,๐๐๐ ม. รายละเอียดตามแบบ อบต.หินดาด			๒๗๕,๐๐๐			ถนนหินคลุก ขนาด กว้าง ๕ ม. ยาว ๑,๐๐๐ ม.	ประชาชนมี ความปลอดภัย ในการสัญจร	กองช่าง

ที่	โครงการ	วัตถุประสงค์	เป้าหมาย (ผลผลิตของโครงการ)	งบประมาณและที่ผ่านมา					ตัวชี้วัด KPI	ผลที่คาดว่าจะ ได้รับ	หน่วยงานที่ รับผิดชอบ
				๒๕๖๑ (บาท)	๒๕๖๒ (บาท)	๒๕๖๓ (บาท)	๒๕๖๔ (บาท)	๒๕๖๕ (บาท)			
๑๒๐	ก่อสร้างถนนหิน คลุกสายบ้านปรางค์ - หนองโพธิ์ บ้าน ปรางค์ หมู่ที่ ๑๑	เพื่อให้ได้ถนนที่มี มาตรฐาน	งานถนนหินคลุก ขนาด กว้าง ๕ ม. ยาว ๒,๐๐๐ ม. รายละเอียดตามแบบ อบต.หินดาด			๕๕๐,๐๐๐			ถนนหินคลุก ขนาด กว้าง ๕ ม. ยาว ๒,๐๐๐ ม.	ประชาชนมี ความปลอดภัย ในการสัญจร	กองช่าง
๑๒๑	ปรับปรุงถนน คสล. จากแยกศูนย์สาธิต - ปราสาทปรางค์ บ้านปรางค์ หมู่ที่ ๑๑	เพื่อให้ได้ถนนที่มี มาตรฐาน	งานถนนคสล.ขนาด กว้าง ๕ ม. ยาว ๑,๐๐๐ ม.หนาเฉลี่ย ๐.๑๕ ม.รายละเอียด ตามแบบอบต.หินดาด				๒,๗๐๕,๐๐๐		ถนนคสล. ขนาดกว้าง ๕ ม. ยาว ๑,๐๐๐ ม.	ประชาชนมี ความปลอดภัย ในการสัญจร	กองช่าง
๑๒๒	ก่อสร้างขยายผิว จราจรจากศูนย์ สาธิต - บ้านนาย เฉลียว เนื่องจำนงค์ บ้านหนองม่วง หมู่ที่ ๑๒	เพื่อให้ได้ถนนที่มี มาตรฐาน	ขยายผิวจราจร ออก ข้างละ ๑ ม.ยาว ๖๐๐ ม. ตามแบบอบต.หิน ดาด			๓๒๔,๐๐๐			ขยายผิวจราจร ออกข้างละ ๑ ม.ยาว ๖๐๐ ม.	ประชาชนมี ความปลอดภัย ในการสัญจร	กองช่าง

ที่	โครงการ	วัตถุประสงค์	เป้าหมาย (ผลผลิตของโครงการ)	งบประมาณและที่ผ่านมา					ตัวชี้วัด KPI	ผลที่คาดว่าจะ ได้รับ	หน่วยงานที่ รับผิดชอบ
				๒๕๖๑ (บาท)	๒๕๖๒ (บาท)	๒๕๖๓ (บาท)	๒๕๖๔ (บาท)	๒๕๖๕ (บาท)			
๑๒๓	ก่อสร้างขยายผิวจราจรคสล.สายศูนย์สาธิต-สามแยกศาลาประชาคม ออกข้างละ ๑ ม. บ้านหนองม่วง หมู่ที่ ๑๒	เพื่อให้ได้ถนนที่มีมาตรฐาน	ขยายผิวจราจรคสล. ออกข้างละ ๑ ม. ยาว ๑๕๐ ม. หนาเฉลี่ย ๐.๑๕ ม. ปริมาณคสล. ไม่น้อยกว่า ๓๐๐ ตร. ม. ตามแบบอบต. หินดาด					๒๐๐,๐๐๐	ขยายผิวจราจร ข้างละ ๑ ม. ยาว ๑๕๐ ม.	ประชาชนมีความปลอดภัยในการสัญจร	กองช่าง
๑๒๔	ก่อสร้างขยายผิวจราจรจากบ้านนางแดง โภชนพันธ์ - ถนนไปบ้านโคกสะอาด บ้านหนองม่วง หมู่ที่ ๑๒	เพื่อให้ได้ถนนที่มีมาตรฐาน	ขยายผิวจราจร ออกข้างละ ๑ ม. ยาว ๖๐๐ ม. ตามแบบอบต. หินดาด				๓๒๔,๐๐๐		ขยายผิวจราจร ออกข้างละ ๑ ม. ยาว ๖๐๐ ม.	ประชาชนมีความปลอดภัยในการสัญจร	กองช่าง
๑๒๕	ก่อสร้างขยายผิวจราจรจากบ้านนางแดง โภชนพันธ์ - ศาลาประชาคม บ้านหนองม่วง หมู่ที่ ๑๒	เพื่อให้ได้ถนนที่มีมาตรฐาน	ขยายผิวจราจร ออกข้างละ ๑ ม. ยาว ๒๐๐ ม. ตามแบบอบต. หินดาด				๑๐๘,๐๐๐		ขยายผิวจราจร ออกข้างละ ๑ ม. ยาว ๒๐๐ ม.	ประชาชนมีความปลอดภัยในการสัญจร	กองช่าง

ที่	โครงการ	วัตถุประสงค์	เป้าหมาย (ผลผลิตของโครงการ)	งบประมาณและที่ผ่านมา					ตัวชี้วัด KPI	ผลที่คาดว่าจะ ได้รับ	หน่วยงานที่ รับผิดชอบ
				๒๕๖๑ (บาท)	๒๕๖๒ (บาท)	๒๕๖๓ (บาท)	๒๕๖๔ (บาท)	๒๕๖๕ (บาท)			
๑๒๖	ก่อสร้างถนน คสล. จากบ้านนางบุญส่ง ศรีสุวรรณ - บ้าน นายสันต์ หวังสุข บ้านหนองม่วง หมู่ที่ ๑๒	เพื่อให้ได้ถนนที่มี มาตรฐาน	งานถนนคสล. ขนาด กว้าง ๓ ม. ยาว ๗๐ ม. หนาเฉลี่ย ๐.๑๕ ม. รายละเอียดตามแบบ อบต.หินดาด				๑๑๓,๔๐๐		ถนนคสล. ขนาด กว้าง ๓ ม. ยาว ๗๐ ม.	ประชาชนมี ความปลอดภัย ในการสัญจร	กองช่าง
๑๒๗	ก่อสร้างถนน คสล. จากศาลาประชาคม - บ้านนายอำเภอ โกชนพันธ์ บ้าน หนองม่วง หมู่ที่ ๑๒	เพื่อให้ได้ถนนที่มี มาตรฐาน	งานถนนคสล. ขนาด กว้าง ๓ ม. ยาว ๖๐ ม. หนาเฉลี่ย ๐.๑๕ ม. รายละเอียดตามแบบ อบต.หินดาด				๙๗,๒๐๐		ถนนคสล. ขนาด กว้าง ๓ ม. ยาว ๖๐ ม.	ประชาชนมี ความปลอดภัย ในการสัญจร	กองช่าง
๑๒๘	ก่อสร้างถนนหิน คลุกรอบป่าชุมชน บ้านหนองม่วง หมู่ที่ ๑๒	เพื่อให้ได้ถนนที่มี มาตรฐาน	งานถนนหินคลุก ขนาด กว้าง ๓ ม. ยาว ๒,๐๐๐ ม. รายละเอียดตามแบบ อบต.หินดาด			๓๓๐,๐๐๐			ถนนหินคลุก ขนาด กว้าง ๓ ม. ยาว ๒,๐๐๐ ม.	ประชาชนมี ความปลอดภัย ในการสัญจร	กองช่าง

ที่	โครงการ	วัตถุประสงค์	เป้าหมาย (ผลผลิตของโครงการ)	งบประมาณและที่ผ่านมา					ตัวชี้วัด KPI	ผลที่คาดว่าจะได้รับ	หน่วยงานที่รับผิดชอบ
				๒๕๖๑ (บาท)	๒๕๖๒ (บาท)	๒๕๖๓ (บาท)	๒๕๖๔ (บาท)	๒๕๖๕ (บาท)			
๑๒๙	ปรับปรุงถนนหินคลุกสายบ้านหัวฝาย - หนองเต่า บ้านหัวฝาย หมู่ที่ ๑๓	เพื่อให้ได้ถนนที่มีมาตรฐาน	งานถนนหินคลุกกว้าง ๕ ม. ยาว ๑,๐๐๐ ม. สูงเฉลี่ย ๐.๑๐ ม. ปริมาตรดินถมไม่น้อยกว่า ๕๐๐ ลบ.ม. ตามแบบอบต. หินดาด					๒๕๐,๐๐๐	ถนนหินคลุก กว้าง ๕ ม. ยาว ๑,๐๐๐ ม. สูงเฉลี่ย ๐.๑๐ ม.	ประชาชนมีความปลอดภัยในการสัญจร	กองช่าง
๑๓๐	ก่อสร้างถนนหินคลุกสายสะพาน - บ้านหัวฝาย หมู่ที่ ๑๓	เพื่อให้ได้ถนนที่มีมาตรฐาน	งานถนนหินคลุกกว้าง ๕ ม. ยาว ๑,๐๐๐ ม. สูงเฉลี่ย ๐.๑๐ ม. ปริมาตรดินถมไม่น้อยกว่า ๕๐๐ ลบ.ม. ตามแบบอบต. หินดาด				๒๐๐,๐๐๐		ถนนหินคลุก กว้าง ๕ ม. ยาว ๑,๐๐๐ ม. สูงเฉลี่ย ๐.๑๐ ม.	ประชาชนมีความปลอดภัยในการสัญจร	กองช่าง
๑๓๑	ก่อสร้างถนนคสล. สายบ้านนายอุดม - บ้านนางบุญช่วย บ้านหัวฝาย หมู่ที่ ๑๓	เพื่อให้ได้ถนนที่มีมาตรฐาน	งานถนนคสล. กว้าง ๕ ม. ยาว ๒๐๐ ม. หนาเฉลี่ย ๐.๑๕ ม. ปริมาณคสล. ไม่น้อยกว่า ๑,๐๐๐ ตร.ม. ดินถมไหล่ทาง ๐.๕๐ ม. ตามแบบอบต. หินดาด					๒๐๐,๐๐๐	ถนนคสล. กว้าง ๕ ม. ยาว ๒๐๐ ม. หนาเฉลี่ย ๐.๑๕ ม.	ประชาชนมีความปลอดภัยในการสัญจร	กองช่าง

ที่	โครงการ	วัตถุประสงค์	เป้าหมาย (ผลผลิตของโครงการ)	งบประมาณและที่ผ่านมา					ตัวชี้วัด KPI	ผลที่คาดว่าจะ ได้รับ	หน่วยงานที่ รับผิดชอบ
				๒๕๖๑ (บาท)	๒๕๖๒ (บาท)	๒๕๖๓ (บาท)	๒๕๖๔ (บาท)	๒๕๖๕ (บาท)			
๑๓๒	ก่อสร้างถนนหิน คลุกสายหนองซาด - นานายอัน บ้าน หัวฝาย หมู่ที่ ๑๓	เพื่อให้ได้ถนนที่มี มาตรฐาน	งานถนนหินคลุก ขนาด กว้าง ๖ ม. ยาว ๑,๐๐๐ ม. รายละเอียดตามแบบ อบต.หินดาด				๓๓๐,๐๐๐		ถนนหินคลุก ขนาดกว้าง ๖ ม. ยาว ๑,๐๐๐ ม.	ประชาชนมี ความปลอดภัย ในการสัญจร	กองช่าง
๑๓๓	ก่อสร้างถนน คสล. สายถนนโพธิ์กลาง (ต่อโครงการเดิม) บ้านหัวฝาย หมู่ที่ ๑๓	เพื่อให้ได้ถนนที่มี มาตรฐาน	งานถนนคสล.ขนาด กว้าง ๔ ม. ยาว ๒๐๐ ม. หนาเฉลี่ย ๐.๑๕ ม. รายละเอียดตามแบบ อบต.หินดาด			๔๓๒,๐๐๐	๔๓๒,๐๐๐	๔๓๒,๐๐๐	ถนนคสล. ขนาดกว้าง ๔ ม. ยาว ๒๐๐ ม.	ประชาชนมี ความปลอดภัย ในการสัญจร	กองช่าง
๑๓๔	ก่อสร้าง ถนนลาดยางพารา สายบ้านหัวฝาย - หนองเต่า บ้านหัว ฝาย หมู่ที่ ๑๓	เพื่อให้ได้ถนนที่มี มาตรฐาน	ถนนลาดยาง ขนาด กว้าง ๖ ม. ยาว ๑,๕๐๐ ม. ตามแบบ อบต.หินดาด				๓,๐๐๐,๐๐๐		ถนนลาดยาง ขนาด กว้าง ๖ ม. ยาว ๑,๕๐๐ ม.	ประชาชนมี ความปลอดภัย ในการสัญจร	กองช่าง
๑๓๕	ก่อสร้างถนน คสล. สายบ้านนาย ประพันธ์ วงศรี บ้านหัวฝาย หมู่ที่ ๑๓	เพื่อให้ได้ถนนที่มี มาตรฐาน	งานถนนคสล.ขนาด กว้าง ๕ ม. ยาว ๑๐๐ ม. หนาเฉลี่ย ๐.๑๕ ม.รายละเอียดตาม แบบอบต.หินดาด				๒๗๐,๐๐๐		ถนนคสล. ขนาดกว้าง ๕ ม. ยาว ๑๐๐ ม.	ประชาชนมี ความปลอดภัย ในการสัญจร	กองช่าง

ที่	โครงการ	วัตถุประสงค์	เป้าหมาย (ผลผลิตของโครงการ)	งบประมาณและที่ผ่านมา					ตัวชี้วัด KPI	ผลที่คาดว่าจะ ได้รับ	หน่วยงานที่ รับผิดชอบ
				๒๕๖๑ (บาท)	๒๕๖๒ (บาท)	๒๕๖๓ (บาท)	๒๕๖๔ (บาท)	๒๕๖๕ (บาท)			
๑๓๖	ก่อสร้างถนน คสล. จากสามแยก - ประปาหมู่บ้าน บ้านหัวฝาย หมู่ที่ ๑๓	เพื่อให้ได้ถนนที่มี มาตรฐาน	งานถนนคสล.ขนาด กว้าง ๕ ม. ยาว ๑๘๐ ม. หนาเฉลี่ย ๐.๑๕ ม. รายละเอียดตามแบบ อบต.หินดาด				๔๘๖,๐๐๐		ถนนคสล. ขนาดกว้าง ๕ ม. ยาว ๑๘๐ ม.	ประชาชนมี ความปลอดภัย ในการสัญจร	กองช่าง
๑๓๗	ก่อสร้างถนน คสล. ซอยบ้านนายสุริน ประโปลัง บ้าน สะพานทอง หมู่ที่ ๑๔	เพื่อให้ได้ถนนที่มี มาตรฐาน	งานถนนคสล.ขนาด กว้าง ๓ ม. ยาว ๘๐ ม. หนาเฉลี่ย ๐.๑๕ ม. รายละเอียดตามแบบ อบต.หินดาด			๑๒๙,๖๐๐			ถนนคสล. ขนาดกว้าง ๓ ม. ยาว ๘๐ ม.	ประชาชนมี ความปลอดภัย ในการสัญจร	กองช่าง
๑๓๘	ก่อสร้างถนนหิน คลุกจากสะพานทอง - หัวฝาย สะพาน ทอง หมู่ที่ ๑๔	เพื่อให้ได้ถนนที่มี มาตรฐาน	งานถนนหินคลุกกว้าง ๔ ม. ยาว ๑,๐๐๐ ม. หนาเฉลี่ย ๐.๑๐ ม. ปริมาตรหินคลุกไม่ น้อยกว่า ๔๐๐ ลบ.ม. ตามแบบอบต.หินดาด			๒๐๐,๐๐๐			ถนนหินคลุก กว้าง ๔ ม. ยาว ๑,๐๐๐ ม. หนาเฉลี่ย ๐.๑๐ ม.	ประชาชนมี ความปลอดภัย ในการสัญจร	กองช่าง

ที่	โครงการ	วัตถุประสงค์	เป้าหมาย (ผลผลิตของโครงการ)	งบประมาณและที่ผ่านมา					ตัวชี้วัด KPI	ผลที่คาดว่าจะ ได้รับ	หน่วยงานที่ รับผิดชอบ
				๒๕๖๑ (บาท)	๒๕๖๒ (บาท)	๒๕๖๓ (บาท)	๒๕๖๔ (บาท)	๒๕๖๕ (บาท)			
๑๓๙	ก่อสร้างถนนคสล. จากประปา- โรงเรียนห้วยสะพาน บ้านสะพานทอง หมู่ที่ ๑๔	เพื่อให้ได้ถนนที่มี มาตรฐาน	งานถนนคสล.กว้าง ๔ ม. ยาว ๒๐๐ ม. หนา เฉลี่ย ๐.๑๕ ม. ปริมาณคสล.ไม่น้อย กว่า ๘๐๐ ตร.ม.ดินถม ไหล่ทาง ๐.๕๐ ม.ตาม แบบอบต.หินดาด					๒๐๐,๐๐๐	ถนนคสล.กว้าง ๔ ม. ยาว ๒๐๐ ม. หนา เฉลี่ย ๐.๑๕ ม.	ประชาชนมี ความปลอดภัย ในการสัญจร	กองช่าง
๑๔๐	ก่อสร้างถนนคสล. สายบ้านสะพานทอง - บ้านหัวฝาย บ้าน สะพานทอง หมู่ที่๑๔	เพื่อให้ได้ถนนที่มี มาตรฐาน	งานคสล.กว้าง ๔ ม. ยาว๔,๐๐๐ม.หนา เฉลี่ย๐.๑๕ ม. ปริมาณคสล. ไม่น้อย กว่า๑๖,๐๐๐ตร.ม ไหล่ทางตามสภาพ					๑,๐๐๐,๐๐๐	ถนนคสล.กว้าง ๔ ม. ยาว ๔,๐๐๐ม.หนา	ประชาชนมี ความปลอดภัย ในการสัญจร	กองช่าง
๑๔๑	ก่อสร้างถนนดิน รอบสระหนองม่วง บ้านสะพานทอง หมู่ที่ ๑๔	เพื่อให้ได้ถนนที่มี มาตรฐาน	งานถนนดิน ขนาด กว้าง ๔ ม.ยาว ๔๐๐ ม.หนาเฉลี่ย ๐.๑๕ ม. รายละเอียดตามแบบ อบต.หินดาด			๔๐,๐๐๐			ถนนดิน ขนาด กว้าง ๔ ม.ยาว ๔๐๐ ม.	ประชาชนมี ความปลอดภัย ในการสัญจร	กองช่าง

ที่	โครงการ	วัตถุประสงค์	เป้าหมาย (ผลผลิตของโครงการ)	งบประมาณและที่ผ่านมา					ตัวชี้วัด KPI	ผลที่คาดว่าจะ ได้รับ	หน่วยงานที่ รับผิดชอบ
				๒๕๖๑ (บาท)	๒๕๖๒ (บาท)	๒๕๖๓ (บาท)	๒๕๖๔ (บาท)	๒๕๖๕ (บาท)			
๑๔๒	ก่อสร้างถนน คสล. จากสระประมง - ถนนสายหินลาด บ้านสะพานทอง หมู่ที่ ๑๔	เพื่อให้ได้ถนนที่มี มาตรฐาน	งานถนนคสล.ขนาด กว้าง ๔ ม. ยาว ๔๐๐ ม.หนาเฉลี่ย ๐.๑๕ ม. รายละเอียดตามแบบ อบต.หินลาด			๘๖๔,๐๐๐			ถนนคสล. ขนาดกว้าง ๔ ม. ยาว ๔๐๐ ม.	ประชาชนมี ความปลอดภัย ในการสัญจร	กองช่าง
๑๔๓	ก่อสร้างถนน คสล. รอบสระประปา บ้านสะพานทอง หมู่ที่ ๑๔	เพื่อให้ได้ถนนที่มี มาตรฐาน	งานถนนคสล.ขนาด กว้าง ๔ ม. ยาว ๒๐๐ ม.หนาเฉลี่ย ๐.๑๕ ม. รายละเอียดตามแบบ อบต.หินลาด				๔๓๒,๐๐๐		ถนนคสล. ขนาดกว้าง ๔ ม. ยาว ๒๐๐ ม.	ประชาชนมี ความปลอดภัย ในการสัญจร	กองช่าง
๑๔๔	ก่อสร้างถนนหิน คลุกจากสระหนอง ม่วง - บ้านไทรอ บ้านสะพานทอง หมู่ที่ ๑๔	เพื่อให้ได้ถนนที่มี มาตรฐาน	งานถนนหินคลุก ขนาด กว้าง ๖ ม. ยาว ๑,๐๐๐ ม. รายละเอียดตามแบบ อบต.หินลาด				๓๓๐,๐๐๐		ถนนหินคลุก ขนาด กว้าง ๖ ม. ยาว ๑,๐๐๐ ม.	ประชาชนมี ความปลอดภัย ในการสัญจร	กองช่าง
๑๔๕	ก่อสร้างถนนหิน คลุกจากโคกโดน - บ้านไทรอ บ้าน สะพานทอง หมู่ที่ ๑๔	เพื่อให้ได้ถนนที่มี มาตรฐาน	งานถนนหินคลุก ขนาด กว้าง ๕ ม. ยาว ๑,๐๐๐ ม. รายละเอียดตามแบบ อบต.หินลาด				๒๗๕,๐๐๐		ถนนหินคลุก ขนาด กว้าง ๕ ม. ยาว ๑,๐๐๐ ม.	ประชาชนมี ความปลอดภัย ในการสัญจร	กองช่าง

ที่	โครงการ	วัตถุประสงค์	เป้าหมาย (ผลผลิตของโครงการ)	งบประมาณและที่ผ่านมา					ตัวชี้วัด KPI	ผลที่คาดว่าจะ ได้รับ	หน่วยงานที่ รับผิดชอบ
				๒๕๖๑ (บาท)	๒๕๖๒ (บาท)	๒๕๖๓ (บาท)	๒๕๖๔ (บาท)	๒๕๖๕ (บาท)			
๑๔๖	ก่อสร้างถนนหินคลุกซอยบ้านนางซ้อน พิศพล บ้านสะพานทอง หมู่ที่ ๑๔	เพื่อให้ได้ถนนที่มีมาตรฐาน	งานถนนหินคลุก ขนาด กว้าง ๔ ม. ยาว ๒๐๐ ม. รายละเอียดตามแบบอบต.หินดาด				๔๔,๐๐๐		ถนนหินคลุก ขนาด กว้าง ๔ ม. ยาว ๒๐๐ ม.	ประชาชนมีความปลอดภัยในการสัญจร	กองช่าง
๑๔๗	ก่อสร้างถนนคสล. จากสระประมง - บ้านนางสุวรรณ บ้านสะพานทอง หมู่ที่ ๑๔	เพื่อให้ได้ถนนที่มีมาตรฐาน	งานถนนคสล.ขนาด กว้าง ๔ ม. ยาว ๔๐๐ ม. หนาเฉลี่ย ๐.๑๕ ม.รายละเอียดตามแบบอบต.หินดาด				๘๖๔,๐๐๐		ถนนคสล. ขนาดกว้าง ๔ ม. ยาว ๔๐๐ ม.	ประชาชนมีความปลอดภัยในการสัญจร	กองช่าง
๑๔๘	ก่อสร้างถนนคสล. จากบ้านนางคำ ศรีจันทร์ - บ้านนางบูรพร คุ้มมะม่วง บ้านสะพานทอง หมู่ที่ ๑๔	เพื่อให้ได้ถนนที่มีมาตรฐาน	งานถนนคสล.ขนาด กว้าง ๓ ม. ยาว ๙๐ ม. หนาเฉลี่ย ๐.๑๕ ม. รายละเอียดตามแบบอบต.หินดาด				๑๔๕,๘๐๐		ถนนคสล. ขนาดกว้าง ๓ ม. ยาว ๙๐ ม.	ประชาชนมีความปลอดภัยในการสัญจร	กองช่าง

ที่	โครงการ	วัตถุประสงค์	เป้าหมาย (ผลผลิตของโครงการ)	งบประมาณและที่ผ่านมา					ตัวชี้วัด KPI	ผลที่คาดว่าจะ ได้รับ	หน่วยงานที่ รับผิดชอบ
				๒๕๖๑ (บาท)	๒๕๖๒ (บาท)	๒๕๖๓ (บาท)	๒๕๖๔ (บาท)	๒๕๖๕ (บาท)			
๑๔๙	ก่อสร้างถนนคสล. จากบ้านนางหนู ผิมนอก - บ้านนาง อุไรรัตน์ ประจันทั้ง บ้านสะพานทอง หมู่ที่ ๑๔	เพื่อให้ได้ถนนที่มี มาตรฐาน	งานถนนคสล.ขนาด กว้าง ๕ ม. ยาว ๔๐๐ ม. หนาเฉลี่ย ๐.๑๕ ม. รายละเอียดตามแบบ อบต.หินดาด				๑,๐๘๐,๐๐๐		ถนนคสล. ขนาดกว้าง ๕ ม. ยาว ๔๐๐ ม.	ประชาชนมี ความปลอดภัย ในการสัญจร	กองช่าง
๑๕๐	ก่อสร้างถนนหิน คลุกจากสามแยก - คลองอีสานเขียว บ้านโคกสะทอน หมู่ที่ ๑๕	เพื่อให้ได้ถนนที่มี มาตรฐาน	งานถนนหินคลุกกว้าง ๕ ม. ยาว ๕๐๐ ม. หนา เฉลี่ย ๐.๑๐ ม. ปริมาตรหินคลุกไม่ น้อยกว่า ๒๕๐ ลบ.ม. ตามแบบอบต.หินดาด			๑๒๐,๐๐๐			หินคลุกกว้าง ๕ ม. ยาว ๕๐๐ ม. หนาเฉลี่ย ๐.๑๐ ม.	ประชาชนมี ความปลอดภัย ในการสัญจร	กองช่าง
๑๕๑	ก่อสร้างถนนดินสาย โคกสะทอน - หนอง โสน บ้านโคกสะ ทอน หมู่ที่ ๑๕	เพื่อให้ได้ถนนที่มี มาตรฐาน	งานถนนดินกว้าง ๔ ม. ยาว ๑,๐๐๐ ม. หนา เฉลี่ย ๑ ม. ปริมาตร ดินถมไม่น้อยกว่า ๔๐๐ ลบ.ม. ตามแบบ อบต.หินดาด				๒๐๐,๐๐๐		ถนนดินกว้าง ๔ ม. ยาว ๑,๐๐๐ ม. สูงเฉลี่ย ๑ ม.	ประชาชนมี ความปลอดภัย ในการสัญจร	กองช่าง

ที่	โครงการ	วัตถุประสงค์	เป้าหมาย (ผลผลิตของโครงการ)	งบประมาณและที่ผ่านมา					ตัวชี้วัด KPI	ผลที่คาดว่าจะได้รับ	หน่วยงานที่รับผิดชอบ
				๒๕๖๑ (บาท)	๒๕๖๒ (บาท)	๒๕๖๓ (บาท)	๒๕๖๔ (บาท)	๒๕๖๕ (บาท)			
๑๕๒	ก่อสร้างถนนดินลง หินคลุกรอบคลอง อีสานเขียว บ้าน โคกสะทอน หมู่ที่ ๑๕	เพื่อให้ได้ถนนที่มี มาตรฐาน	งานถนนดินลงหินคลุก ขนาด กว้าง ๕ ม.ยาว ๒,๐๐๐ ม. รายละเอียดตามแบบ อบต.หินดาด				๕๕๐,๐๐๐		ถนนดินลงหิน คลุก ขนาด กว้าง ๕ ม. ยาว ๒,๐๐๐ ม.	ประชาชนมี ความปลอดภัย ในการสัญจร	กองช่าง
๑๕๓	ก่อสร้างถนนคสล. จากบ้านโคกสะทอน - บ้านหนองโสน บ้านโคกสะทอน หมู่ที่ ๑๕	เพื่อให้ได้ถนนที่มี มาตรฐาน	งานถนนคสล.ขนาด กว้าง ๕ ม. ยาว ๒,๐๐๐ ม.หนาเฉลี่ย ๐.๑๕ ม.รายละเอียด ตามแบบอบต.หินดาด			๕,๔๐๐,๐๐๐			ถนนคสล. ขนาดกว้าง ๕ ม. ยาว ๒,๐๐๐ ม.	ประชาชนมี ความปลอดภัย ในการสัญจร	กองช่าง
รวม				-	-	๒๒,๗๔๙,๙๔๐	๓๐,๖๖๒,๐๙๐	๑๙,๕๐๔,๕๐๐			

๒.บัญชีโครงการพัฒนาท้องถิ่น

รายละเอียดโครงการพัฒนา
แผนพัฒนาท้องถิ่น (พ.ศ. ๒๕๖๑ - ๒๕๖๕)
สำหรับองค์กรปกครองส่วนท้องถิ่น
องค์การบริหารส่วนตำบลหินดาด

ก.ยุทธศาสตร์จังหวัดที่ ๒. พัฒนาระบบโลจิสติกส์และการค้าเพื่อเป็นศูนย์กลางความเจริญของภาคอีสานและรองรับประชาคม เศรษฐกิจอาเซียน

ข.ยุทธศาสตร์การพัฒนาขององค์กรปกครองส่วนท้องถิ่นในเขตจังหวัด ยุทธศาสตร์ด้านการพัฒนาโครงสร้างพื้นฐาน

๑.ยุทธศาสตร์ การพัฒนาการบริหารจัดการที่ดีด้านสาธารณสุขโรค สาธารณูปการต่างๆ

๑.๒ แผนงานเคหะและชุมชน

ที่	โครงการ	วัตถุประสงค์	เป้าหมาย (ผลผลิตของโครงการ)	งบประมาณและที่ผ่านมา					ตัวชี้วัด KPI	ผลที่คาดว่าจะได้รับ	หน่วยงาน ที่รับผิดชอบ
				๒๕๖๑ (บาท)	๒๕๖๒ (บาท)	๒๕๖๓ (บาท)	๒๕๖๔ (บาท)	๒๕๖๕ (บาท)			
๑	ขุดเจาะบ่อบาดาล โดยใช้แผงโซลาร์ เซลล์พลังงาน แสงอาทิตย์ ตำบล หินดาด	เพื่อแก้ไข ปัญหาปัญหา ภัยแล้ง	ก่อสร้างตามแบบ มาตรฐานกรมทรัพยากร น้ำบาดาล หมู่ที่ ๑,๔,๕,๗,๘,๙,๑๒			๑,๕๕๐,๐๐๐			ระบบสูบน้ำ พลังงานแสง อาทิตย์ จำนวน ๗ แห่ง	ชุมชนมีน้ำใช้ อย่างเพียงพอ	กองช่าง
๒	ขยายเขตประปา จากบ้านนางทอง แมน - ถนน ๒๒๖ บ้านหินดาด หมู่ที่ ๑	เพื่อให้ชุมชนมี น้ำใช้อย่างทั่วถึง	งานวางท่อเมน ตามแบบ อบต.หินดาด				๕๐,๐๐๐		งานวางท่อเมน ตามแบบ อบต.หินดาด	ชุมชนมีน้ำใน การอุปโภค	กองช่าง

ที่	โครงการ	วัตถุประสงค์	เป้าหมาย (ผลผลิตของโครงการ)	งบประมาณและที่ผ่านมา					ตัวชี้วัด KPI	ผลที่คาดว่าจะได้รับ	หน่วยงาน ที่รับผิดชอบ
				๒๕๖๑ (บาท)	๒๕๖๒ (บาท)	๒๕๖๓ (บาท)	๒๕๖๔ (บาท)	๒๕๖๕ (บาท)			
๓	ส่งเสริมการใช้พลังงานแสงอาทิตย์ระบบประปา บ้านตะคร้อเหนือ หมู่ที่ ๒	เพื่อเป็นการประหยัดพลังงานไฟฟ้าจากการสูบน้ำประปา	วางระบบเซลล์สุริยะจำนวน ๑ แห่ง บริเวณประปาหมู่บ้าน					๕๐,๐๐๐	มีระบบพลังงานแสงอาทิตย์จำนวน ๑ แห่ง	ประหยัดค่าไฟฟ้าในระบบประปา	กองช่าง
๔	ก่อสร้างรางระบายน้ำ สายอุโมงค์ปัญหา หมู่ที่ ๒	เพื่อระบายน้ำภายในชุมชน	รางระบายน้ำรูปตัววี ขนาดปากกว้าง ๐.๕๐ ม. ลึกเฉลี่ย ๐.๒๕-๐.๓๐ ม. ยาว ๑๐๐ ม. ป้ายโครงการจำนวน ๑ ป้าย ตามแบบอบต.หินดาด			๑๓๐,๐๐๐			รางระบายน้ำปากกว้าง ๐.๕๐ ม. ลึกเฉลี่ย ๐.๒๕-๐.๓๐ ม. ยาว ๑๐๐ ม.	ชุมชนระบายน้ำอย่างมีประสิทธิภาพ	กองช่าง
๕	ปรับปรุงรางระบายน้ำบริเวณศูนย์สาธิต บ้านตะคร้อเหนือ หมู่ที่ ๒	เพื่อระบายน้ำภายในชุมชน	งานฝาปิดรางระบายน้ำขนาดความยาว ๑๐๐ ม. ตามแบบอบต.หินดาด				๕๐,๐๐๐		รางระบายน้ำมีฝาปิดจำนวน ๑ แห่ง	ประชาชนมีความปลอดภัยในการสัญจร	กองช่าง
๖	ก่อสร้างรางระบายน้ำทิศเหนือโรงเรียน บ้านตะคร้อเหนือ หมู่ที่ ๒	เพื่อระบายน้ำภายในชุมชน	รางระบายน้ำรูปตัววี ขนาดปากกว้าง ๐.๔๐ ม. ลึกเฉลี่ย ๐.๒๕-๐.๓๐ ม. ยาว ๕๐ ม. ป้ายโครงการจำนวน ๑ ป้าย ตามแบบอบต.หินดาด			๕๐,๐๐๐			รางระบายน้ำรูปตัววีขนาดปากกว้าง ๐.๔๐ ม. ลึกเฉลี่ย ๐.๒๕-๐.๓๐ ม. ยาว ๕๐ ม.	ชุมชนระบายน้ำอย่างมีประสิทธิภาพ	กองช่าง

ที่	โครงการ	วัตถุประสงค์	เป้าหมาย (ผลผลิตของโครงการ)	งบประมาณและที่ผ่านมา					ตัวชี้วัด KPI	ผลที่คาดว่าจะได้รับ	หน่วยงาน ที่รับผิดชอบ
				๒๕๖๑ (บาท)	๒๕๖๒ (บาท)	๒๕๖๓ (บาท)	๒๕๖๔ (บาท)	๒๕๖๕ (บาท)			
๗	ก่อสร้างรางระบายน้ำ สายบ้านนาย สะอาด บ้านตะคร้อเหนือ หมู่ที่ ๒	เพื่อระบายน้ำภายในชุมชน	รางระบายน้ำรูปตัววี ขนาดปากกว้าง ๐.๕๐ ม. ลีกละ ๐.๒๕-๐.๓๐ ม. ยาว ๑๐๐ ม. ป้ายโครงการจำนวน ๑ ป้าย ตามแบบอบต.หินดาด					๑๐๐,๐๐๐	รางระบายน้ำปากกว้าง ๐.๕๐ ม. ลีกละ ๐.๒๕-๐.๓๐ ม. ยาว ๑๐๐ ม.	ชุมชนระบายน้ำอย่างมีประสิทธิภาพ	กองช่าง
๘	ก่อสร้างรางระบายน้ำสายถนนประชา ร่วมใจ บ้านตะคร้อเหนือ หมู่ที่ ๒	เพื่อระบายน้ำภายในชุมชน	รางระบายน้ำรูปตัววี ขนาดปากกว้าง ๐.๕๐ ม. ลีกละ ๐.๒๕-๐.๓๐ ม. ยาว ๙๐ ม. ตามแบบอบต.หินดาด			๙๐,๐๐๐			รางระบายน้ำรูปตัววี ขนาดปากกว้าง ๐.๕๐ ม. ลีกละ ๐.๒๕-๐.๓๐ ม. ยาว ๙๐ ม.	ชุมชนระบายน้ำอย่างมีประสิทธิภาพ	กองช่าง
๙	ก่อสร้างรางระบายน้ำจากสวนนางเพ็งศรี ลีลาน้อย - บ้านนางใบ สีหาซาลี บ้านตะคร้อเหนือ หมู่ที่ ๒	เพื่อระบายน้ำภายในชุมชน	รางระบายน้ำ ขนาดกว้าง ๐.๕๐ ม. ลีกละ ๐.๒๕-๐.๓๐ ม. ยาว ๒๐๐ ม. ตามแบบอบต.หินดาด				๒๐๐,๐๐๐		รางระบายน้ำ กว้าง ๐.๕๐ ม. ลีกละ ๐.๒๕-๐.๓๐ ม. ยาว ๒๐๐ ม.	ชุมชนระบายน้ำอย่างมีประสิทธิภาพ	กองช่าง
๑๐	ปรับปรุงระบบประปาหมู่บ้าน บ้านหนองพลอง หมู่ที่ ๓	เพื่อให้ได้ประปาที่มีมาตรฐาน	ปรับปรุงระบบประปาตามแบบ อบต.หินดาด			๑๐๐,๐๐๐			ระบบประปาตามแบบ อบต.หินดาด	ประชาชนมีน้ำอุปโภค	กองช่าง

ที่	โครงการ	วัตถุประสงค์	เป้าหมาย (ผลผลิตของโครงการ)	งบประมาณและที่ผ่านมา					ตัวชี้วัด KPI	ผลที่คาดว่าจะได้รับ	หน่วยงาน ที่รับผิดชอบ
				๒๕๖๑ (บาท)	๒๕๖๒ (บาท)	๒๕๖๓ (บาท)	๒๕๖๔ (บาท)	๒๕๖๕ (บาท)			
๑๑	ก่อสร้างรางระบายน้ำจากบ้านนายชาญโพธิ์บุตรดี-บ้านนายสุทธธร โวรา หมู่ที่ ๓	เพื่อระบายน้ำภายในชุมชน	รางระบายน้ำรูปตัววี ขนาดปากกว้าง๐.๕๐ ม. ลึกเฉลี่ย ๐.๒๕-๐.๓๐ ม. ยาว๙๐ ม.ตามแบบอบต. หินดาด				๗๐,๐๐๐		รางระบายน้ำปากกว้าง๐.๕๐ ม.ลึกเฉลี่ย ๐.๒๕-๐.๓๐ ม.ยาว๙๐ ม.	ชุมชนระบายน้ำอย่างมีประสิทธิภาพ	กองช่าง
๑๒	ก่อสร้างรางระบายน้ำจากบ้านนายสมบูรณ์ หนองเหล็ก-บ้านนายชมรอดนอก หมู่ที่ ๓	เพื่อระบายน้ำภายในชุมชน	รางระบายน้ำรูปตัววี ขนาดปากกว้าง๐.๕๐ ม. ลึกเฉลี่ย ๐.๒๕-๐.๓๐ ม. ยาว๑๐๐ ม.ตามแบบอบต.หินดาด			๘๐,๐๐๐			รางระบายน้ำปากกว้าง๐.๕๐ ม.ลึกเฉลี่ย ๐.๒๕-๐.๓๐ ม.ยาว๑๐๐ ม.	ชุมชนระบายน้ำอย่างมีประสิทธิภาพ	กองช่าง
๑๓	ก่อสร้างรางระบายน้ำจากบ้านนายคำพลอง พลทองมาก-บ้านนายบุญศรี หมู่ที่ ๓	เพื่อระบายน้ำภายในชุมชน	รางระบายน้ำรูปตัววี ขนาดปากกว้าง๐.๕๐ ม. ลึกเฉลี่ย ๐.๒๕-๐.๓๐ ม. ยาว๑๐๐ ม.ตามแบบอบต.หินดาด				๘๐,๐๐๐		รางระบายน้ำปากกว้าง๐.๕๐ ม.ลึกเฉลี่ย ๐.๒๕-๐.๓๐ ม.ยาว ๑๐๐ ม.	ชุมชนระบายน้ำอย่างมีประสิทธิภาพ	กองช่าง

ที่	โครงการ	วัตถุประสงค์	เป้าหมาย (ผลผลิตของโครงการ)	งบประมาณและที่ผ่านมา					ตัวชี้วัด KPI	ผลที่คาดว่าจะได้รับ	หน่วยงาน ที่รับผิดชอบ
				๒๕๖๑ (บาท)	๒๕๖๒ (บาท)	๒๕๖๓ (บาท)	๒๕๖๔ (บาท)	๒๕๖๕ (บาท)			
๑๔	ก่อสร้างรางระบายน้ำจากบ้านนายสายัณฑ์ พลทองมาก-บ้านนายสมบูรณ์ หนองเหล็ก หมู่ที่ ๓	เพื่อระบายน้ำภายในชุมชน	รางระบายน้ำรูปตัววี ขนาดปากกว้าง๐.๕๐ ม. ลึกเฉลี่ย ๐.๒๕-๐.๓๐ ม. ยาว๑๐๐ม.ตามแบบ อบต.หินดาด			๑๐๐,๐๐๐			รางระบายน้ำปากกว้าง ๐.๕๐ ม. ลึกเฉลี่ย ๐.๒๕-๐.๓๐ ม. ยาว๑๐๐ม.	ชุมชนระบายน้ำอย่างมีประสิทธิภาพ	กองช่าง
๑๕	ก่อสร้างรางระบายน้ำจากบ้านนางอ่อนจันทร์ ปลื้มสุด-สี่แยกบ้านนายบุญศรี โพธิ์บุตรดี หมู่ที่ ๓	เพื่อระบายน้ำภายในชุมชน	รางระบายน้ำรูปตัววี ขนาดปากกว้าง๐.๕๐ ม. ลึกเฉลี่ย ๐.๒๕-๐.๓๐ ม. ยาว๑๐๐ ม.ตามแบบ อบต.หินดาด				๑๐๐,๐๐๐		รางระบายน้ำปากกว้าง๐.๕๐ ม. ลึกเฉลี่ย ๐.๒๕-๐.๓๐ ม. ยาว๑๐๐ ม.	ชุมชนระบายน้ำอย่างมีประสิทธิภาพ	กองช่าง
๑๖	ก่อสร้างรางระบายน้ำจากบ้านนายทัศนัย พันเหนือ - บ้านนางสี กาศไรสง บ้านหนองพลอง หมู่ที่ ๓	เพื่อระบายน้ำภายในชุมชน	รางระบายน้ำ ขนาดกว้าง ๐.๕๐ ม. ลึกเฉลี่ย ๐.๒๕-๐.๓๐ ม. ขนาดยาว ๕๐๐ ม. ตามแบบ อบต.หินดาด			๕๐๐,๐๐๐			รางระบายน้ำ กว้าง ๐.๕๐ ม. ลึกเฉลี่ย ๐.๒๕-๐.๓๐ ม. ยาว ๕๐๐ ม.	ชุมชนระบายน้ำอย่างมีประสิทธิภาพ	กองช่าง

ที่	โครงการ	วัตถุประสงค์	เป้าหมาย (ผลผลิตของโครงการ)	งบประมาณและที่ผ่านมา					ตัวชี้วัด KPI	ผลที่คาดว่าจะได้รับ	หน่วยงาน ที่รับผิดชอบ
				๒๕๖๑ (บาท)	๒๕๖๒ (บาท)	๒๕๖๓ (บาท)	๒๕๖๔ (บาท)	๒๕๖๕ (บาท)			
๑๗	ก่อสร้างวางระบาย น้ำจากบ้านนายประ สิทธิ์ ลีอนาม - หนองผาย หมู่ที่ ๓	เพื่อระบายน้ำ ภายในชุมชน	วางระบายน้ำรูปตัววี ขนาดปากกว้าง ๐.๕๐ ม. ลึกเฉลี่ย ๐.๒๕-๐.๓๐ ม. ยาว ๑๐๐ ม.ตามแบบ อบต.หินดาด				๘๐,๐๐๐		วางระบายน้ำ ปากกว้าง ๐.๕๐ ม.ลึกเฉลี่ย ๐.๒๕-๐.๓๐ ม.ยาว ๑๐๐ ม.	ชุมชนระบาย น้ำอย่างมี ประสิทธิภาพ	กองช่าง
๑๘	ก่อสร้างวางระบาย น้ำจากสามแยกบ้าน ใหม่ โนนเต็ง - ห้วย ลำหมวก บ้านหัว สะพาน หมู่ที่ ๕	เพื่อระบายน้ำ ภายในชุมชน	วางระบายน้ำรูป ขนาด กว้าง ๐.๕๐ ม.ลึกเฉลี่ย ๐.๒๕-๐.๓๐ ม. ขนาด ยาว ๒๕๐ ม. ตามแบบ อบต.หินดาด				๒๓๗,๕๐๐		วางระบายน้ำ กว้าง ๐.๕๐ ม. ลึกเฉลี่ย ๐.๒๕-๐.๓๐ ม. ยาว ๒๕๐ ม.	ชุมชนระบาย น้ำอย่างมี ประสิทธิภาพ	กองช่าง
๑๙	ปรับปรุงระบบ ประปาภายใน หมู่บ้าน หมู่ที่ ๕	เพื่อให้มีการใช้ น้ำประปาอย่าง เพียงพอ	ระบบท่อเมนส่งน้ำ เปลี่ยนเป็นท่อที่มีขนาด ๔-๖ นิ้ว					๔๐๐,๐๐๐	ท่อเมนขนาด ๔-๖ นิ้ว	ประชาชนมีน้ำ ใช้อย่าง พอเพียง	กองช่าง
๒๐	ก่อสร้างวางระบาย น้ำจากสายกลาง หมู่บ้าน หมู่ที่ ๖	เพื่อระบายน้ำ ภายในชุมชน	วางระบายน้ำรูปตัววี ขนาดปากกว้าง ๐.๕๐ ม. ลึกเฉลี่ย ๐.๒๕-๐.๓๐ ม. ยาว ๒๐๐ ม.ตามแบบ อบต.หินดาด			๑๕๐,๐๐๐			วางระบายน้ำ กว้าง ๐.๕๐ ม. ลึกเฉลี่ย ๐.๒๕-๐.๓๐ ม.ยาว ๒๐๐ ม	ชุมชนระบาย น้ำอย่างมี ประสิทธิภาพ	กองช่าง

ที่	โครงการ	วัตถุประสงค์	เป้าหมาย (ผลผลิตของโครงการ)	งบประมาณและที่ผ่านมา					ตัวชี้วัด KPI	ผลที่คาดว่าจะได้รับ	หน่วยงาน ที่รับผิดชอบ
				๒๕๖๑ (บาท)	๒๕๖๒ (บาท)	๒๕๖๓ (บาท)	๒๕๖๔ (บาท)	๒๕๖๕ (บาท)			
๒๑	ก่อสร้างวางระบาย น้ำจากบ้านนาย มิตร-ผายน้ำล้น หมู่ที่ ๖	เพื่อระบายน้ำ ภายในชุมชน	วางระบายน้ำรูปตัววี ขนาดปากกว้าง๐.๕๐ ม. ลึกเฉลี่ย๐.๒๕-๐.๓๐ ม. ยาว๓๓๒ ม.ตามแบบ อบต.หินดาด				๓๓๐,๐๐๐		วางระบายน้ำ ปากกว้าง๐.๕๐ ม.ลึกเฉลี่ย ๐.๒๕-๐.๓๐ ม. ยาว๓๓๒ ม.	ชุมชนระบาย น้ำอย่างมี ประสิทธิภาพ	กองช่าง
๒๒	ก่อสร้างวางระบาย น้ำจากบ้านนายสื่อ ชัย - สีแฉก บ้านโคก สะอาด หมู่ที่ ๖	เพื่อระบายน้ำ ภายในชุมชน	วางระบายน้ำ ตามแบบ อบต.หินดาด				๓๐๐,๐๐๐		วางระบายน้ำ ตามแบบอบต. หินดาด	ชุมชนระบาย น้ำอย่างมี ประสิทธิภาพ	กองช่าง
๒๓	ก่อสร้างวางระบาย น้ำจากสีแฉก กลางบ้าน -บ้านนาย ปรารภ บ้านห้วยยาง หมู่ที่๗	เพื่อระบายน้ำ ภายในชุมชน	วางระบายน้ำรูปตัววี ขนาดปากกว้าง๐.๕๐ ม. ลึกเฉลี่ย ๐.๒๕-๐.๓๐ ม. ยาว๒๐๐ ม.ตามแบบ อบต.หินดาด				๒๐๐,๐๐๐		วางระบายน้ำ ปากกว้าง๐.๕๐ ม.ลึกเฉลี่ย ๐.๒๕-๐.๓๐ ม.ยาว๒๐๐ ม.	ชุมชนระบาย น้ำอย่างมี ประสิทธิภาพ	กองช่าง
๒๔	ก่อสร้างวางระบาย น้ำจากสีแฉก กลางบ้าน - บ้าน นางกรวรรณ บ้าน ห้วยยาง หมู่ที่ ๗	เพื่อระบายน้ำ ภายในชุมชน	วางระบายน้ำรูปตัววี ขนาดปากกว้าง๐.๕๐ ม. ลึกเฉลี่ย ๐.๒๕-๐.๓๐ ม. ยาว๒๓๗ ม.ตามแบบ อบต.หินดาด			๒๓๐,๐๐๐			วางระบายน้ำ ปากกว้าง๐.๕๐ ม.ลึกเฉลี่ย ๐.๒๕-๐.๓๐ ม.ยาว๒๓๗ ม.	ชุมชนระบาย น้ำอย่างมี ประสิทธิภาพ	กองช่าง

ที่	โครงการ	วัตถุประสงค์	เป้าหมาย (ผลผลิตของโครงการ)	งบประมาณและที่ผ่านมา					ตัวชี้วัด KPI	ผลที่คาดว่าจะได้รับ	หน่วยงาน ที่รับผิดชอบ
				๒๕๖๑ (บาท)	๒๕๖๒ (บาท)	๒๕๖๓ (บาท)	๒๕๖๔ (บาท)	๒๕๖๕ (บาท)			
๒๕	ก่อสร้างรางระบายน้ำจากบ้านนางกรวรรณ -บ้านนายเลื่อน บ้านห้วยยาง หมู่ที่ ๗	เพื่อระบายน้ำภายในชุมชน	รางระบายน้ำรูปตัววี ขนาดปากกว้าง๐.๕๐ ม. ลึกเฉลี่ย ๐.๒๕-๐.๓๐ ม. ยาว๒๐๐ ม.ตามแบบ อบต.หินดาด				๒๐๐,๐๐๐		รางระบายน้ำปากกว้าง๐.๕๐ ม.ลึกเฉลี่ย ๐.๒๕-๐.๓๐ ม.ยาว๒๐๐ ม.	ชุมชนระบายน้ำอย่างมีประสิทธิภาพ	กองช่าง
๒๖	ปรับปรุงระบบประปาหมู่บ้าน บ้านเมืองเพชร หมู่ที่ ๘	เพื่อให้ได้ประปาที่มีมาตรฐาน	ปรับปรุงระบบประปาตามแบบ อบต.หินดาด			๒๐๐,๐๐๐			ระบบประปาตามแบบ อบต.หินดาด	ประชาชนมีน้ำอุปโภค	กองช่าง
๒๗	ปรับปรุงรางระบายน้ำภายในหมู่บ้าน บ้านเมืองเพชร หมู่ที่ ๘	เพื่อระบายน้ำภายในชุมชน	ติดตั้งฝาปิดรางระบายน้ำ ยาว ๓๐๐ ม.ตามแบบ อบต.หินดาด				๑๐๐,๐๐๐		รางระบายน้ำตามแบบอบต.หินดาด	ชุมชนระบายน้ำอย่างมีประสิทธิภาพ	กองช่าง
๒๘	วางท่อระบายน้ำสายบ้านนางวินัส รัชการราช บ้านตะคร้อใต้ หมู่ที่ ๙	เพื่อระบายน้ำภายในชุมชน	งานวางท่อระบายน้ำ คสล.กว้าง ๕๐ นิ้ว ความยาว ๒๐๔ ม. ตามแบบ อบต.หินดาด				๒๐๐,๐๐๐		ท่อระบายน้ำคสล.กว้าง ๕๐ นิ้ว ความยาว ๒๐๔ ม.	ชุมชนระบายน้ำอย่างมีประสิทธิภาพ	กองช่าง

ที่	โครงการ	วัตถุประสงค์	เป้าหมาย (ผลผลิตของโครงการ)	งบประมาณและที่ผ่านมา					ตัวชี้วัด KPI	ผลที่คาดว่าจะได้รับ	หน่วยงาน ที่รับผิดชอบ
				๒๕๖๑ (บาท)	๒๕๖๒ (บาท)	๒๕๖๓ (บาท)	๒๕๖๔ (บาท)	๒๕๖๕ (บาท)			
๒๙	ก่อสร้างรางระบายน้ำจากบ้านนายน้อย สีม่วงงาม-ทางเข้า หมู่บ้าน หมู่ที่ ๑๑	เพื่อระบายน้ำภายในชุมชน	รางระบายน้ำรูปตัววี ขนาดปากกว้าง ๐.๕๐ ม. ลึกเฉลี่ย ๐.๒๕-๐.๓๐ ม. ยาว ๑๐๐ ม.ตามแบบ อบต.หินดาด			๑๐๐,๐๐๐			รางระบายน้ำปากกว้าง ๐.๕๐ ม. ลึกเฉลี่ย ๐.๒๕-๐.๓๐ ม. ยาว ๑๐๐ ม.	ชุมชนสามารถระบายน้ำได้อย่างมีประสิทธิภาพ	กองช่าง
๓๐	ปรับปรุงระบบประปาหมู่ที่ ๑๑	เพื่อประหยัดพลังไฟฟ้าในการบริหารจัดการน้ำประปา	ปรับปรุงจากระบบไฟฟ้าเป็นระบบพลังงานแสงอาทิตย์ เปลี่ยนระบบส่งน้ำและระบบกรองน้ำประปา				๒๐๐,๐๐๐		ปรับปรุงระบบประปาจำนวน ๑ แห่ง	ชุมชนประหยัดพลังงานในการบริหารจัดการน้ำประปา	กองช่าง
๓๑	ปรับปรุงรางระบายน้ำ สายหนองสามขา บ้านปรางค์ หมู่ที่ ๑๑	เพื่อระบายน้ำภายในชุมชน	รางระบาย ๑๕๖ ม. ขนาด ๐.๓x๐.๓x๑.๐ ม. จำนวน ๑๒๐ ท่อน ขนาด ๐.๕x๐.๕x๒.๐ ม. จำนวน ๖ ท่อน ท่อระบายน้ำ คสล. ๐.๔x๑.๐ ม. จำนวน ๓๐ ท่อน					๒๐๐,๐๐๐	ปรับปรุงรางระบายน้ำ ยาว ๑๕๖ ม. จำนวน ๑ แห่ง	ชุมชนระบายน้ำอย่างมีประสิทธิภาพ	กองช่าง

ที่	โครงการ	วัตถุประสงค์	เป้าหมาย (ผลผลิตของโครงการ)	งบประมาณและที่ผ่านมา					ตัวชี้วัด KPI	ผลที่คาดว่าจะได้รับ	หน่วยงาน ที่รับผิดชอบ
				๒๕๖๑ (บาท)	๒๕๖๒ (บาท)	๒๕๖๓ (บาท)	๒๕๖๔ (บาท)	๒๕๖๕ (บาท)			
๓๒	ก่อสร้างรางระบายน้ำจากบ้านนายน้อย สีม่วงงาม - ศูนย์สาธิต บ้านปรางค์ หมู่ที่ ๑๑	เพื่อระบายน้ำภายในชุมชน	รางระบายน้ำรูปตัววี ขนาดปากกว้าง๐.๕๐ ม. ลึกเฉลี่ย๐.๒๕-๐.๓๐ ม. ยาว๑๐๐ ม.ตามแบบ อบต.หินดาด					๑๐๐,๐๐๐	รางระบายน้ำปากกว้าง๐.๕๐ ม.ลึกเฉลี่ย ๐.๒๕-๐.๓๐ ม.ยาว๑๐๐ ม.	ชุมชนสามารถระบายน้ำได้อย่างมีประสิทธิภาพ	กองช่าง
๓๓	ปรับปรุงรางระบายน้ำภายในหมู่บ้าน บ้านปรางค์ หมู่ที่ ๑๑	เพื่อระบายน้ำ	ติดตั้งฝาปิดรางระบายน้ำ ยาว ๓๘๕ ม. ตามแบบ อบต.หินดาด				๒๐๐,๐๐๐		ฝาปิดรางระบายน้ำ ตามแบบอบต.หินดาด	ชุมชนระบายน้ำอย่างมีประสิทธิภาพ	กองช่าง
๓๔	ก่อสร้างรางระบายน้ำจากถนนทางหลวงหมายเลข ๒๒๖-ศูนย์สาธิต หมู่บ้าน หมู่ที่ ๑๒	เพื่อระบายน้ำภายในชุมชน	ก่อสร้างรางระบายน้ำรูปตัวยูขนาดปากกว้าง๐.๕๐ ม.ลึกเฉลี่ย ๐.๒๕-๐.๓๐ ม.ยาว๖๐ ม.ตามแบบ อบต.หินดาด			๗๐,๐๐๐			รางระบายน้ำปากกว้าง๐.๕๐ ม.ลึกเฉลี่ย ๐.๒๕-๐.๓๐ ม.ยาว๖๐ ม.	ชุมชนระบายน้ำอย่างมีประสิทธิภาพ	กองช่าง
๓๕	ก่อสร้างรางระบายน้ำจากถนนทางหลวงหมายเลข ๒๒๖-ศูนย์สาธิต หมู่บ้าน หมู่ที่ ๑๒	เพื่อระบายน้ำภายในชุมชน	ก่อสร้างรางระบายน้ำรูปตัวยูขนาดปากกว้าง๐.๕๐ ม.ลึกเฉลี่ย ๐.๒๕-๐.๓๐ ม.ยาว๖๐ ม.ตามแบบ อบต.หินดาด					๖๐,๐๐๐	รางระบายน้ำปากกว้าง๐.๕๐ ม.ลึกเฉลี่ย ๐.๒๕-๐.๓๐ ม.ยาว๖๐ ม.	ชุมชนระบายน้ำอย่างมีประสิทธิภาพ	กองช่าง

ที่	โครงการ	วัตถุประสงค์	เป้าหมาย (ผลผลิตของโครงการ)	งบประมาณและที่ผ่านมา					ตัวชี้วัด KPI	ผลที่คาดว่าจะได้รับ	หน่วยงาน ที่รับผิดชอบ
				๒๕๖๑ (บาท)	๒๕๖๒ (บาท)	๒๕๖๓ (บาท)	๒๕๖๔ (บาท)	๒๕๖๕ (บาท)			
๓๖	ปรับปรุงระบบ ประปาหมู่บ้าน บ้าน หนองม่วง หมู่ที่ ๑๒	เพื่อให้ได้ ประปาที่มี มาตรฐาน	ปรับปรุงระบบประปา ตามแบบ อบต.หินดาด			๑๐๐,๐๐๐			ระบบประปา ตามแบบ อบต.หินดาด	ประชาชนมี น้ำอุปโภค	กองช่าง
๓๗	ก่อสร้างรางระบาย น้ำจากศาลา ประชาคม-สระ หนองสิม(ฝั่งซ้าย) หมู่ที่ ๑๓	เพื่อระบายน้ำ ภายในชุมชน	วางระบายน้ำรูปตัววี ขนาดปากกว้าง๐.๕๐ม. ลึกเฉลี่ย ๐.๓๐-๐.๔๐ ม. ยาว ๑๐๐ ม.ตามแบบ อบต.หินดาด			๑๐๐,๐๐๐			วางระบายน้ำ ปากกว้าง ๐.๕๐ม. ลึก เฉลี่ย ๐.๓๐-๐.๔๐ ม.ยาว ๑๐๐ ม.	ชุมชนระบาย น้ำอย่างมี ประสิทธิภาพ	กองช่าง
๓๘	ปรับปรุงระบบ ประปาบ้านหัวฝาย หมู่ที่ ๑๓	เพื่อประหยัด พลังงานไฟฟ้าใน การบริหาร จัดการน้ำประปา	ปรับปรุงตามรูปแบบที่ อบต.กำหนด			๓๐๐,๐๐๐			ปรับปรุง ระบบประปา จำนวน ๑ แห่ง	ชุมชนมี น้ำประปาใช้ อย่างพอเพียง	กองช่าง
๓๙	ก่อสร้างรางระบาย น้ำสายกลางหมู่บ้าน - สระหนองม่วง หมู่ ที่ ๑๔	เพื่อระบายน้ำ ภายในชุมชน	วางระบายน้ำรูปตัวยู ขนาดปากกว้าง๐.๕๐ ม. ลึกเฉลี่ย๐.๒๕-๐.๓๐ ม. ยาว๒๐๐ ม.ตามแบบ อบต.หินดาด				๒๐๐,๐๐๐		วางระบายน้ำ ปากกว้าง๐.๕๐ ม.ลึกเฉลี่ย ๐.๒๕-๐.๓๐ ม.ยาว ๒๐๐ ม.	ชุมชนระบาย น้ำอย่างมี ประสิทธิภาพ	กองช่าง

ที่	โครงการ	วัตถุประสงค์	เป้าหมาย (ผลผลิตของโครงการ)	งบประมาณและที่ผ่านมา					ตัวชี้วัด KPI	ผลที่คาดว่าจะได้รับ	หน่วยงาน ที่รับผิดชอบ
				๒๕๖๑ (บาท)	๒๕๖๒ (บาท)	๒๕๖๓ (บาท)	๒๕๖๔ (บาท)	๒๕๖๕ (บาท)			
๔๐	ก่อสร้างรางระบายน้ำจากนางคำ-ทางเข้าหมู่บ้าน หมู่ที่ ๑๔	เพื่อระบายน้ำภายในชุมชน	รางระบายน้ำรูปตัววี ขนาดปากกว้าง๐.๕๐ม. ลีกละเอียด๐.๓๐-๐.๔๐ ม. ยาว๑๐๐ ม. ตามแบบ อบต.หินดาด			๑๐๐,๐๐๐			รางระบายน้ำ ขนาดปากกว้าง ๐.๕๐ม. ลีกละเอียด ๐.๓๐-๐.๔๐ ม.ยาว๑๐๐ ม.	ชุมชนระบายน้ำอย่างมีประสิทธิภาพ	กองช่าง
๔๑	ก่อสร้างรางระบายน้ำสายกลาง หมู่บ้าน-บ้านหัวสะพาน หมู่ที่ ๑๔	เพื่อระบายน้ำภายในชุมชน	รางระบายน้ำรูปตัววี ขนาดปากกว้าง๐.๕๐ม. ลีกละเอียด ๐.๓๐-๐.๔๐ ม. ยาว ๑๐๐ ม.ตามแบบ อบต.หินดาด					๑๐๐,๐๐๐	รางระบายน้ำ ปากกว้าง ๐.๕๐ม. ลีกละเอียด ๐.๓๐-๐.๔๐ ม.ยาว ๑๐๐ ม.	ชุมชนระบายน้ำอย่างมีประสิทธิภาพ	กองช่าง
๔๒	ก่อสร้างรางระบายน้ำสายกลางหมู่บ้าน - สระหนองม่วง หมู่ที่ ๑๔	เพื่อระบายน้ำภายในชุมชน	รางระบายน้ำรูปตัวยู ขนาดปากกว้าง๐.๕๐ ม. ลีกละเอียด๐.๒๕-๐.๓๐ ม. ยาว๒๐๐ ม.ตามแบบ อบต.หินดาด				๒๐๐,๐๐๐		รางระบายน้ำ ปากกว้าง๐.๕๐ ม.ลีกละเอียด ๐.๒๕-๐.๓๐ ม.ยาว ๒๐๐ ม.	ชุมชนระบายน้ำอย่างมีประสิทธิภาพ	กองช่าง

ที่	โครงการ	วัตถุประสงค์	เป้าหมาย (ผลผลิตของโครงการ)	งบประมาณและที่ผ่านมา					ตัวชี้วัด KPI	ผลที่คาดว่าจะได้รับ	หน่วยงาน ที่รับผิดชอบ
				๒๕๖๑ (บาท)	๒๕๖๒ (บาท)	๒๕๖๓ (บาท)	๒๕๖๔ (บาท)	๒๕๖๕ (บาท)			
๔๓	ก่อสร้างรางระบายน้ำจากนางคำ - ทางเข้าหมู่บ้าน หมู่ที่ ๑๔	เพื่อระบายน้ำภายในชุมชน	รางระบายน้ำรูปตัววี ขนาดปากกว้าง๐.๕๐ม. ลึกเฉลี่ย๐.๓๐-๐.๔๐ ม. ยาว๑๐๐ ม. ตามแบบ อบต.หินดาด			๑๐๐,๐๐๐			รางระบายน้ำ ขนาดปากกว้าง ๐.๕๐ม. ลึกเฉลี่ย ๐.๓๐-๐.๔๐ ม.ยาว๑๐๐ ม.	ชุมชนระบายน้ำอย่างมีประสิทธิภาพ	กองช่าง
๔๔	ก่อสร้างรางระบายน้ำจากสี่แยกบ้านนายสุข - ทิศเหนือบ้านสะพานทอง หมู่ที่ ๑๔	เพื่อระบายน้ำภายในชุมชน	รางระบายน้ำ ขนาดกว้าง๐.๕๐ ม.ลึกเฉลี่ย ๐.๒๕-๐.๓๐ ม. ขนาดยาว ๒๐๐ ม. ตามแบบ อบต.หินดาด			๑๙๐,๐๐๐			รางระบายน้ำ กว้าง๐.๕๐ ม. ลึกเฉลี่ย ๐.๒๕-๐.๓๐ ม. ยาว ๒๐๐ ม.	ชุมชนระบายน้ำอย่างมีประสิทธิภาพ	กองช่าง
๔๕	ก่อสร้างรางระบายน้ำจากบ้านนายสังัด - ประปาหมู่บ้าน บ้านสะพานทอง หมู่ที่ ๑๔	เพื่อระบายน้ำภายในชุมชน	รางระบายน้ำ ขนาดกว้าง ๐.๕๐ ม.ลึกเฉลี่ย ๐.๒๕-๐.๓๐ ม. ขนาดยาว ๒๐๐ ม. ตามแบบ อบต.หินดาด			๑๙๐,๐๐๐			รางระบายน้ำ กว้าง ๐.๕๐ ม. ลึกเฉลี่ย ๐.๒๕-๐.๓๐ ม. ยาว ๒๐๐ ม.	ชุมชนระบายน้ำอย่างมีประสิทธิภาพ	กองช่าง

ที่	โครงการ	วัตถุประสงค์	เป้าหมาย (ผลผลิตของโครงการ)	งบประมาณและที่ผ่านมา					ตัวชี้วัด KPI	ผลที่คาดว่าจะได้รับ	หน่วยงาน ที่รับผิดชอบ
				๒๕๖๑ (บาท)	๒๕๖๒ (บาท)	๒๕๖๓ (บาท)	๒๕๖๔ (บาท)	๒๕๖๕ (บาท)			
๔๖	ก่อสร้างรางระบายน้ำจากบ้านนางพุดประกอบกุล - นางโอด พิศพล บ้านสะพานทอง หมู่ที่ ๑๔	เพื่อระบายน้ำภายในชุมชน	รางระบายน้ำ ขนาดกว้าง ๐.๕๐ ม. ลึกเฉลี่ย ๐.๒๕-๐.๓๐ ม. ขนาดยาว ๑๕๐ ม. ตามแบบอบต. หินดาด			๑๔๒,๕๐๐			รางระบายน้ำ กว้าง ๐.๕๐ ม. ลึกเฉลี่ย ๐.๒๕-๐.๓๐ ม. ยาว ๑๕๐ ม.	ชุมชนระบายน้ำอย่างมีประสิทธิภาพ	กองช่าง
๔๗	ก่อสร้างรางระบายน้ำสายกลางหมู่บ้านบ้านโคกสะทอน หมู่ที่ ๑๕	เพื่อระบายน้ำภายในชุมชน	รางระบายน้ำ ขนาดกว้าง ๐.๕๐ ม. ลึกเฉลี่ย ๐.๒๕-๐.๓๐ ม. ขนาดยาว ๙๐๐ ม. ตามแบบอบต. หินดาด				๘๕๐,๐๐๐		รางระบายน้ำ กว้าง ๐.๕๐ ม. ลึกเฉลี่ย ๐.๒๕-๐.๓๐ ม. ยาว ๙๐๐ ม.	ชุมชนระบายน้ำอย่างมีประสิทธิภาพ	กองช่าง
๔๘	ปรับปรุงระบบประปาประจำหมู่บ้าน หมู่ ๑๕	เพื่อให้ชุมชนมีประปาใช้อย่างพอเพียง	งานปรับปรุงระบบไฟฟ้า ฯลฯ					๕๐,๐๐๐	ปรับปรุงระบบไฟฟ้า	ชุมชนมีน้ำใช้ในการอุปโภค	กองช่าง
รวม				-	-	๔,๕๗๒,๕๐๐	๓,๘๔๗,๕๐๐	๑,๐๖๐,๐๐๐			

๒.บัญชีโครงการพัฒนาท้องถิ่น

รายละเอียดโครงการพัฒนา
แผนพัฒนาท้องถิ่น (พ.ศ. ๒๕๖๑ - ๒๕๖๕)

สำหรับองค์กรปกครองส่วนท้องถิ่น

องค์การบริหารส่วนตำบลหินดาด

ก.ยุทธศาสตร์จังหวัดที่ ๒. พัฒนาระบบโลจิสติกส์และการค้าเพื่อเป็นศูนย์กลางความเจริญของภาคอีสานและรองรับประชาคม เศรษฐกิจอาเซียน

ข.ยุทธศาสตร์การพัฒนาขององค์กรปกครองส่วนท้องถิ่นในเขตจังหวัด ยุทธศาสตร์ด้านการพัฒนาโครงสร้างพื้นฐาน

๑.ยุทธศาสตร์ การพัฒนาการบริหารจัดการที่ดีด้านสาธารณูปโภค สาธารณูปการต่างๆ

๑.๒ แผนงานเคหะและชุมชน (ต่อ)

ที่	โครงการ	วัตถุประสงค์	เป้าหมาย (ผลผลิตของโครงการ)	งบประมาณและที่ผ่านมา					ตัวชี้วัด KPI	ผลที่คาดว่าจะ ได้รับ	หน่วยงาน ที่รับผิดชอบ
				๒๕๖๑ (บาท)	๒๕๖๒ (บาท)	๒๕๖๓ (บาท)	๒๕๖๔ (บาท)	๒๕๖๕ (บาท)			
๑	ติดตั้งโคมไฟ สาธารณะ ร.ร.หิน ดาดวิทยา-บ้านหิน ดาด หมู่ที่๑	เพื่อให้ชุมชนมีแสง สว่างในเวลากลางคืน	ติดตั้งโคมไฟสาธารณะ (คุ่มโนนสมบูรณ์) จำนวน ๕ จุด					๕๐,๐๐๐	มีโคมไฟ สาธารณะจำนวน ๕จุด	หมู่บ้านมีไฟฟ้า ใช้อย่างทั่วถึง	กองช่าง
๒	ขยายเขตไฟฟ้าหมู่ ที่๑	เพื่อให้ชุมชนมีไฟฟ้าใช้ อย่างทั่วถึง	ขยายเขตไฟฟ้าสายบ้าน นายสมจิต ขุนพินิจ ความยาวรวม ๑๐๐ เมตร			๕๐,๐๐๐			ขยายเขตไฟฟ้า ยาว ๑๐๐ เมตร	หมู่บ้านมีไฟฟ้า ใช้อย่างทั่วถึง	กองช่าง

ที่	โครงการ	วัตถุประสงค์	เป้าหมาย (ผลผลิตของโครงการ)	งบประมาณและที่ผ่านมา					ตัวชี้วัด KPI	ผลที่คาดว่าจะ ได้รับ	หน่วยงาน ที่รับผิดชอบ
				๒๕๖๑ (บาท)	๒๕๖๒ (บาท)	๒๕๖๓ (บาท)	๒๕๖๔ (บาท)	๒๕๖๕ (บาท)			
๓	ขยายเขตไฟฟ้า บ้านหินตาด หมู่ที่ ๑	เพื่อให้ชุมชนมีแสง สว่างในเวลากลางคืน	ขยายเขตไฟฟ้าสายบ้าน นางเข็มเพชร พันนา เหนือ - บ้านนายกีรติ รัตนเนตร			๒๐,๐๐๐			ขยายเขตไฟฟ้า สายบ้านนางเข็ม เพชร พันนาเหนือ - บ้านนายกีรติ รัตนเนตร	หมู่บ้านมีไฟฟ้า ใช้อย่างทั่วถึง	กองช่าง
๔	ขยายเขตไฟฟ้า บ้านตะคร้อเหนือ หมู่ที่ ๒	เพื่อให้ชุมชนมีไฟฟ้าใช้ อย่างทั่วถึง	ขยายเขตไฟฟ้าสายบ้าน นางหนูแดง สุทธิ ความ ยาวรวม ๑๐๐ ม.					๓๐,๐๐๐	ขยายเขตไฟฟ้า ยาว ๑๐๐ ม.	หมู่บ้านมีไฟฟ้า ใช้อย่างทั่วถึง	กองช่าง
๕	ขยายเขตไฟฟ้า บ้านตะคร้อเหนือ หมู่ที่ ๒	เพื่อให้ชุมชนมีไฟฟ้าใช้ อย่างทั่วถึง	ขยายเขตไฟฟ้าสายบ้าน นายนิวัฒน์ ศรีสุขพะ เนาวิ ความยาวรวม ๑๐๐ ม.					๓๐,๐๐๐	ขยายเขตไฟฟ้า ยาว ๑๐๐ ม.	หมู่บ้านมีไฟฟ้า ใช้อย่างทั่วถึง	กองช่าง
๖	ขยายเขตไฟฟ้า บ้านหนองพลอง หมู่ที่ ๓	เพื่อให้ชุมชนมีไฟฟ้าใช้ อย่างทั่วถึง	ขยายเขตไฟฟ้าปักเสา พาดสายจากบ้านนาย อภิชาติ-วัดนันทวัน ยาว ๒๐๐ เมตร			๕๐,๐๐๐			ขยายเขตไฟฟ้า ยาว ๒๐๐ เมตร	หมู่บ้านมีไฟฟ้า ใช้อย่างทั่วถึง	กองช่าง
๗	ขยายเขตไฟฟ้า บ้านหนองพลอง หมู่ที่ ๓	เพื่อให้ชุมชนมีไฟฟ้าใช้ อย่างทั่วถึง	ขยายเขตไฟฟ้าจากบ้าน นายรัฐกรณ์-บ้านนาย บุญศรี โพธิ์บุตรติ ยาว ๑๐๐ เมตร				๕๐,๐๐๐		ขยายเขตไฟฟ้า ยาว ๑๐๐ เมตร	หมู่บ้านมีไฟฟ้า ใช้อย่างทั่วถึง	กองช่าง

ที่	โครงการ	วัตถุประสงค์	เป้าหมาย (ผลผลิตของโครงการ)	งบประมาณและที่ผ่านมา					ตัวชี้วัด KPI	ผลที่คาดว่าจะ ได้รับ	หน่วยงาน ที่รับผิดชอบ
				๒๕๖๑ (บาท)	๒๕๖๒ (บาท)	๒๕๖๓ (บาท)	๒๕๖๔ (บาท)	๒๕๖๕ (บาท)			
๘	ติดตั้งโคมโไฟ สาธารณะ บ้าน หนองพลอง หมู่ที่ ๓	เพื่อให้ชุมชนมีแสง สว่างในเวลากลางคืน	ติดตั้งโคมโไฟสาธารณะ จากบ้านนายทัศนัย พัน เหนือ - บ้านนางสี กาศ ไรสง			๒๐,๐๐๐			ติดตั้งโคมโไฟ สาธารณะ จาก บ้านนายทัศนัย พันเหนือ - บ้าน นางสี กาศไรสง	หมู่บ้านมีไฟฟ้า ใช้อย่างทั่วถึง	กองช่าง
๙	ขยายเขตไฟฟ้า บ้านหนองพลอง หมู่ที่ ๓	เพื่อให้ชุมชนมีไฟฟ้าใช้ อย่างทั่วถึง	ขยายเขตไฟฟ้าสายบ้าน นายทองใบ - บ้านนาย มา ดาวไรสง				๕๐,๐๐๐		ขยายเขตไฟฟ้า สายบ้านนายทอง ใบ - บ้านนายมา ดาวไรสง	หมู่บ้านมีไฟฟ้า ใช้อย่างทั่วถึง	กองช่าง
๑๐	ขยายเขตไฟฟ้าหมู่ ที่ ๔	เพื่อให้ชุมชนมีไฟฟ้าใช้ อย่างทั่วถึง	ขยายเขตไฟฟ้าปักเสา พาดสายจากบ้านนาง สมพร เอนชัย-บ้านนาย वलันต์ เจตมาศ ความยาว ๑๐๐ เมตร			๕๐,๐๐๐			ขยายเขตไฟฟ้า ยาว ๑๐๐ เมตร	ชุมชนมีไฟฟ้าใช้ อย่างทั่วถึง	กองช่าง
๑๑	ขยายเขตไฟฟ้าหมู่ ที่ ๔	เพื่อให้ชุมชนมีไฟฟ้าใช้ อย่างทั่วถึง	ขยายเขตไฟฟ้าจากบ้าน นายวรพงษ์ วงศ์คง-บ้าน นางทองสา หอมไรสง ยาว ๑๐๐ เมตร				๕๐,๐๐๐		ขยายเขตไฟฟ้า ยาว ๑๐๐ เมตร	หมู่บ้านมีไฟฟ้า ใช้อย่างทั่วถึง	กองช่าง
๑๒	ติดตั้งโคมโไฟ สาธารณะ หมู่ที่ ๕	เพื่อให้ชุมชนมีแสง สว่างในเวลากลางคืน	ติดตั้งโคมโไฟสาธารณะ สายบ้านนายบุญถิ่น ยาว ๑,๐๐๐ เมตร					๕๐,๐๐๐	ติดตั้งโคมโไฟสาย บ้านนางสำรวย ยาว ๕๐๐ เมตร	หมู่บ้านมีไฟฟ้า ใช้อย่างทั่วถึง	กองช่าง

ที่	โครงการ	วัตถุประสงค์	เป้าหมาย (ผลผลิตของโครงการ)	งบประมาณและที่ผ่านมา					ตัวชี้วัด KPI	ผลที่คาดว่าจะ ได้รับ	หน่วยงาน ที่รับผิดชอบ
				๒๕๖๑ (บาท)	๒๕๖๒ (บาท)	๒๕๖๓ (บาท)	๒๕๖๔ (บาท)	๒๕๖๕ (บาท)			
๑๓	ติดตั้งโคมโไฟ สาธารณะ หมู่ที่ ๕	เพื่อให้ชุมชนมีแสง สว่างในเวลากลางคืน	ติดตั้งโคมโไฟสาธารณะ สายบ้านนายบุญเหลียม พื้งจัด ยาว ๒,๐๐๐ เมตร			๑๐๐,๐๐๐			ติดตั้งโคมโไฟสาย บ้านนายบุญ เหลียม พื้งจัด ยาว ๒,๐๐๐ เมตร	หมู่บ้านมีไฟฟ้า ใช้อย่างทั่วถึง	กองช่าง
๑๔	ติดตั้งโคมโไฟ สาธารณะ หมู่ที่ ๕	เพื่อให้ชุมชนมีแสง สว่างในเวลากลางคืน	ติดตั้งโคมโไฟสาธารณะ สายบ้านนางสำรวยยาว ๕๐๐ เมตร				๕๐,๐๐๐		ติดตั้งโคมโไฟสาย บ้านนางสำรวย ยาว ๕๐๐ เมตร	หมู่บ้านมีไฟฟ้า ใช้อย่างทั่วถึง	กองช่าง
๑๕	ขยายเขตไฟฟ้า บ้านหัวสะพาน หมู่ ที่ ๕	เพื่อให้ชุมชนมีไฟฟ้าใช้ อย่างทั่วถึง	ขยายเขตไฟฟ้าสาย หมู่บ้าน - ห้วยลำฉมวก			๕๐,๐๐๐			ขยายเขตไฟฟ้า สายหมู่บ้าน - ห้วยลำฉมวก	หมู่บ้านมีไฟฟ้า ใช้อย่างทั่วถึง	กองช่าง
๑๖	ติดตั้งโคมโไฟฟ้าสาร ธารณะ บ้านหัว สะพาน หมู่ที่ ๕	เพื่อให้ชุมชนมีไฟฟ้าใช้ อย่างทั่วถึง	ติดตั้งโคมโไฟสาธารณะ สายบ้านนายไพบุลย์ ไป เจอะ				๕๐,๐๐๐		ขยายเขตไฟฟ้า สายบ้านนาย ประจวบ - บ้าน นายบุญถึน	หมู่บ้านมีไฟฟ้า ใช้อย่างทั่วถึง	กองช่าง
๑๗	ขยายเขตไฟฟ้า บ้านหัวสะพาน หมู่ ที่ ๕	เพื่อให้ชุมชนมีไฟฟ้าใช้ อย่างทั่วถึง	ขยายเขตไฟฟ้าพร้อม ติดตั้งโคมโไฟฟ้า สาธารณะ สายบ้านนาง ราตรี พรหนองแสน - ลานกีฬา				๕๐,๐๐๐		ขยายเขตไฟฟ้า พร้อมติดตั้งโคม โไฟฟ้าสาธารณะ สายบ้านนางราตรี พรหนองแสน - ลานกีฬา	หมู่บ้านมีไฟฟ้า ใช้อย่างทั่วถึง	กองช่าง

ที่	โครงการ	วัตถุประสงค์	เป้าหมาย (ผลผลิตของโครงการ)	งบประมาณและที่ผ่านมา					ตัวชี้วัด KPI	ผลที่คาดว่าจะ ได้รับ	หน่วยงาน ที่รับผิดชอบ
				๒๕๖๑ (บาท)	๒๕๖๒ (บาท)	๒๕๖๓ (บาท)	๒๕๖๔ (บาท)	๒๕๖๕ (บาท)			
๑๘	ขยายเขตไฟฟ้าเพื่อ การเกษตร บ้านหัว สะพาน หมู่ที่ ๕	เพื่อให้ชุมชนมีไฟฟ้าใช้ อย่างทั่วถึง	ขยายเขตไฟฟ้าสาย หนองขาม - ห้วยแกลง				๕๐,๐๐๐		ขยายเขตไฟฟ้า สายหนองขาม - ห้วยแกลง	หมู่บ้านมีไฟฟ้าใช้ ในการเกษตร	กองช่าง
๑๙	ติดตั้งโคมไฟฟ้า สาธารณะหมู่ที่๖	เพื่อให้ชุมชนมีแสง สว่างในเวลากลางคืน	ติดตั้งไฟฟ้าสาธารณะ สายม.๖ - ม.๑๒			๑๐๐,๐๐๐			ติดตั้งไฟฟ้า สาธารณะ ๑ แห่ง	ชุมชนมีแสง สว่างอย่างทั่วถึง	กองช่าง
๒๐	ขยายเขตไฟฟ้าหมู่ ที่๖	เพื่อให้ชุมชนมีไฟฟ้าใช้ อย่างทั่วถึง	ขยายเขตไฟฟ้าปักเสา พาดสายจาก หมู่๖ - หมู่๕				๕๐,๐๐๐		ขยายเขตไฟฟ้า ยาว ๑๐๐ เมตร	ชุมชนมีไฟฟ้าใช้ อย่างทั่วถึง	กองช่าง
๒๑	ขยายเขตไฟฟ้าหมู่ ที่๖	เพื่อให้ชุมชนมีไฟฟ้าใช้ อย่างทั่วถึง	ขยายเขตไฟฟ้าปักเสา จากบ้านนายลือชัย - สระน้ำสาธารณะ ๑๐๐ ม.					๕๐,๐๐๐	ขยายเขตไฟฟ้า ยาว ๑๐๐ เมตร	ชุมชนมีไฟฟ้าใช้ อย่างทั่วถึง	กองช่าง
๒๒	ติดตั้งระบบไฟส่อง สว่างสนามกีฬา หมู่๗	เพื่อให้เยาวชนมีแสง สว่างในการเล่นกีฬา ช่วงกลางคืน	ติดตั้งระบบไฟฟ้า จำนวน ๔ จุด					๑๐,๐๐๐	ติดตั้งระบบไฟฟ้า จำนวน ๔ จุด	สนามกีฬามี ระบบไฟส่อง สว่าง	กองช่าง
๒๓	ติดตั้งโคมไฟฟ้า สาธารณะ บ้านห้วย ยาง หมู่ที่ ๗	เพื่อให้ชุมชนมีแสง สว่างในเวลากลางคืน	ติดตั้งโคมไฟฟ้า สาธารณะจากหมู่บ้าน - วัดห้วยยาง					๕๐,๐๐๐	ติดตั้งโคมไฟฟ้า สาธารณะ ๑ แห่ง	ชุมชนมีแสง สว่างอย่างทั่วถึง	กองช่าง
๒๔	ขยายเขตไฟฟ้าเพื่อ การเกษตร บ้าน ห้วยยาง หมู่ที่ ๗	เพื่อให้ชุมชนมีไฟฟ้าใช้ อย่างทั่วถึง	ขยายเขตไฟฟ้าสายบ้าน ห้วยยาง - หินดาด				๕๐,๐๐๐		ขยายเขตไฟฟ้า สายบ้านห้วยยาง - หินดาด	หมู่บ้านมีไฟฟ้าใช้ ในการเกษตร	กองช่าง

ที่	โครงการ	วัตถุประสงค์	เป้าหมาย (ผลผลิตของโครงการ)	งบประมาณและที่ผ่านมา					ตัวชี้วัด KPI	ผลที่คาดว่าจะ ได้รับ	หน่วยงาน ที่รับผิดชอบ
				๒๕๖๑ (บาท)	๒๕๖๒ (บาท)	๒๕๖๓ (บาท)	๒๕๖๔ (บาท)	๒๕๖๕ (บาท)			
๒๕	ขยายเขตไฟฟ้าเพื่อ บ้านห้วยยาง หมู่ที่ ๗	เพื่อให้ชุมชนมีไฟฟ้าใช้ อย่างทั่วถึง	ขยายเขตไฟฟ้าสายบ้าน นายวัน มีของ - บ้าน นางสุรางคณางค์ จ้อย ทองกลาง				๕๐,๐๐๐		ขยายเขตไฟฟ้า สายบ้านนายวัน มี ของ - บ้านนางสุ รางคณางค์ จ้อย ทองกลาง	หมู่บ้านมีไฟฟ้าใช้ ในการเกษตร	กองช่าง
๒๖	ขยายเขตไฟฟ้าจาก บ้านนายโล - ถนน รอบหมู่บ้าน หมู่ที่ ๘	เพื่อให้ประชาชนมี ไฟฟ้าใช้ทุกครัวเรือน	อุดหนุนการไฟฟ้าส่วน ภูมิภาคอำเภอจักราช ยาว ๑๐๐ เมตร			๓๐,๐๐๐			ขยายเขตไฟฟ้า ยาว ๑๐๐ เมตร	หมู่บ้านมีไฟฟ้า ส่องสว่างอย่าง ทั่วถึง	กองช่าง
๒๗	ขยายเขตไฟฟ้าจาก บ้านเมืองเพชร -เขต เทศบาล บ้านเมือง เพชร หมู่ที่ ๘	เพื่อให้ประชาชนมี ไฟฟ้าใช้ทุกครัวเรือน	อุดหนุนการไฟฟ้าส่วน ภูมิภาคเพื่อขยายเขต ไฟฟ้า ยาว ๑๐๐ เมตร				๓๐,๐๐๐		ขยายเขตไฟฟ้า ยาว ๑๐๐ เมตร	หมู่บ้านมีไฟฟ้า ใช้อย่างทั่วถึง	กองช่าง

ที่	โครงการ	วัตถุประสงค์	เป้าหมาย (ผลผลิตของโครงการ)	งบประมาณและที่ผ่านมา					ตัวชี้วัด KPI	ผลที่คาดว่าจะ ได้รับ	หน่วยงาน ที่รับผิดชอบ
				๒๕๖๑ (บาท)	๒๕๖๒ (บาท)	๒๕๖๓ (บาท)	๒๕๖๔ (บาท)	๒๕๖๕ (บาท)			
๒๘	ติดตั้งโคมไฟ สาธารณะ บ้าน ตะคร้อใต้ หมู่ที่ ๙	เพื่อให้ชุมชนมีแสง สว่างในเวลากลางคืน	ติดตั้งโคมไฟสาธารณะ จำนวน ๗ จุด ๑.หน้า บ้านผอ.สมเกียรติ ๒. หน้าบ้านนายสุชาติ ๓. จุดโรงสีข้าวนายสมบัติ ๔.หน้าฟาร์มหมูนายทวี ๕.หน้าบ้านนางฉ่ำ ปัต ยะสา ๖.บริเวณ น้ำประปา ๗.หน้าบ้าน นางสมเพียร				๓๐,๐๐๐		ติดตั้งโคมไฟ จำนวน ๗ จุด	ชุมชนมีแสง สว่างอย่างทั่วถึง	กองช่าง
๒๙	ติดตั้งโคมไฟ สาธารณะ บ้าน ตะคร้อใต้ หมู่ที่ ๙	เพื่อให้ชุมชนมีแสง สว่างในเวลากลางคืน	ติดตั้งโคมไฟสาธารณะ สายฉางข้าวนายบุญส่ง ทิพท์โฮสถ				๒๐,๐๐๐		ติดตั้งโคมไฟ สาธารณะสายฉาง ข้าวนายบุญส่ง ทิพท์โฮสถ	หมู่บ้านมีไฟฟ้า ใช้อย่างทั่วถึง	กองช่าง
๓๐	ขยายเขตไฟฟ้าแรง ต่ำพร้อมโคมไฟ สาธารณะซอยบ้าน นางทองย้อย บ้าน ปรารค์ หมู่ที่ ๑๑	เพื่อประชาชนได้ไฟฟ้า ใช้อย่างทั่วถึง	อุดหนุนการไฟฟ้าส่วน ภูมิภาคเพื่อขยายเขต ไฟฟ้า ความยาว ๑๒๐ เมตร			๒๐,๐๐๐			ขยายเขตไฟฟ้า ยาว ๑๒๐ เมตร	หมู่บ้านมีไฟฟ้า ใช้อย่างทั่วถึง	กองช่าง

ที่	โครงการ	วัตถุประสงค์	เป้าหมาย (ผลผลิตของโครงการ)	งบประมาณและที่ผ่านมา					ตัวชี้วัด KPI	ผลที่คาดว่าจะ ได้รับ	หน่วยงาน ที่รับผิดชอบ
				๒๕๖๑ (บาท)	๒๕๖๒ (บาท)	๒๕๖๓ (บาท)	๒๕๖๔ (บาท)	๒๕๖๕ (บาท)			
๓๑	ขยายเขตไฟฟ้าแรงต่ำพร้อมโคมไพสาธารณจากห้าแยก-เจดีย์สถานพระอาจารย์สุวรรณ บ้านปรังค์ หมู่ที่ ๑๑	เพื่อประชาชนได้ไฟฟ้าใช้อย่างทั่วถึง	อุดหนุนการไฟฟ้าส่วนภูมิภาคเพื่อขยายเขตไฟฟ้า ความยาว ๑๐๐ เมตร			๕๐,๐๐๐			ขยายเขตไฟฟ้าพร้อมโคมไพจากห้าแยก-เจดีย์ ยาว ๑๐๐ เมตร	หมู่บ้านมีไฟฟ้าใช้อย่างทั่วถึง	กองช่าง
๓๒	ขยายเขตไฟฟ้าสายบ้านนายบุตรดี - บ้านพ่อพรหมา หมู่ที่ ๑๑	เพื่อประชาชนได้ไฟฟ้าใช้อย่างทั่วถึง	อุดหนุนการไฟฟ้าส่วนภูมิภาคเพื่อขยายเขตไฟฟ้า ความยาว ๑๐๐ เมตร				๓๐,๐๐๐		ขยายเขตไฟฟ้า ยาว ๑๐๐ เมตร	หมู่บ้านมีไฟฟ้าใช้อย่างทั่วถึง	กองช่าง
๓๓	ขยายเขตไฟฟ้าบ้านปรังค์ หมู่ที่ ๑๑	เพื่อให้ชุมชนมีไฟฟ้าใช้อย่างทั่วถึง	ขยายเขตไฟฟ้าสายห้าแยกวัดนันทวัน - เจดีย์				๕๐,๐๐๐		ขยายเขตไฟฟ้าสายห้าแยกวัดนันทวัน - เจดีย์	หมู่บ้านมีไฟฟ้าใช้อย่างทั่วถึง	กองช่าง
๓๔	ขยายเขตไฟฟ้าบ้านปรังค์ หมู่ที่ ๑๑	เพื่อให้ชุมชนมีไฟฟ้าใช้อย่างทั่วถึง	ขยายเขตไฟฟ้าสายบ้านนายสมศรี				๕๐,๐๐๐		ขยายเขตไฟฟ้าสายบ้านนายสมศรี	หมู่บ้านมีไฟฟ้าใช้อย่างทั่วถึง	กองช่าง
๓๕	ติดตั้งโคมไพสาธารณะ บ้านปรังค์ หมู่ที่ ๑๑	เพื่อให้ชุมชนมีแสงสว่างในเวลาากลางคืน	ติดตั้งโคมไพสาธารณะสายประปา				๕๐,๐๐๐		ติดตั้งโคมไพสาธารณะสายประปา	หมู่บ้านมีไฟฟ้าใช้อย่างทั่วถึง	กองช่าง

ที่	โครงการ	วัตถุประสงค์	เป้าหมาย (ผลผลิตของโครงการ)	งบประมาณและที่ผ่านมา					ตัวชี้วัด KPI	ผลที่คาดว่าจะ ได้รับ	หน่วยงาน ที่รับผิดชอบ
				๒๕๖๑ (บาท)	๒๕๖๒ (บาท)	๒๕๖๓ (บาท)	๒๕๖๔ (บาท)	๒๕๖๕ (บาท)			
๓๖	ติดตั้งโคมไฟ สาธารณะบริเวณ ทางเข้าหมู่บ้านหมู่ ที่ ๑๒	เพื่อเพิ่มแสงสว่าง ภายในหมู่บ้าน	อุดหนุนการไฟฟ้าส่วน ภูมิภาคเพื่อติดตั้งโคม ไฟฟ้า ความยาว ๒๐๐ เมตร			๓๐,๐๐๐			ติดตั้งโคมไฟ สาธารณะทางเข้า หมู่บ้าน ยาว ๒๐๐ เมตร	เพื่อการคมนาคม ในเวลาเวลา กลางคืนมีความ ปลอดภัย	กองช่าง
๓๗	ขยายเขตไฟฟ้าหมู่ ที่ ๑๒	เพื่อให้ชุมชนมีไฟฟ้าใช้ อย่างทั่วถึง	ขยายเขตไฟฟ้าปักเสา พาดสายชอยบ้านนาย รอด ภู่งอก ๑๐๐ เมตร				๕๐,๐๐๐		ขยายเขตไฟฟ้า ยาว ๑๐๐ เมตร	หมู่บ้านมีไฟฟ้า ใช้อย่างทั่วถึง	กองช่าง
๓๘	ขยายเขตไฟฟ้าเพื่อ การเกษตร บ้าน หนองม่วง หมู่ที่ ๑๒	เพื่อให้ชุมชนมีไฟฟ้าใช้ อย่างทั่วถึง	ขยายเขตไฟฟ้าสายถนน ๒๒๖ - ฝายน้ำล้น ยาว ๕๐๐ เมตร				๕๐,๐๐๐		ขยายเขตไฟฟ้า สายถนน ๒๒๖ - ฝายน้ำล้น	หมู่บ้านมีไฟฟ้าใช้ ในการเกษตร	กองช่าง
๓๙	ติดตั้งโคมไฟ สาธารณะ บ้านหัว ฝาย หมู่ที่ ๑๓	เพื่อให้ชุมชนมีแสง สว่างในเวลากลางคืน	ติดตั้งโคมไฟสาธารณะ					๕๐,๐๐๐	ติดตั้งโคมไฟ สาธารณะ	หมู่บ้านมีไฟฟ้า ใช้อย่างทั่วถึง	กองช่าง
๔๐	ขยายเขตไฟฟ้า พร้อมติดตั้งโคม ไฟฟ้าสาธารณะ บ้านสะพานทอง หมู่ที่ ๑๔	เพื่อให้ชุมชนมีไฟฟ้าใช้ อย่างทั่วถึง	ขยายเขตไฟฟ้าพร้อม ติดตั้งโคมไฟฟ้า สาธารณะรอบหมู่บ้าน			๗๐,๐๐๐			ขยายเขตไฟฟ้า พร้อมติดตั้งโคม ไฟฟ้าสาธารณะ รอบหมู่บ้าน	หมู่บ้านมีไฟฟ้า ใช้อย่างทั่วถึง	กองช่าง

ที่	โครงการ	วัตถุประสงค์	เป้าหมาย (ผลผลิตของโครงการ)	งบประมาณและที่ผ่านมา					ตัวชี้วัด KPI	ผลที่คาดว่าจะ ได้รับ	หน่วยงาน ที่รับผิดชอบ
				๒๕๖๑ (บาท)	๒๕๖๒ (บาท)	๒๕๖๓ (บาท)	๒๕๖๔ (บาท)	๒๕๖๕ (บาท)			
๔๑	ขยายเขตไฟฟ้า บ้านสะพานทอง หมู่ที่ ๑๔	เพื่อให้ชุมชนมีไฟฟ้าใช้ อย่างทั่วถึง	ขยายเขตไฟฟ้าสายบ้าน สะพานทอง - บ้านไทรออ			๗๐,๐๐๐			ขยายเขตไฟฟ้า สายสะพานทอง - ไทรออ	หมู่บ้านมีไฟฟ้า ใช้อย่างทั่วถึง	กองช่าง
๔๒	ขยายไฟฟ้า ประจำ หมู่บ้าน หมู่ที่๑๕	เพื่อให้ชุมชนมีไฟฟ้าใช้ อย่างทั่วถึง	ขยายเขตไฟฟ้าสายบ้าน นายสรรเสริญ ระยะทาง ๑๐๐ เมตร			๓๐,๐๐๐			ขยายเขตไฟฟ้า ยาว ๑๐๐ เมตร	หมู่บ้านมีไฟฟ้า ใช้อย่างทั่วถึง	กองช่าง
๔๓	ขยายไฟฟ้า ประจำ หมู่บ้าน หมู่ที่๑๕	เพื่อให้ชุมชนมีไฟฟ้าใช้ อย่างทั่วถึง	ขยายเขตไฟฟ้าสายบ้าน นางพร ระยะทาง ๑๐๐ เมตร			๓๐,๐๐๐			ขยายเขตไฟฟ้า ยาว ๑๐๐ เมตร	หมู่บ้านมีไฟฟ้า ใช้อย่างทั่วถึง	กองช่าง
รวม				-	-	๗๗๐,๐๐๐	๘๖๐,๐๐๐	๓๒๐,๐๐๐			

๒.บัญชีโครงการพัฒนาท้องถิ่น

รายละเอียดโครงการพัฒนา
แผนพัฒนาท้องถิ่น (พ.ศ. ๒๕๖๑ - ๒๕๖๕)

สำหรับองค์กรปกครองส่วนท้องถิ่น

องค์การบริหารส่วนตำบลหินดาด

ก.ยุทธศาสตร์จังหวัดที่ ๕. พัฒนาทรัพยากรธรรมชาติและสิ่งแวดล้อม และการบริหารจัดการน้ำอย่างบูรณาการ

ข.ยุทธศาสตร์การพัฒนาขององค์กรปกครองส่วนท้องถิ่นในเขตจังหวัด ยุทธศาสตร์การสานต่อแนวทางพระราชดำริ

๒.ยุทธศาสตร์การพัฒนาด้านเกษตรกรรม และแหล่งน้ำ

๒.๑แผนงานการเกษตร

ที่	โครงการ	วัตถุประสงค์	เป้าหมาย (ผลผลิตของโครงการ)	งบประมาณและที่ผ่านมา					ตัวชี้วัด KPI	ผลที่คาดว่าจะ ได้รับ	หน่วยงาน ที่รับผิดชอบ
				๒๕๖๑ (บาท)	๒๕๖๒ (บาท)	๒๕๖๓ (บาท)	๒๕๖๔ (บาท)	๒๕๖๕ (บาท)			
๑	ธนาคารน้ำใต้ดิน	เพื่อการกักเก็บน้ำไว้ใช้ ในการทำการเกษตร	หมู่บ้านทั้ง ๑๔ หมู่			๒๐๐,๐๐๐			เกษตรกรมีน้ำใช้ ในการเกษตรเพิ่ม มากขึ้น	เกษตรกรมี คุณภาพชีวิตที่ดี ขึ้น	สำนักปลัด
๒	ก่อสร้างสะพาน คอนกรีตข้ามห้วย ลำฉมวก บ้าน ตะคร้อเหนือ หมู่ที่ ๒	เพื่อการสัญจรสะดวก	ท่อเหลี่ยมคอนกรีต ตาม แบบ อบต.หินดาด จำนวน ๑ แห่ง				๔๕๐,๐๐๐		สะพานคอนกรีต จำนวน ๑ แห่ง	ประชาชนมีการ สัญจรสะดวก รวดเร็ว	กองช่าง
๓	ขุดลอกห้วยลำ ฉมวกบ้านตะคร้อ เหนือ หมู่ที่ ๒	เพื่อชุมชนมีน้ำใช้อย่าง เพียงพอ	ขุดลอกรายละเอียดและ งบประมาณตามแบบ อบต.หินดาด				๒๐๐,๐๐๐		ขุดลอกลำห้วย ฉมวก จำนวน ๑ แห่ง	เกษตรกรมีน้ำใช้ ในการทำ การเกษตร	กองช่าง

ที่	โครงการ	วัตถุประสงค์	เป้าหมาย (ผลผลิตของโครงการ)	งบประมาณและที่ผ่านมา					ตัวชี้วัด KPI	ผลที่คาดว่าจะ ได้รับ	หน่วยงาน ที่รับผิดชอบ
				๒๕๖๑ (บาท)	๒๕๖๒ (บาท)	๒๕๖๓ (บาท)	๒๕๖๔ (บาท)	๒๕๖๕ (บาท)			
๔	ขุดขยายสระ สามเหลี่ยม บ้าน หนองพลอง หมู่ที่ ๓	เพื่อให้ประชาชนมีน้ำ ใช้อย่างเพียงพอ	ขุดขยายสระสามเหลี่ยม กว้าง ๕๕ ม.ยาว ๑๑๘ ม. ลึกเฉลี่ย ๓.๕๐ ม. จำนวน ๑ แห่ง					๒๐๐,๐๐๐	ขุดขยายสระ สามเหลี่ยม จำนวน ๑ แห่ง	ชุมชนมีน้ำใช้ใน การอุปโภคอย่าง เพียงพอ	กองช่าง
๕	ขุดลอกสระหล่งไทร บ้านหนองพลอง หมู่ที่ ๓	เพื่อชุมชนมีน้ำใช้อย่าง เพียงพอ	ขุดลอกทรายละเอียดและ งบประมาณตามแบบ อบต.หินดาด				๒๐๐,๐๐๐		ขุดลอกสระหล่งไทร จำนวน ๑ แห่ง	เกษตรกรมีน้ำใช้ ในการอุปโภค	กองช่าง
๖	ขุดลอกคลองอีสาน เขียว บ้านสระมะค่า หมู่ที่ ๔	เพื่อชุมชนมีน้ำใช้อย่าง เพียงพอ	ขุดลอก กว้าง ๘ ม. ยาว ๒,๗๕๐ ม. ขุดเพิ่ม ความลึก ๓.๕ ม.ตาม แบบอบต.หินดาด			๒,๐๐๐,๐๐๐			ขุดลอกคลองอีสาน เขียว จำนวน ๑ แห่ง	เกษตรกรมีน้ำใช้ ในการทำ การเกษตร	กองช่าง
๗	ขุดลอกลำห้วย บ้านหัวสะพาน หมู่ที่ ๕	เพื่อชุมชนมีน้ำใช้อย่าง เพียงพอ	ขุดลอกทรายละเอียดและ งบประมาณตามแบบ อบต.หินดาด			๒,๐๐๐,๐๐๐			ขุดลอกลำห้วย ฉมวก จำนวน ๑ แห่ง	เกษตรกรมีน้ำใช้ ในการทำ การเกษตร	กองช่าง
๘	ก่อสร้างฝายน้ำล้น บริเวณนาแม่หลอ บ้านโคกสะอาด หมู่ ที่ ๖	เพื่อเป็นแหล่งเก็บน้ำ ในการเกษตร	ก่อสร้างฝายน้ำล้น บริเวณนาแม่หลอ ตาม แบบอบต.หินดาด				๑๐๐,๐๐๐		ฝายน้ำล้นบริเวณ นาแม่หลอ	เกษตรกรมีน้ำใช้ ในการทำ การเกษตร	กองช่าง
๙	ขุดลอกลำห้วยยาง บริเวณสระประปา บ้านห้วยยาง หมู่ที่ ๗	เพื่อเก็บน้ำเพื่อการ อุปโภค	ขุดลอกขนาดปริมาตร ๓,๐๐๐ ลบ.ม.					๑๐๐,๐๐๐	ขุดลอกจำนวน ๑ แห่ง	ชุมชนมีน้ำใช้ใน การอุปโภค	กองช่าง

ที่	โครงการ	วัตถุประสงค์	เป้าหมาย (ผลผลิตของโครงการ)	งบประมาณและที่ผ่านมา					ตัวชี้วัด KPI	ผลที่คาดว่าจะ ได้รับ	หน่วยงาน ที่รับผิดชอบ
				๒๕๖๑ (บาท)	๒๕๖๒ (บาท)	๒๕๖๓ (บาท)	๒๕๖๔ (บาท)	๒๕๖๕ (บาท)			
๑๐	ก่อสร้างทำนบ บริเวณนา นาย ประสงค์ ลำห้วยยาง บ้านห้วยยาง หมู่ที่ ๗	เพื่อเป็นแหล่งเก็บน้ำใช้ เพื่อการการเกษตร	ก่อสร้างทำนบบริเวณนา นายประสงค์ ลำห้วย ยาง จำนวน ๑ แห่งตาม แบบอบต.หินดาด			๕๐,๐๐๐			ทำนบบริเวณนา นายประสงค์ ลำ ห้วยยาง	เกษตรกรมีน้ำใช้ ในการทำ การเกษตร	กองช่าง
๑๑	ขุดลอกสระ น้ำประปา บ้านเมือง เพชร หมู่ที่ ๘	เพื่อกักเก็บน้ำใช้ในการ อุปโภค บริโภค	ขุดลอกรายละเอียดและ งบประมาณตามแบบที่ อบต.กำหนด.			๑,๐๐๐,๐๐๐			ขุดลอกสระ ประปาหมู่บ้าน	ชุมชนมีน้ำใช้ อย่างเพียงพอ	กองช่าง
๑๒	ขุดลอกลำห้วยยาง บ้านตะคร้อใต้ หมู่ที่ ๙	เพื่อกักเก็บน้ำใช้ใน การเกษตร	ขุดลอกรายละเอียดและ งบประมาณตามแบบ อบต.หินดาด				๑,๐๐๐,๐๐๐		ขุดลอกลำห้วย ยางจากหมู่ที่๗ - หมู่ที่๙	เกษตรกรมีน้ำใช้ ในการทำ การเกษตร	กองช่าง
๑๓	ขุดลอกสระหนอง ม่วง บ้านตะคร้อใต้ หมู่ที่๙	เพื่อกักเก็บน้ำใช้ใน การเกษตร	ขุดลอกรายละเอียดและ งบประมาณตามแบบ อบต.หินดาด					๑๐๐,๐๐๐	ขุดลอกสระหนอง ม่วงรายละเอียด ตามแบบที่อบต. กำหนด.	เกษตรกรมีน้ำใช้ ในการทำ การเกษตร	กองช่าง
๑๔	วางท่อส่งน้ำจากลำ ห้วยยาง - สระ หนองม่วง บ้าน ตะคร้อใต้ หมู่ที่ ๙	เพื่อชุมชนมีน้ำใช้อย่าง เพียงพอ	งานวางท่อส่งน้ำ ขนาด ๔ นิ้ว ยาว ๖๐๐ ม. รายละเอียดตามแบบ อบต.หินดาด				๕๗๐,๐๐๐		ท่อส่งน้ำจากลำ ห้วยยาง - สระ หนองม่วง จำนวน ๑ แห่ง	เกษตรกรมีน้ำใช้ ในการอุปโภค	กองช่าง

ที่	โครงการ	วัตถุประสงค์	เป้าหมาย (ผลผลิตของโครงการ)	งบประมาณและที่ผ่านมา					ตัวชี้วัด KPI	ผลที่คาดว่าจะ ได้รับ	หน่วยงาน ที่รับผิดชอบ
				๒๕๖๑ (บาท)	๒๕๖๒ (บาท)	๒๕๖๓ (บาท)	๒๕๖๔ (บาท)	๒๕๖๕ (บาท)			
๑๕	ซ่อมแซมฝายน้ำล้นบริเวณนายนายแค้นบ้านตะคร้อใต้ หมู่ที่ ๙	เพื่อเป็นแหล่งกักเก็บน้ำในการเกษตร	ฝายน้ำล้นบริเวณนายนายแค้น ตามแบบอบต.หินดาด			๘๐,๐๐๐			ฝายน้ำล้นบริเวณนายนายแค้น จำนวน ๑ แห่ง	เกษตรกรมีน้ำใช้ในการทำการเกษตร	กองช่าง
๑๖	ขุดลอกลำห้วยฉวมจากนายนายถนัด-นายนายแดงบ้านหนองม่วง หมู่ที่ ๑๒	เพื่อเพิ่มปริมาณเก็บน้ำ	ความลึกเฉลี่ย๓.๕๐ม. (รวมสภาพเดิม)ปริมาตรดินขุดไม่น้อยกว่าจำนวน ๒,๗๐๐ลบ.ม.พร้อมปรับเกลี่ยตักแต่งคันคลองทั้งสองด้านให้เรียบร้อย					๑๐๐,๐๐๐	ความลึกเฉลี่ย ๓.๕๐ม.(รวมสภาพเดิม)ปริมาตรดินขุดไม่น้อยกว่าจำนวน ๒,๗๐๐ ลบ.ม.	เกษตรกรมีน้ำใช้ทางการเกษตรเพิ่มขึ้น	กองช่าง
๑๗	ขุดร่องระบายน้ำลงสระหนองสิม หมู่ที่ ๑๓	เพื่อระบายน้ำภายในชุมชน	ร่องระบายน้ำขนาดปากกว้าง๒ม.ยาว๒๐๐ม.ลึกเฉลี่ย ๑-๒ ม.ตามแบบอบต.หินดาด				๓๐๐,๐๐๐		ร่องระบายน้ำขนาดปากกว้าง๒ม.ยาว๒๐๐ม.ลึกเฉลี่ย ๑-๒ ม.	ชุมชนระบายน้ำอย่างมีประสิทธิภาพ	กองช่าง
๑๘	ขุดลอกสระหนองขาด บ้านหัวฝาย หมู่ที่ ๑๓	เพื่อชุมชนมีน้ำใช้อย่างเพียงพอ	ขุดลอกทรายละเอียดและงบประมาณตามแบบอบต.หินดาด			๕๐๐,๐๐๐			ขุดลอกสระหนองขาด จำนวน ๑ แห่ง	เกษตรกรมีน้ำใช้ในการอุปโภค	กองช่าง
๑๙	ขุดลอกสระหนองสิม บ้านหัวฝาย หมู่ที่ ๑๓	เพื่อชุมชนมีน้ำใช้อย่างเพียงพอ	ขุดลอกทรายละเอียดและงบประมาณตามแบบอบต.หินดาด			๑,๐๐๐,๐๐๐			ขุดลอกสระหนองสิม จำนวน ๑ แห่ง	เกษตรกรมีน้ำใช้ในการอุปโภค	กองช่าง

ที่	โครงการ	วัตถุประสงค์	เป้าหมาย (ผลผลิตของโครงการ)	งบประมาณและที่ผ่านมา					ตัวชี้วัด KPI	ผลที่คาดว่าจะ ได้รับ	หน่วยงาน ที่รับผิดชอบ
				๒๕๖๑ (บาท)	๒๕๖๒ (บาท)	๒๕๖๓ (บาท)	๒๕๖๔ (บาท)	๒๕๖๕ (บาท)			
๒๐	วางท่อส่งน้ำจาก สระหนองชาด - สระหนองลิ้ม บ้าน หัวฝาย หมู่ที่ ๑๓	เพื่อให้ประชาชนมีน้ำ ใช้อย่างเพียงพอ	วางท่อ พีวีซี ขนาด ๕ นิ้ว จำนวน ๑๕๐ ท่อน ระยะทาง ๖๐๐ ม.		๒๐๐,๐๐๐				วางท่อส่งน้ำจาก สระหนองชาด- สระหนองลิ้ม จำนวน ๑ แห่ง	ชุมชนมีน้ำใช้ใน การอุปโภคอย่าง เพียงพอ	กองช่าง
๒๑	ก่อสร้างประตูน้ำ จากสระประมง- สระประปา หมู่ที่ ๑๔	เพื่อผันน้ำเข้าสู่สระ ประปา	ก่อสร้างประตูน้ำจำนวน ๑ แห่ง งานวางท่อ ระบายน้ำขนาด ๘ นิ้ว จำนวน ๑ แห่งตามแบบ อบต.หินดาด					๑๐๐,๐๐๐	ประตูน้ำจำนวน ๑ แห่ง วางท่อ ระบายน้ำ ขนาด ๘ นิ้ว จำนวน ๑ แห่ง	เกษตรกรมีน้ำใช้ ในการทำ การเกษตร	กองช่าง
๒๒	วางท่อส่งน้ำจาก สระประมง - อ่าง เก็บน้ำประปา บ้าน สะพานทอง หมู่ที่ ๑๔	เพื่อให้ประชาชนมีน้ำ ใช้อย่างเพียงพอ	วางท่อส่งน้ำ พีวีซีขนาด ๖ นิ้ว จำนวน ๖๕ ท่อน ระยะทาง ๒๖๐ ม. พร้อมประตูน้ำ เปิด-ปิด จำนวน ๑ ชุด					๑๐๐,๐๐๐	วางท่อส่งน้ำจาก สระประมง-อ่าง เก็บน้ำประปา จำนวน ๑ แห่ง	ชุมชนมีน้ำใช้ใน การอุปโภคอย่าง เพียงพอ	กองช่าง
๒๓	วางท่อส่งน้ำจาก หัวลำฉวมวก - สระ ประปา บ้าน สะพานทอง หมู่ที่ ๑๔	เพื่อชุมชนมีน้ำใช้อย่าง เพียงพอ	งานวางท่อส่งน้ำ ขนาด ๔ นิ้ว ยาว ๒,๐๐๐ ม. รายละเอียดตามแบบ อบต.หินดาด				๒๐๐,๐๐๐		ท่อส่งน้ำจากลำ ฉวมวก - สระ ประปา จำนวน ๑ แห่ง	เกษตรกรมีน้ำใช้ ในการทำ การเกษตร	กองช่าง

ที่	โครงการ	วัตถุประสงค์	เป้าหมาย (ผลผลิตของโครงการ)	งบประมาณและที่ผ่านมา					ตัวชี้วัด KPI	ผลที่คาดว่าจะ ได้รับ	หน่วยงาน ที่รับผิดชอบ
				๒๕๖๑ (บาท)	๒๕๖๒ (บาท)	๒๕๖๓ (บาท)	๒๕๖๔ (บาท)	๒๕๖๕ (บาท)			
๒๔	ขุดลอกคลองอีสาน เขียว หมู่ที่ ๑๕	เพื่อเป็นแหล่งเก็บน้ำ ในการเกษตร	ขุดลอกรายละเอียดและ งบประมาณตามแบบ อบต.หินดาด			๑,๐๐๐,๐๐๐			ขุดลอกคลองอีสาน เขียวตามแบบที่ อบต.กำหนด	ประชาชนได้รับ ความสะดวกใน การสัญจร	กองช่าง
๒๕	ก่อสร้างฝายน้ำล้น บริเวณคลองอีสาน เขียว บ้านโคกสะ ทอน หมู่ที่ ๑๕	เพื่อเป็นแหล่งกักเก็บ น้ำในการเกษตร	ฝายน้ำล้นบริเวณคลอง อีสานเขียวละเอียดและ งบประมาณตามแบบ อบต.หินดาด				๑๕๐,๐๐๐		ฝายน้ำล้น บริเวณ คลองอีสานเขียว จำนวน ๑ แห่ง	เกษตรกรมีน้ำใช้ ในการทำ การเกษตร	กองช่าง
๒๖	วางท่อส่งน้ำจาก คลองอีสานเขียว - สระประปา บ้าน โคกสะทอน หมู่ที่ ๑๕	เพื่อชุมชนมีน้ำใช้อย่าง เพียงพอ	งานวางท่อส่งน้ำ ขนาด ๔ นิ้ว ยาว ๒,๐๐๐ ม. รายละเอียดตามแบบ อบต.หินดาด			๕๐๐,๐๐๐			ท่อส่งน้ำจาก คลองอีสานเขียว - สระประปา จำนวน ๑ แห่ง	เกษตรกรมีน้ำใช้ ในการอุปโภค	กองช่าง
รวม				-	๒๐๐,๐๐๐	๘,๓๓๐,๐๐๐	๓,๑๗๐,๐๐๐	๗๐๐,๐๐๐			

๒.บัญชีโครงการพัฒนาท้องถิ่น

รายละเอียดโครงการพัฒนา
แผนพัฒนาท้องถิ่น (พ.ศ. ๒๕๖๑ - ๒๕๖๕)
สำหรับองค์กรปกครองส่วนท้องถิ่น
องค์การบริหารส่วนตำบลหินดาด

ก.ยุทธศาสตร์จังหวัดที่ ๓. พัฒนาศักยภาพการท่องเที่ยวและผลิตภัณฑ์ชุมชนเพื่อสร้างและกระจายรายได้ไปสู่ประชาชนในพื้นที่
ข.ยุทธศาสตร์การพัฒนาขององค์กรปกครองส่วนท้องถิ่นในเขตจังหวัด ยุทธศาสตร์ด้านการพัฒนาการเกษตร
๓.ยุทธศาสตร์การพัฒนาด้านเศรษฐกิจ การท่องเที่ยวและบริการ

๓.๑ แผนงานการเกษตร

ที่	โครงการ	วัตถุประสงค์	เป้าหมาย (ผลผลิตของโครงการ)	งบประมาณและที่ผ่านมา					ตัวชี้วัด KPI	ผลที่คาดว่าจะได้รับ	หน่วยงาน ที่รับผิดชอบ
				๒๕๖๑ (บาท)	๒๕๖๒ (บาท)	๒๕๖๓ (บาท)	๒๕๖๔ (บาท)	๒๕๖๕ (บาท)			
๑	อนุรักษ์ทรัพยากรป่าไม้ตำบลหินดาด	เพื่อเพิ่มจำนวนพื้นที่ป่าไม้ให้กับชุมชน	ประชุมเชิงปฏิบัติการในการอนุรักษ์ทรัพยากรป่าไม้ จำนวน ๑ ครั้ง			๑๐๐,๐๐๐	๑๐๐,๐๐๐		ประชุมเชิงปฏิบัติการจำนวน ๑ ครั้ง	ชุมชนมีป่าไม้เพิ่มมากขึ้นและมีคุณสมบัติสมบูรณ์	สำนักปลัด
๒	ส่งเสริมกลุ่มอาชีพทำนาหมู่๓	เพื่อให้กลุ่มมีพันธุ์ข้าวที่มีคุณภาพ	ส่งเสริมกลุ่มอาชีพทำนาบ้านหนองพลอง			๑๐,๐๐๐			พันธุ์ข้าวมีคุณภาพ	กลุ่มทำนามีพันธุ์ที่มีคุณภาพ	สำนักปลัด
๓	ก่อสร้างลานคอนกรีต อเนกประสงค์ บ้านหนองพลอง หมู่ที่ ๓	เพื่อให้ประชาชนมีสถานที่ตากพืชผลผลิตจากการเกษตร และสถานที่ออกกำลังกาย	ลานคอนกรีตเสริมเหล็กตามแบบอบต.หินดาด ๑ แห่ง				๒๐๐,๐๐๐		ลานคอนกรีตเสริมเหล็ก ตามแบบอบต.หินดาด ๑ แห่ง	ประชาชนมีสถานที่ตากผลผลิต และมีสุขภาพแข็งแรง	กองช่าง

ที่	โครงการ	วัตถุประสงค์	เป้าหมาย (ผลผลิตของโครงการ)	งบประมาณและที่ผ่านมา					ตัวชี้วัด KPI	ผลที่คาดว่าจะได้รับ	หน่วยงาน ที่รับผิดชอบ
				๒๕๖๑ (บาท)	๒๕๖๒ (บาท)	๒๕๖๓ (บาท)	๒๕๖๔ (บาท)	๒๕๖๕ (บาท)			
๔	ส่งเสริมกลุ่มอาชีพ ปศุสัตว์ บ้านหัว สะพาน หมู่ที่ ๕	เพื่อส่งเสริมให้ ประชาชนมีรายได้	ส่งเสริมกลุ่มอาชีพปศุสัตว์ บ้านหนองพลอง				๑๐,๐๐๐		พัฒนากลุ่ม อาชีพปศุสัตว์ ๑ กลุ่ม	ประชาชนมี คุณภาพชีวิตที่ดี	สำนักปลัด
๕	ส่งเสริมกลุ่มอาชีพ เศรษฐกิจพอเพียง บ้านเมืองเพชร หมู่ที่ ๘	เพื่อส่งเสริมให้ ประชาชนมีรายได้	ส่งเสริมกลุ่มอาชีพตาม หลักเศรษฐกิจพอเพียง บ้านเมืองเพชร				๑๐,๐๐๐		พัฒนากลุ่มอาชีพ ๑ กลุ่ม	ประชาชนมี คุณภาพชีวิตที่ดี	สำนักปลัด
๖	ส่งเสริมกลุ่มอาชีพ ทอผ้า บ้านปรางค์ หมู่ที่ ๑๑	เพื่อส่งเสริมให้ ประชาชนมีรายได้	ส่งเสริมกลุ่มอาชีพทอผ้า บ้านปรางค์				๑๐,๐๐๐		พัฒนากลุ่ม อาชีพทอผ้า ๑ กลุ่ม	ประชาชนมี คุณภาพชีวิตที่ดี	สำนักปลัด
๗	ก่อสร้างศูนย์แสดง และจำหน่าย ผลิตภัณฑ์โอท็อป นวัตกรรม บ้านปรางค์ หมู่ที่ ๑๑	เพื่อให้มีสถานที่ใน การจำหน่าย ผลิตภัณฑ์	อาคารแสดงและจำหน่าย ผลิตภัณฑ์โอท็อปนวัตกรรม ตามแบบ อบต.หินดาด จำนวน ๑ แห่ง			๒๐๐,๐๐๐			อาคารแสดงและ จำหน่าย ผลิตภัณฑ์ โอที อป จำนวน ๑ แห่ง	ประชาชนมี คุณภาพชีวิตที่ดี	กองช่าง
๘	ส่งเสริมกลุ่มอาชีพ ทำพริกแกง บ้าน หนองม่วง หมู่ที่ ๑๒	เพื่อส่งเสริมให้ ประชาชนมีรายได้	ส่งเสริมกลุ่มอาชีพทำพริก แกง บ้านหนองม่วง				๑๐,๐๐๐		พัฒนากลุ่มอาชีพ ๑ กลุ่ม	ประชาชนมี คุณภาพชีวิตที่ดี	สำนักปลัด

ที่	โครงการ	วัตถุประสงค์	เป้าหมาย (ผลผลิตของโครงการ)	งบประมาณและที่ผ่านมา					ตัวชี้วัด KPI	ผลที่คาดว่าจะได้รับ	หน่วยงาน ที่รับผิดชอบ
				๒๕๖๑ (บาท)	๒๕๖๒ (บาท)	๒๕๖๓ (บาท)	๒๕๖๔ (บาท)	๒๕๖๕ (บาท)			
๙	จัดตั้งแหล่งเรียนรู้ ชุมชน หมู่ที่ ๑๔	เพื่อส่งเสริมให้ ชุมชนจัดเก็บข้อมูล ที่สำคัญของชุมชน	จัดอบรมเพื่อเก็บข้อมูลที่ สำคัญของชุมชน				๑๐,๐๐๐		อบรมจำนวน ๑ ครั้ง	ชุมชนได้เก็บ ข้อมูลที่สำคัญ ของชุมชน	สำนักปลัด
๑๐	ส่งเสริมกลุ่มอาชีพ เศรษฐกิจพอเพียง บ้านโคกสะทอน หมู่ที่ ๑๕	เพื่อส่งเสริมให้ ประชาชนมีรายได้	ส่งเสริมกลุ่มอาชีพตาม หลักเศรษฐกิจพอเพียง บ้านเมืองเพชร				๒๐,๐๐๐		พัฒนากลุ่มอาชีพ ๑ กลุ่ม	ประชาชนมี คุณภาพชีวิตที่ดี	สำนักปลัด
รวม				-	-	๓๑๐,๐๐๐	๓๗๐,๐๐๐	-			

๒.บัญชีโครงการพัฒนาท้องถิ่น

รายละเอียดโครงการพัฒนา
แผนพัฒนาท้องถิ่น (พ.ศ. ๒๕๖๑ - ๒๕๖๕)
สำหรับองค์กรปกครองส่วนท้องถิ่น
องค์การบริหารส่วนตำบลหินดาด

ก.ยุทธศาสตร์จังหวัดที่ ๓. พัฒนาศักยภาพการท่องเที่ยวและผลิตภัณฑ์ชุมชนเพื่อสร้างและกระจายรายได้ไปสู่ประชาชนในพื้นที่

ข.ยุทธศาสตร์การพัฒนาขององค์กรปกครองส่วนท้องถิ่นในเขตจังหวัด ยุทธศาสตร์ด้านการพัฒนาการเกษตร

๓.ยุทธศาสตร์การพัฒนาด้านเศรษฐกิจ การท่องเที่ยวและบริการ

๓.๒ แผนงานศาสนาวัฒนธรรมและนันทนาการ

ที่	โครงการ	วัตถุประสงค์	เป้าหมาย (ผลผลิตของโครงการ)	งบประมาณและที่ผ่านมา					ตัวชี้วัด KPI	ผลที่คาดว่าจะได้รับ	หน่วยงาน ที่รับผิดชอบ
				๒๕๖๑ (บาท)	๒๕๖๒ (บาท)	๒๕๖๓ (บาท)	๒๕๖๔ (บาท)	๒๕๖๕ (บาท)			
๑	ส่งเสริมกิจกรรม แสง สี เสียง โบราณสถาน ปราสาท บ้านปราสาท หมู่ที่ ๑๑	เพื่อเป็นการอนุรักษ์ แหล่งโบราณคดี	จัดกิจกรรม แสง สี เสียง จำนวน ๑ ครั้ง			๕๐,๐๐๐			จัดกิจกรรม จำนวน ๑ ครั้ง	ประชาชน ตำบลหินดาด เข้าร่วมกิจกรรม	กอง การศึกษาฯ
๒	ส่งเสริมการ ท่องเที่ยว ปราสาท บ้านปราสาท หมู่ที่ ๑๑	เพื่อให้ประชาชนได้ เรียนรู้การอนุรักษ์ โบราณสถาน	ส่งเสริมกิจกรรมการ ท่องเที่ยว			๑๐๐,๐๐๐	๑๐๐,๐๐๐		ประชาชนมี ความรู้ในการอนุ รักษโบราณสถาน	ประชาชนมี ความรู้ในการ อนุรักษ์ โบราณสถาน	กอง การศึกษาฯ
รวม				-	-	๑๕๐,๐๐๐	๑๐๐,๐๐๐	-			

๒.บัญชีโครงการพัฒนาท้องถิ่น

รายละเอียดโครงการพัฒนา
แผนพัฒนาท้องถิ่น (พ.ศ. ๒๕๖๑ - ๒๕๖๕)
สำหรับองค์กรปกครองส่วนท้องถิ่น
องค์การบริหารส่วนตำบลหินดาด

ก.ยุทธศาสตร์จังหวัดที่ ๔. พัฒนาสังคมคุณภาพที่ทั่วถึงและยั่งยืนเพื่อสู่การเป็นเมืองน่าอยู่

ข.ยุทธศาสตร์การพัฒนาขององค์กรปกครองส่วนท้องถิ่นในเขตจังหวัด ยุทธศาสตร์ด้านการพัฒนาสังคม

๔.ยุทธศาสตร์การพัฒนาด้านสวัสดิการสังคม ศาสนาและวัฒนธรรม

๔.๑ แผนงานสังคมสงเคราะห์

ที่	โครงการ	วัตถุประสงค์	เป้าหมาย (ผลผลิตของโครงการ)	งบประมาณและที่ผ่านมา					ตัวชี้วัด KPI	ผลที่คาดว่าจะ ได้รับ	หน่วยงานที่ รับผิดชอบ
				๒๕๖๑ (บาท)	๒๕๖๒ (บาท)	๒๕๖๓ (บาท)	๒๕๖๔ (บาท)	๒๕๖๕ (บาท)			
๑	ช่วยเหลือผู้ประสบ เหตุสาธารณภัย	เพื่อช่วยเหลือ ประชาชนที่ประสบ สาธารณภัย	หมู่บ้าน ๑๔ หมู่			๑๐๐,๐๐๐	๑๐๐,๐๐๐		ผู้ประสบสาธารณ ภัยได้รับความ ช่วยเหลือ	ประชาชนมี คุณภาพชีวิตดีขึ้น	สำนักปลัด
๒	พัฒนาศักยภาพ สตรีตำบลหินดาด	เพื่อพัฒนาสตรีให้มี ความรู้ในการดำเนิน ชีวิต	จัดกิจกรรมพัฒนาสตรี จำนวน ๑ ครั้งต่อปี			๕,๐๐๐	๕,๐๐๐		พัฒนาศักยภาพ สตรี ๑ ครั้ง/ปี	ชุมชนมีความสุข และเข้มแข็ง	สำนักปลัด
๓	พัฒนาศักยภาพ ครอบครัวเลี้ยงเดี่ยว	เพื่อส่งเสริมทักษะใน การดำเนินชีวิต	ฝึกอบรมด้านการใช้ ทักษะการดำเนินชีวิต จำนวน ๒ ครั้ง/ปี			๑๐,๐๐๐	๑๐,๐๐๐		ฝึกอบรม จำนวน ๒ ครั้ง/ปี	ประชาชนมี คุณภาพชีวิตดีขึ้น	สำนักปลัด
๔	พัฒนาศักยภาพคน พิการ ตำบลหินดาด	เพื่อส่งเสริมให้คน พิการมีทักษะในการ ประกอบอาชีพ	ผู้พิการในเขตตำบลหิน ดาด			๒๐,๐๐๐	๒๐,๐๐๐		พัฒนาศักยภาพ คนพิการ ตำบล หินดาด	คนพิการมี คุณภาพชีวิตที่ดี ขึ้น	สำนักปลัด

ที่	โครงการ	วัตถุประสงค์	เป้าหมาย (ผลผลิตของโครงการ)	งบประมาณและที่ผ่านมา					ตัวชี้วัด KPI	ผลที่คาดว่าจะ ได้รับ	หน่วยงานที่ รับผิดชอบ
				๒๕๖๑ (บาท)	๒๕๖๒ (บาท)	๒๕๖๓ (บาท)	๒๕๖๔ (บาท)	๒๕๖๕ (บาท)			
๕	ซ่อมแซมบ้านคน จนตำบลหินดาด	เพื่อช่วยเหลือคนดีแต่ ไม่มีทุนในการซ่อม บ้านอาศัย	ซ่อมแซมบ้านตาม จำนวนที่รายละเอียด อบต.กำหนด			๕๐,๐๐๐	๕๐,๐๐๐		ซ่อมแซมบ้าน รายละเอียด ตามที่อบต.กำหนด	มีการซ่อมแซม บ้านคนจน	สำนักปลัดฯ
๖	ปรับ สภาพแวดล้อม ผู้ด้อยโอกาส ตำบลหินดาด	เพื่อพัฒนาคุณภาพ ชีวิตของ ผู้ด้อยโอกาสตำบล หินดาด	คนพิการ ผู้ยากไร้ ตำบล หินดาด			๒๐,๐๐๐	๒๐,๐๐๐		คนพิการ ผู้ยากไร้ ตำบลหินดาด	ผู้ด้อยโอกาสมี คุณภาพชีวิตดีขึ้น	สำนักปลัด
๗	พัฒนาศักยภาพ ผู้สูงอายุตำบลหิน ดาด	เพื่อส่งเสริมผู้สูงอายุ มีกิจกรรมที่ต่อเนื่อง	ผู้สูงอายุตำบลหินดาด			๑๐,๐๐๐	๑๐,๐๐๐		ผู้สูงอายุตำบลหิน ดาด	ผู้สูงอายุมี ความสุข	สำนักปลัด
๘	พัฒนาศักยภาพ ครอบครัวเลี้ยงเดี่ยว	เพื่อส่งเสริมทักษะใน การดำเนินชีวิต	ฝึกอบรมด้านการใช้ ทักษะการดำเนินชีวิต จำนวน ๒ ครั้ง/ปี				๑๐,๐๐๐		ฝึกอบรม จำนวน ๒ ครั้ง/ปี	ประชาชนมี คุณภาพชีวิตดีขึ้น	สำนักปลัดฯ
รวม				-	-	๒๑๕,๐๐๐	๒๒๕,๐๐๐	-			

๒.บัญชีโครงการพัฒนาท้องถิ่น

รายละเอียดโครงการพัฒนา
แผนพัฒนาท้องถิ่น (พ.ศ. ๒๕๖๑ - ๒๕๖๕)
สำหรับองค์กรปกครองส่วนท้องถิ่น
องค์การบริหารส่วนตำบลหินดาด

ก.ยุทธศาสตร์จังหวัดที่ ๔. พัฒนาสังคมคุณภาพที่ทั่วถึงและยั่งยืนเพื่อสู่การเป็นเมืองน่าอยู่

ข.ยุทธศาสตร์การพัฒนาขององค์กรปกครองส่วนท้องถิ่นในเขตจังหวัด ยุทธศาสตร์ด้านการพัฒนาการท่องเที่ยวศาสนา - วัฒนธรรมประเพณีและกีฬา

๔.ยุทธศาสตร์การพัฒนาด้านสวัสดิการสังคม ศาสนาและวัฒนธรรม

๔.๒ แผนงานศาสนาวัฒนธรรมและนันทนาการ

ที่	โครงการ	วัตถุประสงค์	เป้าหมาย (ผลผลิตของโครงการ)	งบประมาณและที่ผ่านมา					ตัวชี้วัด KPI	ผลที่คาดว่าจะ ได้รับ	หน่วยงานที่ รับผิดชอบ
				๒๕๖๑ (บาท)	๒๕๖๒ (บาท)	๒๕๖๓ (บาท)	๒๕๖๔ (บาท)	๒๕๖๕ (บาท)			
๑	สถานสหายผู้สูงอายุ ตำบลหินดาด	เพื่อจัดกิจกรรมให้ ผู้สูงอายุในวัน สงกรานต์	จำนวนผู้สูงอายุที่เข้าร่วม กิจกรรม จำนวน ๑๐๐ คน			๑๐,๐๐๐	๑๐,๐๐๐		มีผู้เข้าร่วม จำนวน ๑๐๐ คน	ผู้สูงอายุมี คุณภาพชีวิตดีขึ้น	กอง การศึกษาฯ
๒	วันแม่ แห่งชาติ ๑๒สิงหา มหาราชินี	เพื่อส่งเสริมงานวัน แม่ ๑๒ สิงหาคม มหาราชินี	มีผู้เข้าร่วม จำนวน ๑๐๐ คน			๕,๐๐๐	๕,๐๐๐		มีผู้เข้าร่วม จำนวน ๑๐๐ คน	มีการกิจกรรม งานวันแม่	กอง การศึกษาฯ
๓	ปฏิบัติธรรมตำบล หินดาด	เพื่อส่งเสริมให้ ผู้สูงอายุปฏิบัติธรรม	จำนวนผู้สูงอายุที่เข้าร่วม กิจกรรม จำนวน ๑๐๐ คน			๑๐,๐๐๐	๑๐,๐๐๐		มีผู้สูงอายุเข้า ร่วม จำนวน ๑๐๐ คน	ผู้สูงอายุมี ความสุขใจ	กอง การศึกษาฯ

ที่	โครงการ	วัตถุประสงค์	เป้าหมาย (ผลผลิตของโครงการ)	งบประมาณและที่ผ่านมา					ตัวชี้วัด KPI	ผลที่คาดว่าจะ ได้รับ	หน่วยงานที่ รับผิดชอบ
				๒๕๖๑ (บาท)	๒๕๖๒ (บาท)	๒๕๖๓ (บาท)	๒๕๖๔ (บาท)	๒๕๖๕ (บาท)			
๔	จัดงานประเพณีแห่เทียนพรรษา ตำบลหินดาด	เพื่อส่งเสริมให้ประชาชนได้เรียนรู้วัฒนธรรมท้องถิ่น	มีผู้เข้าร่วม จำนวน ๑๐๐ คน			๑๐,๐๐๐	๑๐,๐๐๐		มีผู้เข้าร่วม จำนวน ๑๐๐ คน	ประชาชนได้เรียนรู้ประเพณีที่สำคัญ	กองการศึกษาฯ
๕	จัดงานประเพณีลอยกระทง ตำบลหินดาด	เพื่อส่งเสริมให้ประชาชนได้เรียนรู้วัฒนธรรมท้องถิ่น	มีผู้เข้าร่วม จำนวน ๑๐๐ คน			๓๐,๐๐๐	๓๐,๐๐๐		มีผู้เข้าร่วม จำนวน ๑๐๐ คน	ประชาชนได้เรียนรู้ประเพณีที่สำคัญ	กองการศึกษาฯ
๖	จัดงานประเพณีบุญบั้งไฟ ตำบลหินดาด	เพื่อส่งเสริมให้ประชาชนได้เรียนรู้วัฒนธรรมท้องถิ่น	ผู้เข้าร่วม จำนวน ๑๐๐ คน			๒๐,๐๐๐	๒๐,๐๐๐		มีผู้เข้าร่วม จำนวน ๑๐๐ คน	ประชาชนได้เรียนรู้ประเพณี	กองการศึกษาฯ
๗	จัดงานประเพณีสงกรานต์ตำบลหินดาด	เพื่อส่งเสริมให้ประชาชนได้เรียนรู้วัฒนธรรมท้องถิ่น	ผู้เข้าร่วม จำนวน ๑๐๐ คน			๓๐,๐๐๐	๓๐,๐๐๐		มีผู้เข้าร่วม จำนวน ๑๐๐ คน	มีการสืบทอดประเพณีวันสงกรานต์	กองการศึกษาฯ
๘	จัดงานประเพณีกินข้าวค้ำตำบลหินดาด	เพื่อส่งเสริมให้ชุมชนได้มีความรักสามัคคีกัน	มีผู้เข้าร่วม จำนวน ๑๐๐ คน			๑๐,๐๐๐	๑๐,๐๐๐		มีผู้เข้าร่วม จำนวน ๑๐๐ คน	ชุมชนมีความรักสามัคคี	กองการศึกษาฯ

ที่	โครงการ	วัตถุประสงค์	เป้าหมาย (ผลผลิตของโครงการ)	งบประมาณและที่ผ่านมา					ตัวชี้วัด KPI	ผลที่คาดว่าจะ ได้รับ	หน่วยงานที่ รับผิดชอบ
				๒๕๖๑ (บาท)	๒๕๖๒ (บาท)	๒๕๖๓ (บาท)	๒๕๖๔ (บาท)	๒๕๖๕ (บาท)			
๙	อุดหนุนงาน ประเพณีท้องถิ่น อำเภอห้วยแถลง	เพื่อส่งเสริมให้ ประชาชนอนุรักษ์ ประเพณีท้องถิ่น	ประชาชนตำบลหินดาด เข้าร่วมงานรัฐพิธีจำนวน ๕๐คน			๒๐,๐๐๐	๒๐,๐๐๐		ประชาชนเข้า ร่วมงาน ประเพณี ท้องถิ่น จำนวน ๕๐ คน	ประชาชนได้มี ความเข้าใจและ สืบทอด ประเพณีท้องถิ่น	กอง การศึกษาฯ
รวม				-	-	๑๔๕,๐๐๐	๑๔๕,๐๐๐	-			

๒.บัญชีโครงการพัฒนาท้องถิ่น

รายละเอียดโครงการพัฒนา
แผนพัฒนาท้องถิ่น (พ.ศ. ๒๕๖๑ - ๒๕๖๕)
สำหรับองค์กรปกครองส่วนท้องถิ่น
องค์การบริหารส่วนตำบลหินดาด

ก.ยุทธศาสตร์จังหวัดที่ ๔. พัฒนาสังคมคุณภาพที่ทั่วถึงและยั่งยืนเพื่อสู่การเป็นเมืองน่าอยู่

ข.ยุทธศาสตร์การพัฒนาขององค์กรปกครองส่วนท้องถิ่นในเขตจังหวัด ยุทธศาสตร์ด้านการพัฒนาสาธารณสุข

๕.ยุทธศาสตร์การพัฒนาด้านสาธารณสุขและสิ่งแวดล้อม

๕.๑ แผนงานสาธารณสุข

ที่	โครงการ	วัตถุประสงค์	เป้าหมาย (ผลผลิตของโครงการ)	งบประมาณและที่ผ่านมา					ตัวชี้วัด KPI	ผลที่คาดว่าจะ ได้รับ	หน่วยงาน ที่ รับผิดชอบ
				๒๕๖๑ (บาท)	๒๕๖๒ (บาท)	๒๕๖๓ (บาท)	๒๕๖๔ (บาท)	๒๕๖๕ (บาท)			
๑	ก่อสร้างศูนย์ออกกำลังกายภายในหมู่บ้าน บ้านหนองพลอง หมู่ที่ ๓	เพื่อให้ชุมชนมีสถานที่ออกกำลังกาย	ศูนย์ออกกำลังกายตามแบบอบต.หินดาด จำนวน ๑ แห่ง			๓๐๐,๐๐๐			ศูนย์ออกกำลังกายจำนวน ๑ แห่ง	ประชาชนมีสุขภาพแข็งแรง	กองช่าง
๒	ก่อสร้างลานกีฬาบ้านหนองพลอง หมู่ที่ ๓	เพื่อส่งเสริมกิจกรรมการออกกำลังกาย	ก่อสร้างลานคอนกรีต ขนาดกว้าง ๒๐ ยาว ๓๐ เมตร					๓๐๐,๐๐๐	ลานคอนกรีต ขนาดกว้าง ๒๐ ยาว ๓๐ เมตร	ประชาชนมีสถานที่ออกกำลังกาย	กองช่าง
๓	ก่อสร้างลานกีฬาบ้านหัวสะพาน หมู่ที่ ๕	เพื่อส่งเสริมกิจกรรมการออกกำลังกาย	ก่อสร้างลานคอนกรีต ขนาดกว้าง ๒๐ ยาว ๓๐ เมตร					๓๐๐,๐๐๐	ลานคอนกรีต ขนาดกว้าง ๒๐ ยาว ๓๐ เมตร	ประชาชนมีสถานที่ออกกำลังกาย	กองช่าง

ที่	โครงการ	วัตถุประสงค์	เป้าหมาย (ผลผลิตของโครงการ)	งบประมาณและที่ผ่านมา					ตัวชี้วัด KPI	ผลที่คาดว่าจะ ได้รับ	หน่วยงาน ที่ รับผิดชอบ
				๒๕๖๑ (บาท)	๒๕๖๒ (บาท)	๒๕๖๓ (บาท)	๒๕๖๔ (บาท)	๒๕๖๕ (บาท)			
๔	ก่อสร้างลานกีฬา โคกสะอาด หมู่ที่๖	เพื่อส่งเสริมกิจกรรม การออกกำลังกาย	ก่อสร้างลานคอน กรีต ขนาดกว้าง ๒๐ ยาว ๓๐ เมตร			๓๐๐,๐๐๐			ลานคอน กรีต ขนาด กว้าง ๒๐ ยาว ๓๐ เมตร	ประชาชนมี สถานที่ออก กำลังกาย	กองช่าง
๕	ก่อสร้างลาน คอนกรีตออก กำลังกาย บ้านเมืองเพชร หมู่ที่ ๘	เพื่อใช้ชุมชนมีสถานที่ ออกกำลังกาย	ลานออกกำลังกาย ตาม แบบอบต.หินดาด จำนวน ๑ แห่ง				๑๐๐,๐๐๐		ลานออกกำลังกาย จำนวน ๑ แห่ง	ประชาชนมี สุขภาพแข็งแรง	กองช่าง
๖	ก่อสร้างลานกีฬา หมู่ที่๑๑	เพื่อส่งเสริมกิจกรรม การออกกำลังกาย	ก่อสร้างลานคอน กรีต ขนาดกว้าง ๒๐ ยาว ๓๐ เมตร			๓๐๐,๐๐๐			ลานคอน กรีต ขนาด กว้าง ๒๐ ยาว ๓๐ เมตร	ประชาชนมี สถานที่ออก กำลังกาย	กองช่าง
๗	ก่อสร้างลานกีฬา หมู่ที่๑๒	เพื่อส่งเสริมกิจกรรม การออกกำลังกาย	ก่อสร้างลานคอน กรีต ขนาดกว้าง ๒๐ ยาว ๓๐ เมตร				๓๐๐,๐๐๐		ลานคอน กรีต ขนาด กว้าง ๒๐ ยาว ๓๐ เมตร	ประชาชนมี สถานที่ออก กำลังกาย	กองช่าง
๘	ก่อสร้างลานกีฬา หมู่ที่ ๑๓	เพื่อส่งเสริมกิจกรรม การออกกำลังกาย	ก่อสร้างลานคอน กรีต ขนาดกว้าง ๒๐ ยาว ๓๐ เมตร				๓๐๐,๐๐๐		ลานคอน กรีต ขนาด กว้าง ๒๐ ยาว ๓๐ เมตร	ประชาชนมี สถานที่ออก กำลังกาย	กองช่าง

ที่	โครงการ	วัตถุประสงค์	เป้าหมาย (ผลผลิตของโครงการ)	งบประมาณและที่ผ่านมา					ตัวชี้วัด KPI	ผลที่คาดว่าจะ ได้รับ	หน่วยงาน ที่ รับผิดชอบ
				๒๕๖๑ (บาท)	๒๕๖๒ (บาท)	๒๕๖๓ (บาท)	๒๕๖๔ (บาท)	๒๕๖๕ (บาท)			
๙	ก่อสร้างลานกีฬา บ้านสะพานทอง หมู่ที่ ๑๔	เพื่อส่งเสริมกิจกรรม การออกกำลังกาย	ก่อสร้างลานคอนกรีต ขนาดกว้าง ๒๐ ยาว ๓๐ เมตร				๓๐๐,๐๐๐		ลานคอนกรีต ขนาดกว้าง ๒๐ ยาว ๓๐ เมตร	ประชาชนมี สถานที่ออก กำลังกาย	กองช่าง
๑๐	ก่อสร้างลาน คอนกรีตออก กำลังกายบริเวณ สระประปา บ้าน โคกสะทอน หมู่ที่ ๑๕	เพื่อใช้ชุมชนมีสถานที่ ออกกำลังกาย	ลานออกกำลังกาย ตาม แบบบต.หินดาด จำนวน ๑ แห่ง				๑๐๐,๐๐๐		ลานออกกำลังกาย บริเวณ สระประปา จำนวน ๑ แห่ง	ประชาชนมี สุขภาพแข็งแรง	กองช่าง
๑๑	ป้องกันโรคพิษ สุนัขบ้าและ ควบคุมประชากร สุนัขและแมว	เพื่ออบรมให้ความรู้ ประชาชนและลด ประชากรสุนัขแมวซึ่ง เป็นพาหะนำโรค	ประชาชนได้รับการ อบรม ๑๐๐ คน และทำ หมัน ๘๐%ทำหมันสุนัข แมวอย่างน้อย๓๐ตัว/ปี			๕๐,๐๐๐	๕๐,๐๐๐		อบรมประชากร ๑๐๐ คน และ ทำหมันจำนวน ๓๐ ตัว	เป็นพื้นที่ปลอด โรคพิษสุนัขบ้า ๘๐ %	กอง สาธารณสุข
๑๒	รณรงค์คัดแยกขยะ	เพื่อลดปริมาณขยะใน พื้นที่ที่ต้องนำไป ทำลายเพื่อสร้าง มูลค่าเพิ่ม	๑๔ หมู่บ้าน			๖๙,๐๐๐	๖๙,๐๐๐		๑๔ หมู่บ้าน	ประชาชน จัดการขยะ อย่างถูกวิธี	กอง สาธารณสุข
๑๓	ตรวจสอบ คุณภาพน้ำ	เพื่อตรวจสอบ คุณภาพน้ำในชุมชน	๑๔ หมู่บ้าน			๓๐,๐๐๐	๓๐,๐๐๐		ตรวจสอบ คุณภาพน้ำ จำนวน ๑๔ หมู่บ้าน	ชุมชนรู้คุณภาพ ของน้ำที่ใช้ใน การอุปโภค บริโภค	กอง สาธารณสุข

ที่	โครงการ	วัตถุประสงค์	เป้าหมาย (ผลผลิตของโครงการ)	งบประมาณและที่ผ่านมา					ตัวชี้วัด KPI	ผลที่คาดว่าจะ ได้รับ	หน่วยงาน ที่ รับผิดชอบ
				๒๕๖๑ (บาท)	๒๕๖๒ (บาท)	๒๕๖๓ (บาท)	๒๕๖๔ (บาท)	๒๕๖๕ (บาท)			
๑๔	ป้องกันเด็กจมน้ำ	เพื่อป้องกันเด็กจมน้ำ ในชุมชน	เด็กและเยาวชนตำบล หินดาด			๒๐,๐๐๐	๒๐,๐๐๐		เด็กและเยาวชน ตำบลหินดาด	เด็กและเยาวชน สามารถว่ายน้ำ เป็น	กอง สาธารณสุข
๑๕	อบรมอาสาปศุสัตว์	เพื่อเป็นการอบรมให้ ความรู้ด้านปศุสัตว์แก่ อาสาสมัครในชุมชนใน การควบคุมโรค เกี่ยวกับสัตว์	อบรมให้ความรู้ด้านปศุ สัตว์แก่ประชาชนในการ ดูแลสัตว์ภายในชุมชน			๓๐,๐๐๐	๓๐,๐๐๐		อบรมอาสาปศุ สัตว์แก่ ประชาชนใน หมู่บ้าน จำนวน ๒ วัน	ชุมชนมีความรู้ ในการดูแลด้าน ปศุสัตว์	กอง สาธารณสุข
๑๖	รณรงค์ลดใช้ พลังงาน	เพื่อส่งเสริมให้ ประชาชนลดการใช้ พลังงาน	ให้ความรู้แก่ประชาชน ในด้านพลังงาน			๒๐,๐๐๐	๒๐,๐๐๐		ร้อยละ๖๐ ครัวเรือนมี ค่าใช้จ่ายด้าน ไฟฟ้าลดลง	ค่าใช้จ่ายด้าน ไฟฟ้าใน ครัวเรือนลดลง	กอง สาธารณสุข
๑๗	ป้องกันโรค ไข้เลือดออก	เพื่อรณรงค์ในการ ป้องกันโรค ไข้เลือดออก เช่น พ่น หมอกควัน ให้ทราบวิธี กำจัดยุงลาย	จัดซื้อทรายอะเบทให้มี ความเพียงพอต่อการ ควบคุมของโรค ไข้เลือดออก			๔๐,๐๐๐	๔๐,๐๐๐		ควบคุมอัตราการ เกิดโรคลดน้อยลง	ประชาชนมี ความปลอดภัย ไม่เป็นโรค ไข้เลือดออก	กอง สาธารณสุข
๑๘	พัฒนาสุขภาพ กลุ่มผู้พิการ	เพื่อพัฒนาสุขภาพจิต กลุ่มผู้พิการ	ประชาชนตำบลหินดาด ๑๔ หมู่บ้าน			๑๐,๐๐๐	๑๐,๐๐๐		ผู้ดูแลและผู้ พิการ จำนวน ๑๔ หมู่บ้าน	กลุ่มผู้พิการมี สุขภาพดีขึ้น	กอง สาธารณสุข

ที่	โครงการ	วัตถุประสงค์	เป้าหมาย (ผลผลิตของโครงการ)	งบประมาณและที่ผ่านมา					ตัวชี้วัด KPI	ผลที่คาดว่าจะ ได้รับ	หน่วยงาน ที่ รับผิดชอบ
				๒๕๖๑ (บาท)	๒๕๖๒ (บาท)	๒๕๖๓ (บาท)	๒๕๖๔ (บาท)	๒๕๖๕ (บาท)			
๑๙	พัฒนาศักยภาพ คณะกรรมการ บริหารกองทุน อบต.หินดาด	เพื่อเป็นการส่งเสริม ความรู้แก่ คณะกรรมการบริหาร กองทุน อบต.หินดาด และปรับปรุงระบบ การบริหารงานกองทุน	อบรมให้ความรู้แก่ คณะกรรมการบริหาร กองทุน อบต.หินดาด			๔๐,๐๐๐	๔๐,๐๐๐		อบรม คณะกรรมการ บริหารกองทุน อบต.หินดาด	คณะกรรมการ กองทุน อบต. หินดาดมีความรู้ ในการบริหาร จัดการกองทุน	กอง สาธารณสุข
๒๐	พัฒนาศักยภาพ งานบริการ สุขภาพตามกลุ่ม วัยแก่ อสม.	อบรมเชิงปฏิบัติการ เพื่อทบทวนความรู้ ให้กับอสม.	อสม.ทุกหมู่บ้านตำบล หินดาด			๕๐,๐๐๐	๕๐,๐๐๐		อบรมอสม. หมู่ ละ ๑ ครั้ง	อสม.มีความรู้มี ทักษะในการ ให้บริการสุขภาพ	กอง สาธารณสุข
๒๑	ส่งเสริมการออก กำลังกายเยาวชน	เพื่อส่งเสริมให้เยาวชน ได้ออกกำลังกายเห็น คุณค่าของการออก กำลังกาย	เยาวชนตำบลหินดาด ๑๔ หมู่บ้าน			๓๐,๐๐๐	๓๐,๐๐๐		เยาวชนจำนวน ร้อยละ ๘๐ มี ความเข้าใจใน การออกกำลังกาย	เยาวชนมี สุขภาพร่างกาย แข็งแรง	กอง สาธารณสุข
๒๒	ฟื้นฟูสุขภาพ ผู้สูงอายุตำบลหิน ดาด	เพื่อส่งเสริมองค์ ความรู้ด้านสุขภาพแก่ ผู้สูงอายุ	ผู้สูงอายุ ๒๐๐ คน ผู้ดูแล จำนวน ๑๐๐ คน			๓๐,๐๐๐	๓๐,๐๐๐		ผู้สูงอายุ ๒๐๐ คน ผู้ดูแล จำนวน ๑๐๐ คน	ผู้สูงอายุมี สุขภาพที่ดีขึ้น	กอง สาธารณสุข
๒๓	ป้องกัน ตั้งครุฑไม่พร้อม ในวัยรุ่น	เพื่อให้วัยรุ่นได้รู้จัก การป้องกันการตั้งครุฑ	นักเรียนชั้นมัธยม (ม.๓- ม.๖) คัดเลือกจำนวน ๑๐๐ คน			๒๐,๐๐๐	๒๐,๐๐๐		นักเรียนชั้น มัธยม (ม.๓-ม. ๖) คัดเลือก จำนวน ๑๐๐ คน	นักเรียนมี ความรู้และ ทักษะในการ ป้องกันการตั้งครุฑ	กอง สาธารณสุข

ที่	โครงการ	วัตถุประสงค์	เป้าหมาย (ผลผลิตของโครงการ)	งบประมาณและที่ผ่านมา					ตัวชี้วัด KPI	ผลที่คาดว่าจะ ได้รับ	หน่วยงาน ที่ รับผิดชอบ
				๒๕๖๑ (บาท)	๒๕๖๒ (บาท)	๒๕๖๓ (บาท)	๒๕๖๔ (บาท)	๒๕๖๕ (บาท)			
๒๔	พลังชุมชนป้องกัน ไข้เลือดออก	จัดตั้งทีมสายตรวจ ระดับหมู่บ้านและ ระดับตำบลเพื่อลด ปัญหาและป้องกัน การ เกิดไข้เลือดออกใน ชุมชน	ผู้นำชุมชน อสม. จำนวน ๒๐๐ คน			๓๐,๐๐๐	๓๐,๐๐๐		ผู้นำชุมชน อสม. จำนวน ๒๐๐ คน	ปัญหาไข้เลือด ออกลดลง	กอง สาธารณสุข
๒๕	ป้องกันและลด อุบัติเหตุในชุมชน	เพื่อป้องกันและลด อุบัติเหตุในชุมชน	เยาวชนตำบลหินดาด ๑๐๐ คน			๒๐,๐๐๐	๒๐,๐๐๐		อุบัติเหตุภายใน ชุมชนลดลง	ประชาชนมี ความเข้าใจใน การป้องกันอุบัติเหตุ	กอง สาธารณสุข
๒๖	คัดกรองกลุ่มเสี่ยง เมตาบอลิก	เพื่อคัดกรอง ประชาชนผู้มีความ เสี่ยงต่อโรคในกลุ่มเม ตาบอลิกและ เสริมสร้างองค์ความรู้ และการปฏิบัติตนที่ ถูกต้อง	ประชาชนอายุ ๑๕-๓๔ และ ๓๕ ปีขึ้นไป			๓๐,๐๐๐	๓๐,๐๐๐		คัดกรอง ประชาชนอายุ ๑๕-๓๔ และ ๓๕ ปีขึ้นไป	ประชาชนกลุ่ม เสี่ยงมีสุขภาพที่ ดีขึ้น	กอง สาธารณสุข
๒๗	ส่งเสริมพัฒนาการ เด็กปฐมวัย	เพื่อส่งเสริมให้เด็กมี พัฒนาการที่เหมาะสม	ศูนย์พัฒนาเด็กเล็ก จำนวน ๕ ศูนย์			๑๕,๐๐๐	๑๕,๐๐๐		เด็กปฐมวัยทั้ง ๕ แห่งมีพัฒนาการ	เด็กปฐมวัยทั้ง ๕ แห่ง มี พัฒนาการที่ เหมาะสม	กอง สาธารณสุข

ที่	โครงการ	วัตถุประสงค์	เป้าหมาย (ผลผลิตของโครงการ)	งบประมาณและที่ผ่านมา					ตัวชี้วัด KPI	ผลที่คาดว่าจะ ได้รับ	หน่วยงาน ที่ รับผิดชอบ
				๒๕๖๑ (บาท)	๒๕๖๒ (บาท)	๒๕๖๓ (บาท)	๒๕๖๔ (บาท)	๒๕๖๕ (บาท)			
๒๘	สนับสนุนหน่วย บริการสาธารณสุข	เพื่อสนับสนุนการ จัดบริการในหน่วย บริการสาธารณสุข	คณะกรรมการหน่วยงาน สาธารณสุข			๔๐,๐๐๐	๔๐,๐๐๐		รพ.สต.หินดาด และรพ.สต. หนองพลอง	การทำงานระบบ เครือข่ายมี ศักยภาพเพิ่มขึ้น	กอง สาธารณสุข
๒๙	อบรมอาสาสมัคร ควบคุมป้องกัน โรคภายในชุมชน	เพื่ออบรมให้ความรู้แก่ อคม.ตำบลหินดาด	อคม.จำนวน ๒๕ คนทั้ง ๑๔ หมู่บ้าน			๒๐,๐๐๐	๒๐,๐๐๐		อคม.จำนวน ๒๕ คน	อคม.มีความรู้ เพิ่มขึ้น	กอง สาธารณสุข
๓๐	อนุรักษ์ ทรัพยากรธรรมชาติ ตำบลหินดาด	เพื่อรักษาทรัพยากรป่า ไม้ น้ำ ฯลฯ	ปลูกป่า ขุดลอกวัชพืช ในตำบลหินดาด			๕๐,๐๐๐	๕๐,๐๐๐		ประชุมเชิง ปฏิบัติการ จำนวน ๑ ครั้ง	ชุมชนมีป่าไม้ เพิ่มขึ้นและมี ความสมบูรณ์	สำนักปลัด
๓๑	พระราชดำริด้าน สาธารณสุข	เพื่อดำเนินการด้าน สาธารณสุขภายใน หมู่บ้าน	จำนวน ๑๔ หมู่บ้าน			๒๘๐,๐๐๐	๒๘๐,๐๐๐		จำนวน ๑๔ หมู่บ้าน	หมู่บ้านมีการ ดำเนินงานด้าน สาธารณสุข	กอง สาธารณสุข
๓๒	ส่งเสริมสุขภาพผู้ พิการตำบลหินดาด	เพื่อส่งเสริมให้ ผู้พิการ มีสุขภาพที่แข็งแรง โดยใช้หลัก ๓ อ.	จัดประชุมเชิงปฏิบัติการ ด้านสุขภาพ แก่ผู้สูงอายุ ผู้พิการ			๑๐,๐๐๐	๑๐,๐๐๐		จัดประชุมด้าน สุขภาพผู้พิการ จำนวน ๑ ครั้ง	ผู้สูงอายุ และผู้ พิการ มีสุขภาพ ที่สมบูรณ์และ แข็งแรง	สำนักปลัด

ที่	โครงการ	วัตถุประสงค์	เป้าหมาย (ผลผลิตของโครงการ)	งบประมาณและที่ผ่านมา					ตัวชี้วัด KPI	ผลที่คาดว่าจะ ได้รับ	หน่วยงาน ที่ รับผิดชอบ
				๒๕๖๑ (บาท)	๒๕๖๒ (บาท)	๒๕๖๓ (บาท)	๒๕๖๔ (บาท)	๒๕๖๕ (บาท)			
๓๓	พัฒนาศักยภาพ อาสาสมัคร สาธารณสุข ประจำหมู่บ้าน	เพื่อเป็นการอบรมให้ ความรู้ด้าน สาธารณสุขมูลฐานแก่ อาสาสมัคร	อบรมอาสาสมัคร สาธารณสุขประจำ หมู่บ้าน ทุกหมู่			๕๐,๐๐๐	๕๐,๐๐๐		อบรม อาสาสมัคร สาธารณสุข ประจำหมู่บ้าน ทุกหมู่ จำนวน ๑ ครั้ง	อาสาสมัคร สาธารณสุขมี ความรู้ด้าน สาธารณสุขมูล ฐาน	กอง สาธารณสุข
๓๔	ส่งเสริมดูแล สุขภาพผู้สูงอายุ	เพื่อจัดอบรมเชิง ปฏิบัติการ ฝึกทักษะ การดูแลสุขภาพ ผู้สูงอายุ	ผู้สูงอายุจำนวน ๒๐๐ คน ผู้ดูแลจำนวน ๑๐๐ คน			๓๐,๐๐๐	๓๐,๐๐๐		ผู้สูงอายุจำนวน ๒๐๐ คน ผู้ดูแลจำนวน ๑๐๐ คน	ผู้สูงอายุได้รับ การดูแลสุขภาพ อย่างทั่วถึง	กอง สาธารณสุข
๓๕	เสริมสร้างสุขภาพ และพัฒนา คุณภาพชีวิตคน พิการ	เพื่อเป็นการส่งเสริม สุขภาพผู้พิการจัดหา อุปกรณ์สำหรับคน พิการอย่างทั่วถึง	อบรมให้ความรู้แก่ผู้ดูแล ผู้พิการ			๒๐,๐๐๐	๒๐,๐๐๐		อบรมผู้ดูแลผู้ พิการ	ผู้ดูแลผู้พิการมี ความรู้ในการ ดูแลสุขภาพของ ผู้พิการ	กอง สาธารณสุข
๓๖	พัฒนาระบบงาน บริการส่งเสริม สุขภาพในชุมชน	เพื่อส่งเสริมการดูแล สุขภาพผู้ป่วยเบาหวาน ความดันโลหิตสูง ใน ชุมชนให้มีการรักษา สุขภาพดีขึ้น	อสม. ๑๔ หมู่บ้าน			๔๐,๐๐๐	๔๐,๐๐๐		อสม. ๑๔ หมู่บ้าน	ผู้ป่วยเบาหวาน ความดันโลหิต สูงมีสุขภาพ ร่างกายจิตใจดี ขึ้น	กอง สาธารณสุข

ที่	โครงการ	วัตถุประสงค์	เป้าหมาย (ผลผลิตของโครงการ)	งบประมาณและที่ผ่านมา					ตัวชี้วัด KPI	ผลที่คาดว่าจะ ได้รับ	หน่วยงาน ที่ รับผิดชอบ
				๒๕๖๑ (บาท)	๒๕๖๒ (บาท)	๒๕๖๓ (บาท)	๒๕๖๔ (บาท)	๒๕๖๕ (บาท)			
๓๗	สายตรวจลูกน้ำ	เพื่อเป็นการส่งเสริมให้มีการตรวจลูกน้ำ ยุงลาย อย่างจริงจัง และต่อเนื่อง	ประชาชนในเขตตำบล หินดาดและอสม.ทุก หมู่บ้าน			๓๐,๐๐๐	๓๐,๐๐๐		ประชาชนในเขต ตำบลหินดาด และอสม.ทุก หมู่บ้าน	ชุมชนไม่มีลูกน้ำ ยุงลาย	กอง สาธารณสุข
๓๘	ทบทวนแผน ยุทธศาสตร์	เพื่อกำหนดทิศทางการบริหารด้าน สุขภาพของประชาชน ในตำบลหินดาด	ประชุมเพื่อกำหนด ทบทวน ยุทธศาสตร์ จำนวน ๑๖ คน			๑๐,๐๐๐	๑๐,๐๐๐		ประชุมเพื่อ ทบทวน ยุทธศาสตร์ จำนวน ๑๖คน	ยุทธศาสตร์ใน การพัฒนาด้าน สุขภาพมีความ ชัดเจน	กอง สาธารณสุข
๓๙	ส่งเสริมสุขภาพ อามายแม่และเด็ก	เพื่อเป็นการส่งเสริม การพัฒนาการของเด็ก ๐-๕ ปี การฝากครรภ์ คุณภาพ การเยี่ยม หลังคลอด	อบรมให้ความรู้ให้แม่และ เด็กในการในการดูแล สุขภาพ			๑๐,๐๐๐	๑๐,๐๐๐		อบรมให้ความรู้ ให้แม่และเด็ก	หญิงตั้งครรภ์/ เด็ก๐-๕ปี/ มารดาหลัง คลอดได้รับการ ดูแลด้านสุขภาพ	กอง สาธารณสุข
๔๐	ส่งเสริมสุขภาพ และป้องกัน ภาวะแทรกซ้อน ในผู้ป่วยเรื้อรัง	เพื่อสร้างเครือข่าย พัฒนาองค์ความรู้ใน การดูแลตนเองและ เพื่อป้องกันโรคแทรก ซ้อน	อบรมแกนนำเครือข่าย รู้เท่าทันเบาหวาน ความ ตัน (คัดเลือกจากผู้ป่วย และญาติทุกหมู่บ้าน) จำนวน ๑๐๐ คน			๒๐,๐๐๐	๒๐,๐๐๐		อบรมแกน ผู้ป่วยและญาติ ทุกหมู่บ้าน จำนวน ๑๐๐ คน	การดูแลสุขภาพ ผู้ป่วยมีความ ถูกต้องตามหลัก วิชาการ สาธารณสุข	กอง สาธารณสุข
๔๑	สร้างวินัยจราจร	รณรงค์ขับขี่ปลอดภัย ให้กับเยาวชน	อบรมเยาวชนจำนวน ๑๐๐ คน			๓๐,๐๐๐	๓๐,๐๐๐		อบรมเยาวชน จำนวน ๑๐๐ คน	เยาวชนมีความรู้ เรื่องวินัยจราจร	กอง สาธารณสุข

ที่	โครงการ	วัตถุประสงค์	เป้าหมาย (ผลผลิตของโครงการ)	งบประมาณและที่ผ่านมา					ตัวชี้วัด KPI	ผลที่คาดว่าจะ ได้รับ	หน่วยงาน ที่ รับผิดชอบ
				๒๕๖๑ (บาท)	๒๕๖๒ (บาท)	๒๕๖๓ (บาท)	๒๕๖๔ (บาท)	๒๕๖๕ (บาท)			
๔๒	ส่งเสริมพัฒนาการ เด็กปฐมวัย" โรงเรียนชุมชน ร่วมใจ เพื่อ เด็กไทย พัฒนาการดี"	เพื่อส่งเสริมให้เด็ก ปฐมวัยมีพัฒนาการที่ เหมาะสมกับวัย	๑๔ หมู่บ้าน			๑๐,๐๐๐	๑๐,๐๐๐		๑๔ หมู่บ้าน	เด็กปฐมวัยมี พัฒนาการที่ เหมาะสมกับวัย	กอง สาธารณสุข
๔๓	ส่งเสริมความรู้ ด้านอาหารและยา	เพื่อให้ประชาชนได้รับ ความรู้ เกี่ยวกับ อาหารและยาที่บริโภค	๑๔ หมู่บ้าน			๑๐,๐๐๐	๑๐,๐๐๐		๑๔ หมู่บ้าน	ประชาชนได้รับ ประโยชน์ เกี่ยวกับอาหาร และยา	กอง สาธารณสุข
๔๔	ส่งเสริมความรู้ การบริโภคอาหาร	เพื่อส่งเสริมให้ ประชาชนรู้จักบริโภค อาหารที่ดีมีประโยชน์	ประชาชน ๑๔ หมู่บ้าน			๒๐,๐๐๐	๒๐,๐๐๐		ประชาชนวัย ทำงานตำบลหิน ดาด	ประชากรวัย ทำงานมีสุขภาพ ร่างกายแข็งแรง	กอง สาธารณสุข
๔๕	สำรวจข้อมูลและ ขึ้นทะเบียนสัตว์	สำรวจและขึ้น ทะเบียนสัตว์ตาม โครงการสัตว์ปลอดโรค คนปลอดภัย จากโรค พิษสุนัขบ้า	สุนัขและแมวจำนวน ๑,๗๖๗ ตัว			๑๐,๖๐๐	๑๐,๖๐๐		สุนัขและแมว จำนวน ๑,๗๖๗ ตัว	มีข้อมูลสุนัข และแมวครบถ้วน	กอง สาธารณสุข
๔๖	สัตว์ปลอดโรค คนปลอดภัย จาก โรคพิษสุนัขบ้า	จัดซื้อวัคซีนโรคพิษ สุนัขบ้า และวัสดุ	สุนัขและแมวจำนวน ๑,๗๖๗ ตัว			๕๓,๐๐๐	๕๓,๐๐๐		สุนัขและแมว จำนวน ๑,๗๖๗ ตัว	ในพื้นที่ไม่มีกร เกิดโรคพิษสุนัข บ้า	กอง สาธารณสุข
รวม				-	-	๒,๑๗๗,๖๐๐	๒,๓๗๗,๖๐๐	๖๐๐,๐๐๐			

๒.บัญชีโครงการพัฒนาท้องถิ่น

รายละเอียดโครงการพัฒนา
แผนพัฒนาท้องถิ่น (พ.ศ. ๒๕๖๑ - ๒๕๖๕)
สำหรับองค์กรปกครองส่วนท้องถิ่น
องค์การบริหารส่วนตำบลหินดาด

ก.ยุทธศาสตร์จังหวัดที่ ๔. พัฒนาสังคมคุณภาพที่ทั่วถึงและยั่งยืนเพื่อสู่การเป็นเมืองน่าอยู่

ข.ยุทธศาสตร์การพัฒนาขององค์กรปกครองส่วนท้องถิ่นในเขตจังหวัด ยุทธศาสตร์ด้านการพัฒนาสาธารณสุข

๕.ยุทธศาสตร์การพัฒนาด้านสาธารณสุขและสิ่งแวดล้อม

๕.๒ แผนงานสิ่งแวดล้อม

ที่	โครงการ	วัตถุประสงค์	เป้าหมาย (ผลผลิตของโครงการ)	งบประมาณและที่ผ่านมา					ตัวชี้วัด KPI	ผลที่คาดว่าจะได้รับ	หน่วยงาน ที่รับผิดชอบ
				๒๕๖๑ (บาท)	๒๕๖๒ (บาท)	๒๕๖๓ (บาท)	๒๕๖๔ (บาท)	๒๕๖๕ (บาท)			
๑	ก่อสร้างบ่อฝัง กลบขยะ บ้าน ตะคร้อเหนือ หมู่ ที่ ๒	ให้ประชาชน รวมกลุ่มจัดการ ขยะอย่างถูกวิธี	สร้างบ่อขยะ จำนวน ๑ แห่ง					๕๐,๐๐๐	บ่อฝังกลบขยะ ขนาด ๕๐ x ๕๐ เมตร จำนวน ๑ บ่อ	ชุมชนมี สถานที่กำจัด ขยะอย่างถูกวิธี	กองช่าง
๒	ปรับปรุงภูมิทัศน์ บริเวณสระ น้ำประปา บ้าน ตะคร้อเหนือ หมู่ ที่ ๒	เพื่อใช้เป็น สถานที่พักผ่อน ของชุมชน	งานคสล.ขนาดกว้าง ๒ ม. ยาว ๑๐๐ ม. งานหญ้า ขนาด ๘๐ ตร.ม. งาน สวนขนาด ๑๕ ตร.ม. จำนวน ๒ แห่ง					๑๐๐,๐๐๐	ปรับปรุงภูมิทัศน์ บริเวณสระ ประปา	ประชาชนมี สถานที่พักผ่อน	กองช่าง
๓	ก่อสร้างบ่อฝัง กลบขยะหมู่ที่๓	ให้ประชาชน รวมกลุ่มจัดการ ขยะอย่างถูกวิธี	สร้างบ่อขยะบริเวณ หนองจางจำนวน ๑ แห่ง					๕๐,๐๐๐	บ่อฝังกลบขยะ ขนาด ๕๐ x ๕๐ เมตร จำนวน ๑ บ่อ	ชุมชนมี สถานที่กำจัด ขยะอย่างถูกวิธี	กองช่าง

ที่	โครงการ	วัตถุประสงค์	เป้าหมาย (ผลผลิตของโครงการ)	งบประมาณและที่ผ่านมา					ตัวชี้วัด KPI	ผลที่คาดว่าจะได้รับ	หน่วยงาน ที่รับผิดชอบ
				๒๕๖๑ (บาท)	๒๕๖๒ (บาท)	๒๕๖๓ (บาท)	๒๕๖๔ (บาท)	๒๕๖๕ (บาท)			
๔	ปรับปรุงภูมิทัศน์ บริเวณทางเข้า หมู่บ้าน บ้าน หนองพลอง หมู่ที่ ๓	เพื่อใช้เป็น สถานที่พักผ่อน ของชุมชน	ปรับปรุงภูมิทัศน์ บริเวณ ทางเข้าหมู่บ้าน ตาม แบบ อบต.กำหนด			๑๐๐,๐๐๐			ปรับปรุงภูมิทัศน์ บริเวณทางเข้า หมู่บ้าน	ประชาชนมี สถานที่พักผ่อน	กองช่าง
๕	ปลูกป่าชุมชน บ้านหัวสะพาน หมู่ที่ ๕	เพื่อเพิ่มจำนวน พื้นที่ป่าไม้ให้กับ ชุมชน	ปลูกป่าชุมชน บ้านหัว สะพาน หมู่ที่ ๕				๕๐,๐๐๐		พื้นที่ป่าชุมชน เพิ่มขึ้น	ชุมชนมีป่าไม้ เพิ่มขึ้นและมี ความสมบูรณ์	สำนักปลัด
๖	ก่อสร้างบ่อฝัง กลบขยะ บ้านหัว สะพาน หมู่ที่ ๕	ให้ประชาชน รวมกลุ่มจัดการ ขยะอย่างถูกวิธี	สร้างบ่อขยะบริเวณ หนองจานจำนวน ๑ แห่ง					๕๐,๐๐๐	บ่อฝังกลบขยะ ขนาด ๕๐ x ๕๐ เมตร จำนวน ๑ บ่อ	ชุมชนมี สถานที่กำจัด ขยะอย่างถูกวิธี	กองช่าง
๗	ก่อสร้างบ่อขยะ บริเวณป่าชุมชน บ้านโคกสะอาด หมู่ที่ ๖	เพื่อลดปริมาณ ขยะภายในชุมชน	ก่อสร้างบ่อขยะ ตามแบบ อบต.กำหนด จำนวน ๑ แห่ง				๕๐,๐๐๐		ก่อสร้างบ่อขยะ ตามแบบ อบต. กำหนด จำนวน ๑ แห่ง	ชุมชนมี สถานที่กำจัด ขยะอย่างถูกวิธี	กองช่าง
๘	ก่อสร้างเตาเผา ขยะหมู่๘	เพื่อลดปริมาณ ขยะภายในชุมชน	ก่อสร้างเตาเผาขยะตาม แบบอบต.กำหนด				๕๐,๐๐๐		เตาเผาขยะ ตาม แบบอบต.กำหนด	ปริมาณขยะลดลง	กองช่าง
๙	ก่อสร้างเตาเผา ขยะบริเวณหนอง ม่วงหมู่ที่๙	เพื่อลดปริมาณ ขยะภายในชุมชน	ก่อสร้างเตาเผาขยะตาม แบบอบต.กำหนด				๕๐,๐๐๐		เตาเผาขยะ ตาม แบบอบต.กำหนด	ชุมชนมี สถานที่กำจัด ขยะอย่างถูกวิธี	กองช่าง

ที่	โครงการ	วัตถุประสงค์	เป้าหมาย (ผลผลิตของโครงการ)	งบประมาณและที่ผ่านมา					ตัวชี้วัด KPI	ผลที่คาดว่าจะได้รับ	หน่วยงาน ที่รับผิดชอบ
				๒๕๖๑ (บาท)	๒๕๖๒ (บาท)	๒๕๖๓ (บาท)	๒๕๖๔ (บาท)	๒๕๖๕ (บาท)			
๑๐	ปลูกป่าชุมชน หมู่ที่๙	เพื่อเพิ่มจำนวน พื้นที่ป่าไม้ให้กับ ชุมชน	ปลูกต้นไม้จำนวน ๑,๐๐๐ ต้น				๑๐,๐๐๐		ปลูกต้นไม้จำนวน ๑,๐๐๐ ต้น	ชุมชนมีป่าไม้ เพิ่มขึ้นและมี ความสมบูรณ์	สำนักปลัด
๑๑	ปรับปรุงภูมิทัศน์ บริเวณสระ น้ำประปา บ้าน ปรางค์ หมู่ที่ ๑๑	เพื่อใช้เป็น สถานที่พักผ่อน ของชุมชน	ปรับปรุงภูมิทัศน์ บริเวณ สระประปา ตามแบบ อบต.กำหนด			๑๐๐,๐๐๐			ปรับปรุงภูมิทัศน์ บริเวณสระ ประปา ตาม แบบอบต.กำหนด	ประชาชนมี สถานที่พักผ่อน	กองช่าง
๑๒	ก่อสร้างเตาเผา ขยะหมู่ที่๑๔	เพื่อให้ชุมชนมีที่ เผาขยะ	ก่อสร้างเตาเผาขยะให้ บ้านสะพานทอง ตาม แบบอบต.กำหนด				๕๐,๐๐๐		เตาเผาขยะ ตาม แบบอบต.กำหนด	ชุมชนมี สถานที่กำจัด ขยะอย่างถูกวิธี	กองช่าง
๑๓	ปรับปรุงภูมิทัศน์ รอบสระหนอง ม่วง บ้านสะพาน ทอง หมู่ที่ ๑๔	เพื่อใช้เป็น สถานที่พักผ่อน ของชุมชน	ปรับปรุงภูมิทัศน์ รอบ สระหนองม่วง ตามแบบ อบต.กำหนด				๑๐๐,๐๐๐		ปรับปรุงภูมิทัศน์ รอบสระหนอง ม่วง ตามแบบ อบต.กำหนด	ประชาชนมี สถานที่พักผ่อน	กองช่าง
รวม				-	-	๓๐๐,๐๐๐	๒๖๐,๐๐๐	๒๕๐,๐๐๐			

๒.บัญชีโครงการพัฒนาท้องถิ่น

รายละเอียดโครงการพัฒนา
แผนพัฒนาท้องถิ่น (พ.ศ. ๒๕๖๑ - ๒๕๖๕)
สำหรับองค์กรปกครองส่วนท้องถิ่น
องค์การบริหารส่วนตำบลหินตาด

ก.ยุทธศาสตร์จังหวัดที่ ๔. พัฒนาสังคมคุณภาพที่ทั่วถึงและยั่งยืนสู่การเป็นเมืองน่าอยู่

ข.ยุทธศาสตร์การพัฒนาขององค์กรปกครองส่วนท้องถิ่นในเขตจังหวัด ยุทธศาสตร์ด้านการพัฒนาด้านการศึกษา

๖.ยุทธศาสตร์การพัฒนาด้านการศึกษา กีฬาและนันทนาการ

๖.๑ แผนงานการศึกษา

ที่	โครงการ	วัตถุประสงค์	เป้าหมาย (ผลผลิตของโครงการ)	งบประมาณและที่ผ่านมา					ตัวชี้วัด KPI	ผลที่คาดว่าจะได้รับ	หน่วยงาน ที่รับผิดชอบ
				๒๕๖๑ (บาท)	๒๕๖๒ (บาท)	๒๕๖๓ (บาท)	๒๕๖๔ (บาท)	๒๕๖๕ (บาท)			
๑	พัฒนาครูผู้ดูแลเด็กตำบลหินตาด	เพื่อให้ครูผู้ดูแลเด็กมีความรู้และสามารถ	จัดอบรมครูผู้ดูแลเด็กจำนวน ๕ ศูนย์			๑๐,๐๐๐			ครูผู้ดูแลเด็กจำนวน ๗ คน	ครูผู้ดูแลเด็กมีความรู้เพิ่มขึ้น	กองการศึกษาฯ
๒	อุดหนุนโครงการอาหารกลางวันโรงเรียนตะคร้อ	เพื่อให้เด็กนักเรียนได้รับประทานอาหารกลางวัน	จำนวน๗๕คนๆละ๒๐บาท จำนวน๒๐๐วัน			๓๐๐,๐๐๐	๓๐๐,๐๐๐	๓๐๐,๐๐๐	เด็กได้กินอาหารกลางวัน ๑๐๐ %	เด็กนักเรียนได้รับประทานอาหารกลางวัน	กองการศึกษาฯ
๓	อุดหนุนโครงการอาหารกลางวันโรงเรียนบ้านสระมะค่า	เพื่อให้เด็กนักเรียนได้รับประทานอาหารกลางวัน	จำนวน๘๔คนๆละ๒๐บาท จำนวน๒๐๐วัน			๓๓๖,๐๐๐	๓๓๖,๐๐๐	๓๓๖,๐๐๐	เด็กได้กินอาหารกลางวัน ๑๐๐ %	เด็กนักเรียนได้รับประทานอาหารกลางวัน	กองการศึกษาฯ

ที่	โครงการ	วัตถุประสงค์	เป้าหมาย (ผลผลิตของโครงการ)	งบประมาณและที่ผ่านมา					ตัวชี้วัด KPI	ผลที่คาดว่าจะได้รับ	หน่วยงาน ที่รับผิดชอบ
				๒๕๖๑ (บาท)	๒๕๖๒ (บาท)	๒๕๖๓ (บาท)	๒๕๖๔ (บาท)	๒๕๖๕ (บาท)			
๔	อุดหนุนโครงการอาหารกลางวันโรงเรียนหัวสะพาน	เพื่อให้เด็กนักเรียนได้รับประทานอาหารกลางวัน	จำนวน ๑๔๐คนๆละ๒๐ บาท จำนวน๒๐๐วัน			๕๖๐,๐๐๐	๕๖๐,๐๐๐	๕๖๐,๐๐๐	เด็กได้กินอาหารกลางวัน ๑๐๐ %	เด็กนักเรียนได้รับประทานอาหารกลางวัน	กองการศึกษา
๕	อุดหนุนโครงการอาหารกลางวันโรงเรียนโคกสะอาด	เพื่อให้เด็กนักเรียนได้รับประทานอาหารกลางวัน	จำนวน๙๓คนๆละ๒๐ บาท จำนวน๒๐๐วัน			๓๗๒,๐๐๐	๓๗๒,๐๐๐	๓๗๒,๐๐๐	เด็กได้กินอาหารกลางวัน ๑๐๐ %	เด็กนักเรียนได้รับประทานอาหารกลางวัน	กองการศึกษา
๖	อุดหนุนโครงการอาหารกลางวันโรงเรียนหนองพลอง	เพื่อให้เด็กนักเรียนได้รับประทานอาหารกลางวัน	จำนวน๑๕๐คนๆละ๒๐ บาท จำนวน๒๐๐วัน			๖๐๐,๐๐๐	๖๐๐,๐๐๐	๖๐๐,๐๐๐	เด็กได้กินอาหารกลางวัน ๑๐๐ %	เด็กนักเรียนได้รับประทานอาหารกลางวัน	กองการศึกษา
๗	จัดซื้ออาหารเสริม(นม)โรงเรียนตะคร้อ	เพื่อให้เด็กนักเรียน ได้ดื่มนม	จำนวน ๗๕คนๆละ๗บาท จำนวน๒๖๐วัน			๑๓๖,๕๐๐	๑๓๖,๕๐๐	๑๓๖,๕๐๐	เด็กได้ดื่มนม ๑๐๐%	เด็กเรียนได้ดื่มนม	กองการศึกษา
๘	จัดซื้ออาหารเสริม(นม)โรงเรียนสระมะค่า	เพื่อให้เด็กนักเรียน ได้ดื่มนม	จำนวน ๘๔คนๆละ๗บาท จำนวน๒๖๐วัน			๑๕๒,๘๘๐	๑๕๒,๘๘๐	๑๕๒,๘๘๐	เด็กได้ดื่มนม ๑๐๐%	เด็กเรียนได้ดื่มนม	กองการศึกษา
๙	จัดซื้ออาหารเสริม(นม)โรงเรียนหัวสะพาน	เพื่อให้เด็กนักเรียน ได้ดื่มนม	จำนวน๑๔๐ คนๆละ๗ บาท จำนวน๒๖๐วัน			๒๕๔,๘๘๐	๒๕๔,๘๘๐	๒๕๔,๘๘๐	เด็กได้ดื่มนม ๑๐๐%	เด็กเรียนได้ดื่มนม	กองการศึกษา

ที่	โครงการ	วัตถุประสงค์	เป้าหมาย (ผลผลิตของโครงการ)	งบประมาณและที่ผ่านมา					ตัวชี้วัด KPI	ผลที่คาดว่าจะได้รับ	หน่วยงาน ที่รับผิดชอบ
				๒๕๖๑ (บาท)	๒๕๖๒ (บาท)	๒๕๖๓ (บาท)	๒๕๖๔ (บาท)	๒๕๖๕ (บาท)			
๑๐	จัดซื้ออาหารเสริม (นม)โรงเรียนโคกสะอาด	เพื่อให้เด็กนักเรียนได้ดื่มนม	จำนวน๙๓ คนๆละ๗บาท จำนวน๒๖๐วัน			๑๖๙,๒๖๐	๑๖๙,๒๖๐	๑๖๙,๒๖๐	เด็กได้ดื่มนม ๑๐๐%	เด็กเรียนได้ดื่มนม	กอง การศึกษาฯ
๑๑	จัดซื้ออาหารเสริม (นม)โรงเรียนหนองพลอง	เพื่อให้เด็กนักเรียนได้ดื่มนม	จำนวน ๑๕๐ คนๆละ๗ บาท จำนวน๒๖๐วัน			๒๗๓,๐๐๐	๒๗๓,๐๐๐	๒๗๓,๐๐๐	เด็กได้ดื่มนม ๑๐๐%	เด็กเรียนได้ดื่มนม	กอง การศึกษาฯ
๑๒	อาหารกลางวัน ศูนย์พัฒนาเด็กเล็กตะคร้อ	เพื่อให้เด็กเล็กได้รับประทานอาหารกลางวัน	จำนวน ๑๘คนๆละ๒๐ บาท จำนวน๒๘๐วัน			๑๐๐,๘๐๐	๑๐๐,๘๐๐	๑๐๐,๘๐๐	เด็กได้กิน อาหารกลางวัน ๑๐๐ %	เด็กเล็กได้ รับประทาน อาหารกลางวัน	กอง การศึกษาฯ
๑๓	อาหารกลางวัน ศูนย์พัฒนาเด็กเล็กสระมะค่า	เพื่อให้เด็กเล็กได้รับประทานอาหารกลางวัน	จำนวน ๑๖ คนๆละ๒๐ บาท จำนวน๒๘๐วัน			๘๙,๖๐๐	๘๙,๖๐๐	๘๙,๖๐๐	เด็กได้กิน อาหารกลางวัน ๑๐๐ %	เด็กเล็กได้ รับประทาน อาหารกลางวัน	กอง การศึกษาฯ
๑๔	อาหารกลางวัน ศูนย์พัฒนาเด็กเล็กหัวสะพาน	เพื่อให้เด็กเล็กได้รับประทานอาหารกลางวัน	จำนวน ๓๔คนๆละ๒๐ บาท จำนวน๒๘๐วัน			๑๙๐,๔๐๐	๑๙๐,๔๐๐	๑๙๐,๔๐๐	เด็กได้กิน อาหารกลางวัน ๑๐๐ %	เด็กเล็กได้ รับประทาน อาหารกลางวัน	กอง การศึกษาฯ
๑๕	อาหารกลางวัน ศูนย์พัฒนาเด็กเล็กโคกสะอาด	เพื่อให้เด็กเล็กได้รับประทานอาหารกลางวัน	จำนวน ๑๘ คนๆละ๒๐ บาท จำนวน๒๘๐วัน			๑๐๐,๘๐๐	๑๐๐,๘๐๐	๑๐๐,๘๐๐	เด็กได้กิน อาหารกลางวัน ๑๐๐ %	เด็กเล็กได้ รับประทาน อาหารกลางวัน	กอง การศึกษาฯ
๑๖	อาหารกลางวัน ศูนย์พัฒนาเด็กเล็กหนองพลอง	เพื่อให้เด็กเล็กได้รับประทานอาหารกลางวัน	จำนวน ๒๓คนๆละ๒๐ บาท จำนวน๒๘๐วัน			๑๒๘,๘๐๐	๑๒๘,๘๐๐	๑๒๘,๘๐๐	เด็กได้กิน อาหารกลางวัน ๑๐๐ %	เด็กเล็กได้ รับประทาน อาหารกลางวัน	กอง การศึกษาฯ

ที่	โครงการ	วัตถุประสงค์	เป้าหมาย (ผลผลิตของโครงการ)	งบประมาณและที่ผ่านมา					ตัวชี้วัด KPI	ผลที่คาดว่าจะได้รับ	หน่วยงาน ที่รับผิดชอบ
				๒๕๖๑ (บาท)	๒๕๖๒ (บาท)	๒๕๖๓ (บาท)	๒๕๖๔ (บาท)	๒๕๖๕ (บาท)			
๑๗	จัดซื้ออาหารเสริม (นม) ศูนย์พัฒนา เด็กเล็กตะคร้อ	เพื่อจ่ายเป็น ค่าอาหารเสริม (นม) ให้แก่ ศูนย์ พัฒนาเด็กเล็ก ตะคร้อ	จำนวน ๑๘ คนๆละ๗ บาท จำนวน๒๘๐วัน			๓๕,๒๘๐	๓๕,๒๘๐	๓๕,๒๘๐	เด็กได้ดื่มนม ๑๐๐%	เพื่อส่งเสริม โภชนาการที่ดี ของเด็ก	กอง การศึกษา
๑๘	จัดซื้ออาหารเสริม (นม) ศูนย์พัฒนา เด็กเล็กสระมะค่า	เพื่อจ่ายเป็น ค่าอาหารเสริม (นม) ให้แก่ ศูนย์ พัฒนาเด็กเล็ก ตะคร้อ	จำนวน ๑๖ คนๆละ๗ บาท จำนวน๒๘๐วัน			๓๑,๓๖๐	๓๑,๓๖๐	๓๑,๓๖๐	เด็กได้ดื่มนม ๑๐๐%	เพื่อส่งเสริม โภชนาการที่ดี ของเด็ก	กอง การศึกษา
๑๙	จัดซื้ออาหารเสริม (นม) ศูนย์พัฒนา เด็กเล็กหัวสะพาน	เพื่อจ่ายเป็น ค่าอาหารเสริม (นม) ให้แก่ ศูนย์ พัฒนาเด็กเล็ก ตะคร้อ	จำนวน ๓๔คนๆละ๗บาท จำนวน๒๘๐วัน			๖๖,๖๔๐	๖๖,๖๔๐	๖๖,๖๔๐	เด็กได้ดื่มนม ๑๐๐%	เพื่อส่งเสริม โภชนาการที่ดี ของเด็ก	กอง การศึกษา
๒๐	จัดซื้ออาหารเสริม (นม) ศูนย์พัฒนา เด็กเล็กโคกสะอาด	เพื่อจ่ายเป็น ค่าอาหารเสริม (นม) ให้แก่ ศูนย์ พัฒนาเด็กเล็ก ตะคร้อ	จำนวน ๑๘ คนๆละ๗ บาท จำนวน๒๘๐วัน			๓๕,๒๘๐	๓๕,๒๘๐	๓๕,๒๘๐	เด็กได้ดื่มนม ๑๐๐%	เพื่อส่งเสริม โภชนาการที่ดี ของเด็ก	กอง การศึกษา

ที่	โครงการ	วัตถุประสงค์	เป้าหมาย (ผลผลิตของโครงการ)	งบประมาณและที่ผ่านมา					ตัวชี้วัด KPI	ผลที่คาดว่าจะได้รับ	หน่วยงาน ที่รับผิดชอบ
				๒๕๖๑ (บาท)	๒๕๖๒ (บาท)	๒๕๖๓ (บาท)	๒๕๖๔ (บาท)	๒๕๖๕ (บาท)			
๒๑	จัดซื้ออาหารเสริม (นม) ศูนย์พัฒนา เด็กเล็กหนองพลอง	เพื่อจ่ายเป็น ค่าอาหารเสริม (นม) ให้แก่ ศูนย์ พัฒนาเด็กเล็ก ตะคร้อ	จำนวน ๒๓คนๆละ๗บาท จำนวน๒๘๐วัน			๔๕,๐๘๐	๔๕,๐๘๐	๔๕,๐๘๐	เด็กได้ดื่มนม ๑๐๐%	เพื่อส่งเสริม โภชนาการที่ดี ของเด็ก	กอง การศึกษา
๒๒	พัฒนาครูผู้ดูแล เด็กตำบลหินดาด	เพื่อให้ครูผู้ดูแล เด็กมีความรู้และ สามารถ	จัดอบรมครูผู้ดูแลเด็ก จำนวน ๕ศูนย์			๑๐,๐๐๐	๑๐,๐๐๐	๑๐,๐๐๐	ครูผู้ดูแลเด็ก จำนวน ๗ คน	ครูผู้ดูแลเด็กมี ความรู้เพิ่มขึ้น	กอง การศึกษา
๒๓	พัฒนาด้านอาคาร สถานที่และสนาม เด็กเล็ก	เพื่อส่งเสริม พัฒนาการที่ดีของ เด็กในศูนย์พัฒนา เด็กเล็ก	ศูนย์พัฒนาเด็กเล็ก จำนวน ๕ แห่ง			๕๐,๐๐๐	๕๐,๐๐๐	๕๐,๐๐๐	จำนวน ๕ ศูนย์	ศูนย์พัฒนาเด็ก เล็กมีสภาพ เหมาะสมต่อ การเรียนการ สอน	กอง การศึกษา
๒๔	จัดงานวันเด็ก แห่งชาติประจำปี	เพื่อให้เด็กรู้จัก บทบาทหน้าที่ของ เด็ก	จัดกิจกรรมงานวันเด็กใน ตำบลหินดาด			๒๐,๐๐๐	๒๐,๐๐๐	๒๐,๐๐๐	จัดกิจกรรมงาน วันเด็กในตำบล หินดาด	เด็กมีความรู้ และทราบถึง บทบาทหน้าที่ ของเด็ก	กอง การศึกษา

ที่	โครงการ	วัตถุประสงค์	เป้าหมาย (ผลผลิตของโครงการ)	งบประมาณและที่ผ่านมา					ตัวชี้วัด KPI	ผลที่คาดว่าจะได้รับ	หน่วยงาน ที่รับผิดชอบ
				๒๕๖๑ (บาท)	๒๕๖๒ (บาท)	๒๕๖๓ (บาท)	๒๕๖๔ (บาท)	๒๕๖๕ (บาท)			
๒๕	ปรับปรุงภูมิทัศน์ สภาพแวดล้อม ศูนย์พัฒนาเด็กเล็ก	เพื่อปรับปรุง สภาพแวดล้อม ภายในศูนย์พัฒนา เด็กเล็ก	ศูนย์พัฒนาเด็กเล็ก จำนวน ๕ แห่ง			๑๐๐,๐๐๐	๑๐๐,๐๐๐	๑๐๐,๐๐๐	ปรับปรุงภูมิ ทัศน์ สภาพแวดล้อม ศูนย์พัฒนาเด็ก เล็ก	ศูนย์พัฒนาเด็ก เล็กมีสภาพ เหมาะสมต่อ การเรียนการ สอน	กอง การศึกษาฯ
๒๖	จัดงานวันเด็ก แห่งชาติ	เพื่อให้เด็กรู้จัก บทบาทหน้าที่ของ เด็ก	จัดกิจกรรมงานวันเด็กใน ตำบลหินดาด			๔๐,๐๐๐	๔๐,๐๐๐	๔๐,๐๐๐	จัดกิจกรรมงาน วันเด็กในตำบล หินดาด	เด็กมีความรู้ และทราบถึง บทบาทหน้าที่ ของเด็ก	กอง การศึกษาฯ
๒๗	ก่อสร้างศูนย์ พัฒนาเด็กเล็ก บ้านหนองพลอง	เพื่อส่งเสริมการ พัฒนาด้าน การศึกษาของเด็ก	ก่อสร้างตามแบบ มาตรฐานกรมส่งเสริม การปกครองท้องถิ่น			๑,๘๐๐,๐๐๐			มีศูนย์พัฒนา เด็กเล็กที่ได้ มาตรฐาน จำนวน ๑ แห่ง	มีศูนย์พัฒนา เด็กเล็กที่ได้ มาตรฐาน	กอง การศึกษาฯ
รวม				-	-	๒,๐๐๘,๕๖๐	๔,๑๙๘,๕๖๐	๔,๑๙๘,๕๖๐			

๒.บัญชีโครงการพัฒนาท้องถิ่น

รายละเอียดโครงการพัฒนา
แผนพัฒนาท้องถิ่น (พ.ศ. ๒๕๖๑ - ๒๕๖๕)
สำหรับองค์กรปกครองส่วนท้องถิ่น
องค์การบริหารส่วนตำบลหินดาด

ก.ยุทธศาสตร์จังหวัดที่ ๔. พัฒนาสังคมคุณภาพที่ทั่วถึงและยั่งยืนเพื่อสู่การเป็นเมืองน่าอยู่

ข.ยุทธศาสตร์การพัฒนาขององค์กรปกครองส่วนท้องถิ่นในเขตจังหวัด ยุทธศาสตร์ด้านการพัฒนาการท่องเที่ยวศาสนา - วัฒนธรรมประเพณีและกีฬา

๖.ยุทธศาสตร์การพัฒนาด้านการศึกษา กีฬาและนันทนาการ

๖.๒ แผนงานศาสนาวัฒนธรรมและนันทนาการ

ที่	โครงการ	วัตถุประสงค์	เป้าหมาย (ผลผลิตของโครงการ)	งบประมาณและที่ผ่านมา					ตัวชี้วัด KPI	ผลที่คาดว่าจะ ได้รับ	หน่วยงานที่ รับผิดชอบ
				๒๕๖๑ (บาท)	๒๕๖๒ (บาท)	๒๕๖๓ (บาท)	๒๕๖๔ (บาท)	๒๕๖๕ (บาท)			
๑	จัดการแข่งขันกีฬา เด็ก เยาวชน และประชาชน	เพื่อส่งเสริมให้ เด็ก/เยาวชนและ ประชาชน ได้เล่น กีฬา	จัดการแข่งขันกีฬาเด็ก เยาวชนและประชาชน ในเขตตำบลหินดาด			๕๐,๐๐๐	๕๐,๐๐๐		ผู้เข้าร่วม โครงการ จำนวน ๑๐๐ คน	เด็ก เยาวชน และประชาชน มีสุขภาพที่ แข็งแรง	กอง การศึกษาฯ
๒	จัดการแข่งขัน กีฬาหินดาดเกมส์	เพื่อส่งเสริมให้ ประชาชนได้ออก กำลังกาย เช่นการ เล่นกีฬา	จัดการแข่งขันกีฬา หิน ดาดเกมส์			๑๐๐,๐๐๐	๑๐๐,๐๐๐	๑๐๐,๐๐๐	ผู้เข้าร่วม โครงการ จำนวน ๒๐๐ คน	ประชาชนมี ร่างกายที่ แข็งแรง	กอง การศึกษาฯ
รวม				-	-	๑๕๐,๐๐๐	๑๕๐,๐๐๐	๑๐๐,๐๐๐			

๒.บัญชีโครงการพัฒนาท้องถิ่น

รายละเอียดโครงการพัฒนา
แผนพัฒนาท้องถิ่น (พ.ศ. ๒๕๖๑ - ๒๕๖๕)
สำหรับองค์กรปกครองส่วนท้องถิ่น
องค์การบริหารส่วนตำบลหินดาด

ก.ยุทธศาสตร์จังหวัดที่ ๖. ส่งเสริมการปกครองระบอบประชาธิปไตยและความมั่นคงของบ้านเมือง

ข.ยุทธศาสตร์การพัฒนาขององค์กรปกครองส่วนท้องถิ่นในเขตจังหวัด ยุทธศาสตร์ด้านการบริหารจัดการบ้านเมืองที่ดี

๗.ยุทธศาสตร์การบริหารราชการให้มีประสิทธิภาพคุณภาพ

๗.๑ แผนงานบริหารงานทั่วไป

ที่	โครงการ	วัตถุประสงค์	เป้าหมาย (ผลผลิตของ โครงการ)	งบประมาณและที่ผ่านมา					ตัวชี้วัด KPI	ผลที่คาดว่าจะได้รับ	หน่วยงาน ที่รับผิดชอบ
				๒๕๖๑ (บาท)	๒๕๖๒ (บาท)	๒๕๖๓ (บาท)	๒๕๖๔ (บาท)	๒๕๖๕ (บาท)			
๑	เทิดทูนสถาบัน ของชาติ	เพื่อแสดงความ จงรักภักดีต่อ สถาบัน พระมหากษัตริย์	ประชาชนตำบลหินดาด			๕๐,๐๐๐	๕๐,๐๐๐	๕๐,๐๐๐	ประชาชนตำบล หินดาด	ประชาชนมี ความสามัคคี	สำนักปลัด
๒	ส่งเสริมสภา เด็กและเยาวชน ต่อต้านการ ทุจริต	เพื่อสร้าง จิตสำนึกให้กับ เด็กและเยาวชน ในการต่อต้าน การทุจริต	เด็กและเยาวชนตำบล หินดาด จำนวน ๕๐ คน			๒๐,๐๐๐	๒๐,๐๐๐	๒๐,๐๐๐	มีการอบรม จำนวน ๑ ครั้ง	สภาเด็กและ เยาวชนเข้าร่วม โครงการไม่น้อยกว่าร้อยละ ๘๐	สำนักปลัด

ที่	โครงการ	วัตถุประสงค์	เป้าหมาย (ผลผลิตของ โครงการ)	งบประมาณและที่ผ่านมา					ตัวชี้วัด KPI	ผลที่คาดว่าจะ ได้รับ	หน่วยงาน ที่รับผิดชอบ
				๒๕๖๑ (บาท)	๒๕๖๒ (บาท)	๒๕๖๓ (บาท)	๒๕๖๔ (บาท)	๒๕๖๕ (บาท)			
๓	ยกระดับ คุณภาพการ ให้บริการ ให้บริการ ประชาชน	เพื่อให้ผู้มารับ บริการเกิดความ พึงพอใจต่อ คุณภาพการ ให้บริการ	จัดให้มีสถานที่สำหรับผู้ พิการผู้สูงอายุเช่นทาง ลาดชันห้องน้ำ			๒๐,๐๐๐		๒๐,๐๐๐	มีสถานที่สำหรับผู้ พิการ ผู้สูงอายุ	ประชาชนผู้มา รับบริการมี ความพึงพอใจ ต่อคุณภาพการ ให้บริการ ร้อย ละ ๘๐	ทุกส่วน ราชการ
๔	ยกระดับการ ปฏิบัติหน้าที่ ตามหลัก บริหารกิจการ บ้านเมืองที่ดี	เพื่อจัดทำ มาตรฐานการ ยกระดับการ ปฏิบัติหน้าที่ ตามหลักการ บริหารกิจการ บ้านเมืองที่ดี	อบรมผู้บริหาร บุคลากร จำนวน ๑ ครั้งการ ปฏิบัติหน้าที่ราชการ			๓๐,๐๐๐	๓๐,๐๐๐		อบรมผู้บริหาร บุคลากร จำนวน ๑ ครั้ง	การปฏิบัติ หน้าที่ราชการมี คุณภาพ	ทุกส่วน ราชการ
๕	ส่งเสริมความรู้ ด้านกฎหมาย ระเบียบและ กฎหมายที่ เกี่ยวข้อง สำหรับ ผู้บริหาร ท้องถิ่นและ สมาชิกสภา ท้องถิ่น	เพื่อส่งเสริมการ ปฏิบัติหน้าที่ ตามหลักธรร มาภิบาล	ผู้บริหารท้องถิ่นและ สมาชิกสภาท้องถิ่น			๕๐,๐๐๐			อบรมผู้บริหาร ท้องถิ่นสมาชิก สภาท้องถิ่น จำนวน ๑ ครั้ง	การปฏิบัติ ราชการมี ประสิทธิภาพ	ทุกส่วน ราชการ

ที่	โครงการ	วัตถุประสงค์	เป้าหมาย (ผลผลิตของ โครงการ)	งบประมาณและที่ผ่านมา					ตัวชี้วัด KPI	ผลที่คาดว่าจะ ได้รับ	หน่วยงาน ที่รับผิดชอบ
				๒๕๖๑ (บาท)	๒๕๖๒ (บาท)	๒๕๖๓ (บาท)	๒๕๖๔ (บาท)	๒๕๖๕ (บาท)			
๖	ส่งเสริมและ พัฒนา ศักยภาพ สมาชิกสภา ท้องถิ่น	เพื่อส่งเสริมการ ปฏิบัติหน้าที่ ตามหลักธรร มาภิบาล	สมาชิกสภาท้องถิ่น			๕๐,๐๐๐	๕๐,๐๐๐	๕๐,๐๐๐	อบรมสมาชิก สภาท้องถิ่น จำนวน๑ครั้ง	การปฏิบัติ ราชการมี ประสิทธิภาพ	ทุกส่วน ราชการ
๗	รังวัดที่ สาธารณประโยชน์ ภายในพื้นที่ อบต.หินดาด	เพื่อสำรวจและ จัดทำแนวเขต ในที่ สาธารณประโยชน์	พื้นที่สาธารณะที่ องค์การบริหารส่วน ตำบลหินดาดรับผิดชอบ ทุกแห่ง			๑๐๐,๐๐๐	๑๐๐,๐๐๐	๑๐๐,๐๐๐	พื้นที่รับผิดชอบ อบต.หินดาด รับผิดชอบ	พื้นที่สาธารณะ อบต.หินดาด ได้รับการสำรวจ	สำนักปลัด
๘	ศูนย์ปฏิบัติการ ร่วมในการ ช่วยเหลือ ประชาชนของ องค์กร ปกครองส่วน ท้องถิ่น	เพื่อให้มีสถานที่ กลางในการ ดำเนินการ ประสานงาน ระหว่างอปท. ช่วยเหลือ ประชาชน	อปท.ในอำเภอห้วย แถลงหรือที่ว่าการ อำเภอห้วยแถลง			๒๐,๐๐๐	๒๐,๐๐๐		อปท.ในอำเภอ ห้วยแถลงหรือ ที่ว่าการอำเภอ ห้วยแถลง	การทำงานอปท. ในการ ช่วยเหลือ ประชาชนมี ประสิทธิภาพ	สำนักปลัด
๙	ปรับปรุงระบบ เสียงตามสาย หมู่ที่ ๓	เพื่อ ประชาสัมพันธ์ ข่าวสารภายใน หมู่บ้าน	ปรับปรุงระบบเสียงตาม สายจำนวน ๑ แห่ง รายละเอียดตามแบบที่ อบต. กำหนด			๒๐,๐๐๐			มีการปรับปรุง ระบบเสียงตาม สาย	ประชาชนได้รับ ข่าวสารอย่าง ชัดเจน	กองช่าง

ที่	โครงการ	วัตถุประสงค์	เป้าหมาย (ผลผลิตของ โครงการ)	งบประมาณและที่ผ่านมา					ตัวชี้วัด KPI	ผลที่คาดว่าจะ ได้รับ	หน่วยงาน ที่รับผิดชอบ
				๒๕๖๑ (บาท)	๒๕๖๒ (บาท)	๒๕๖๓ (บาท)	๒๕๖๔ (บาท)	๒๕๖๕ (บาท)			
๑๐	ปรับปรุงระบบเสียงตามสาย หมู่ที่ ๗	เพื่อประชาสัมพันธ์ข่าวสารภายในหมู่บ้าน	ปรับปรุงระบบเสียงตามสายจำนวน ๑ แห่ง รายละเอียดตามแบบที่ อบต. กำหนด			๒๐,๐๐๐			มีการปรับปรุงระบบเสียงตามสาย	ประชาชนได้รับข่าวสารอย่างชัดเจน	กองช่าง
๑๑	ปรับปรุงระบบเสียงตามสาย หมู่ที่ ๘	เพื่อประชาสัมพันธ์ข่าวสารภายในหมู่บ้าน	ปรับปรุงระบบเสียงตามสายจำนวน ๑ แห่ง รายละเอียดตามแบบที่ อบต. กำหนด			๒๐,๐๐๐			มีการปรับปรุงระบบเสียงตามสาย	ประชาชนได้รับข่าวสารอย่างชัดเจน	กองช่าง
๑๒	ปรับปรุงระบบเสียงตามสาย หมู่ที่ ๑๑	เพื่อประชาสัมพันธ์ข่าวสารภายในหมู่บ้าน	ปรับปรุงระบบเสียงตามสายจำนวน ๑ แห่ง รายละเอียดตามแบบที่ อบต. กำหนด			๒๐,๐๐๐			มีการปรับปรุงระบบเสียงตามสาย	ประชาชนได้รับข่าวสารอย่างชัดเจน	กองช่าง
๑๓	ปรับปรุงระบบเสียงตามสาย หมู่ที่ ๑๔	เพื่อประชาสัมพันธ์ข่าวสารภายในหมู่บ้าน	ปรับปรุงระบบเสียงตามสายจำนวน ๑ แห่ง รายละเอียดตามแบบที่ อบต. กำหนด			๒๐,๐๐๐			มีการปรับปรุงระบบเสียงตามสาย	ประชาชนได้รับข่าวสารอย่างชัดเจน	กองช่าง
๑๔	ปรับปรุงระบบเสียงตามสาย หมู่ที่ ๑๕	เพื่อให้ประชาชนได้รับข่าวสารอย่างทั่วถึง	ปรับปรุงระบบเสียงตามสายจำนวน ๑ แห่ง รายละเอียดตามแบบที่ อบต. กำหนด			๒๐,๐๐๐			มีการปรับปรุงระบบเสียงตามสาย	ประชาชนได้รับข่าวสารอย่างชัดเจน	กองช่าง

ที่	โครงการ	วัตถุประสงค์	เป้าหมาย (ผลผลิตของ โครงการ)	งบประมาณและที่ผ่านมา					ตัวชี้วัด KPI	ผลที่คาดว่าจะ ได้รับ	หน่วยงาน ที่รับผิดชอบ
				๒๕๖๑ (บาท)	๒๕๖๒ (บาท)	๒๕๖๓ (บาท)	๒๕๖๔ (บาท)	๒๕๖๕ (บาท)			
๑๕	จัดทำแนวเขต ที่สาธารณะ ภายในพื้นที่ อบต.หินดาด	เพื่อป้องกันการ บุกรุกพื้นที่ สาธารณะภายใน เขตอบต.หินดาด	พื้นที่สาธารณะที่ องค์การบริหารส่วน ตำบลหินดาดรับผิดชอบ ทุกแห่ง					๑๐,๐๐๐	แนวเขต พื้นที่ รับผิดชอบ อบต. หินดาดรับผิดชอบ	พื้นที่สาธารณะ ที่อบต.หินดาด ได้รับการทำ แนวเขต	สำนักปลัดฯ
๑๖	ติดตั้งกล่อง วงจรปิดภายใน ตำบลหินดาด	เพื่อให้ชุมชนมี ความปลอดภัย	หมู่ที่ ๒,๓,๖,๙,๑๑,๑๒, ๑๓, ๑๕				๕๒๘,๐๐๐		กล่องวงจรปิด จำนวน ๑๖ ตัว	ชุมชนมีความ ปลอดภัยใน ชีวิตและ ทรัพย์สิน	กองช่าง
๑๗	ก่อสร้างหลังคา โคมบริเวณฉาง ข้าว บ้าน หนองพลอง หมู่ที่ ๓	เพื่อให้ชุมชน มีพื้นที่ทำ กิจกรรมที่ได้ มาตรฐาน	หลังคาโดมขนาด บริเวณฉางข้าว จำนวน ๑ หลัง				๒๐๐,๐๐๐		หลังคาโดมขนาด บริเวณฉางข้าว จำนวน ๑ หลัง	มีพื้นที่ทำ กิจกรรม ร่วมกันภายใน ชุมชน	กองช่าง
๑๘	ก่อสร้างศาลา กลางหมู่บ้าน แบบโดมบ้าน ห้วยยาง หมู่ที่ ๗	เพื่อให้ชุมชน มีพื้นที่ทำ กิจกรรมที่ได้ มาตรฐาน	หลังคาศาลาประชาคม แบบโดม จำนวน ๑ หลัง			๑,๐๐๐,๐๐๐			หลังคาศาลา ประชาคมแบบ โดม จำนวน ๑ หลัง	มีพื้นที่ทำ กิจกรรม ร่วมกันภายใน ชุมชน	กองช่าง
๑๙	ปรับปรุงศาลา ประชาคม บ้านเมืองเพชร หมู่ที่ ๘	เพื่อให้ชุมชน มีพื้นที่ทำ กิจกรรมที่ได้ มาตรฐาน	ศาลาประชาคม จำนวน ๑ หลัง			๒๐๐,๐๐๐			ศาลาประชาคม จำนวน ๑ หลัง	มีพื้นที่ทำ กิจกรรม ร่วมกันภายใน ชุมชน	กองช่าง

ที่	โครงการ	วัตถุประสงค์	เป้าหมาย (ผลผลิตของ โครงการ)	งบประมาณและที่ผ่านมา					ตัวชี้วัด KPI	ผลที่คาดว่าจะ ได้รับ	หน่วยงาน ที่รับผิดชอบ
				๒๕๖๑ (บาท)	๒๕๖๒ (บาท)	๒๕๖๓ (บาท)	๒๕๖๔ (บาท)	๒๕๖๕ (บาท)			
๒๐	ปรับปรุงระบบเสียงตามสายคัมปรางคี่ได้บ้านปรางคี่ หมู่ที่ ๑๑	เพื่อประชาสัมพันธ์ข่าวสารภายในหมู่บ้าน	ปรับปรุงระบบเสียงตามสายจำนวน ๑ แห่ง รายละเอียดตามแบบที่ อบต. กำหนด			๕๐,๐๐๐			มีการปรับปรุงระบบเสียงตามสาย	ประชาชนได้รับข่าวสารอย่างชัดเจน	กองช่าง
๒๑	ปรับปรุงศาลาประชาคมบ้านหนองม่วง หมู่ที่ ๑๒	เพื่อให้ชุมชนมีพื้นที่ทำกิจกรรมที่ได้มาตรฐาน	ศาลาประชาคม จำนวน ๑ หลัง			๒๐๐,๐๐๐			ศาลาประชาคม จำนวน ๑ หลัง	มีพื้นที่ทำกิจกรรมร่วมกันภายในชุมชน	กองช่าง
๒๒	ปรับปรุงศาลาประชาคมบ้านหัวฝาย หมู่ที่ ๑๓	เพื่อให้ชุมชนมีพื้นที่ทำกิจกรรมที่ได้มาตรฐาน	ศาลาประชาคม จำนวน ๑ หลัง			๒๐๐,๐๐๐			ศาลาประชาคม จำนวน ๑ หลัง	มีพื้นที่ทำกิจกรรมร่วมกันภายในชุมชน	กองช่าง
๒๓	จัดซื้อเครื่องอ่านบัตรอเนกประสงค์ (Smart Card Reader) จำนวน ๔ เครื่อง	เพื่อเพิ่มประสิทธิภาพในการปฏิบัติงานราชการ	เครื่องอ่านและเขียนบัตรอเนกประสงค์ (Smart Card) ตามมาตรฐาน ISO/IEC ๗๘๑๖ ได้ จำนวน ๔ เครื่อง <u>ราคาตามมาตรฐานครุภัณฑ์</u>			๒,๘๐๐			เครื่องอ่านบัตรอเนกประสงค์ (Smart Card) จำนวน ๔ เครื่อง	การทำงานมีประสิทธิภาพ	ทุกส่วนราชการ

ที่	โครงการ	วัตถุประสงค์	เป้าหมาย (ผลผลิตของ โครงการ)	งบประมาณและที่ผ่านมา					ตัวชี้วัด KPI	ผลที่คาดว่าจะ ได้รับ	หน่วยงาน ที่รับผิดชอบ
				๒๕๖๑ (บาท)	๒๕๖๒ (บาท)	๒๕๖๓ (บาท)	๒๕๖๔ (บาท)	๒๕๖๕ (บาท)			
๒๔	ส่งเสริมการ ปฏิบัติงานตาม ประมวล จริยธรรม ท้องถิ่น	เพื่อเป็น เครื่องมือกำกับ ความประพฤติ การปฏิบัติหน้าที่ ในการยึดหลัก ตามมาตรฐาน ทางจริยธรรม	จัดกิจกรรมส่งเสริมให้ เกิดการปฏิบัติตาม ประมวลจริยธรรมแก่ ผู้บริหาร สมาชิก บุคลากรท้องถิ่น					ไม่ใช่ งบประมาณ	ผู้บริหาร สมาชิก บุคลากร มีการ ปฏิบัติตาม ประมวลจริยธรรม	ผู้บริหาร สมาชิกสภา บุคลากรท้องถิ่น มีคุณภาพ	สำนักปลัด
๒๕	สร้างภูมิคุ้มกัน ทางสังคม ให้ เด็กและเยาวชน (โตไปไม่โกง)	เพื่อส่งเสริมและ ปลูกฝังให้เด็กมี คุณธรรม จริยธรรม	ศูนย์พัฒนาเด็กเล็กทั้ง ๕ ศูนย์			ไม่ใช่ งบประมาณ			มีการจัดกิจกรรม จำนวน ๑ ครั้ง	เด็กมีคุณธรรม จริยธรรมเป็น คนดี	สำนักปลัด
๒๖	เจตจำนงทาง การเมืองใน การต่อต้าน การทุจริต	เพื่อแสดง เจตจำนงทางการ ในการต่อต้าน การทุจริต	จัดทำแผนปฏิบัติการ ป้องกันการทุจริต				ไม่ใช่ งบประมาณ		มีการจัดทำแผน ป้องกันการทุจริต	ผู้บริหารท้องถิ่น ได้แสดงเจตจำนง	สำนักปลัด

ที่	โครงการ	วัตถุประสงค์	เป้าหมาย (ผลผลิตของ โครงการ)	งบประมาณและที่ผ่านมา					ตัวชี้วัด KPI	ผลที่คาดว่าจะ ได้รับ	หน่วยงาน ที่รับผิดชอบ
				๒๕๖๑ (บาท)	๒๕๖๒ (บาท)	๒๕๖๓ (บาท)	๒๕๖๔ (บาท)	๒๕๖๕ (บาท)			
๒๗	สร้างความ โปร่งใสในการ บริหารงาน บุคคล	เพื่อแสดง เจตจำนงในการ บริหารงานบุคคล ตามหลัก กฎหมาย ระเบียบ	มาตรการสร้างความ โปร่งใสในการ บริหารงานบุคคล					ไม่ใช้ งบประมาณ	มีมาตรการสร้าง ความโปร่งใสใน การบริหารงาน บุคคล	บุคลากรมี ความพึงพอใจ ต่อระบบและ มาตรฐานการ บริหารงาน บุคคลไม่น้อย กว่าร้อยละ๖๐	สำนักปลัด
๒๘	สร้างความ โปร่งใสในการ ใช้จ่ายเงิน งบประมาณ	เพื่อเป็นการ ป้องกันการใช้ จ่ายเงิน งบประมาณที่มี ประสิทธิภาพ	เจ้าหน้าที่ผู้ปฏิบัติงาน การเงิน งบประมาณ การจัดหาพัสดุ			ไม่ใช้ งบประมาณ			มีมาตรการสร้าง ความโปร่งใสใน การใช้จ่ายเงิน งบประมาณ	การใช้จ่าย งบประมาณมี ประสิทธิภาพ	ทุกส่วน ราชการ
๒๙	มาตรการมอบ อำนาจอนุมัติ อนุญาตสั่งการ	เพื่อเป็นการ กระจายอำนาจ การตัดสินใจของ ผู้มีอำนาจของ อบต.	ผู้บริหารท้องถิ่น ปลัด รองปลัด หัวหน้าส่วน ราชการ				ไม่ใช้ งบประมาณ		มีการกระจาย อำนาจตามหลัก กฎหมายระเบียบ	การปฏิบัติ ราชการมี ประสิทธิภาพ	ทุกส่วน ราชการ
๓๐	มาตรการจัดทำ ข้อตกลงการ ปฏิบัติราชการ	เพื่อให้ ข้าราชการ ปฏิบัติหน้าที่ ด้วยความ ซื่อสัตย์สุจริต	บุคลากรในอบต. หินดาด ทุกส่วนราชการ					ไม่ใช้ งบประมาณ	มีการจัดทำ ข้อตกลงปฏิบัติ ราชการ	การปฏิบัติ ราชการมี ประสิทธิภาพ	ทุกส่วน ราชการ

ที่	โครงการ	วัตถุประสงค์	เป้าหมาย (ผลผลิตของ โครงการ)	งบประมาณและที่ผ่านมา					ตัวชี้วัด KPI	ผลที่คาดว่าจะ ได้รับ	หน่วยงาน ที่รับผิดชอบ
				๒๕๖๑ (บาท)	๒๕๖๒ (บาท)	๒๕๖๓ (บาท)	๒๕๖๔ (บาท)	๒๕๖๕ (บาท)			
๓๑	มาตรการให้ ความร่วมมือ กับหน่วยงาน ตรวจสอบทั้ง ภาครัฐและ องค์กรอิสระ	เพื่อส่งเสริม ตรวจสอบจาก ของหน่วยงาน ภาครัฐ	ราชการทุกส่วนราชการ			ไม่ใช้ งบประมาณ			ส่วนราชการให้ ความร่วมมือใน การตรวจสอบ จากทุกภาคส่วน	การปฏิบัติ ราชการมี ประสิทธิภาพ	ทุกส่วน ราชการ
๓๒	มาตรการ แต่งตั้ง ผู้รับผิดชอบ เกี่ยวกับเรื่อง ร้องเรียน	เพื่อจัดให้มี ผู้รับผิดชอบเรื่อง ร้องเรียน	มีการมอบหมายแต่งตั้ง ผู้รับผิดชอบทุกส่วน ราชการ				ไม่ใช้ งบประมาณ		เจ้าหน้าที่มี ความรู้ในการ ปฏิบัติหน้าที่	การปฏิบัติ ราชการมี ประสิทธิภาพ	ทุกส่วน ราชการ
๓๓	มาตรการ กำกับติดตาม การเผยแพร่ ข้อมูลข่าวสาร ของอบต.หิน ดาด	เพื่อกำกับกับ ส่วนราชการที่ เกี่ยวข้อง เผยแพร่ข้อมูล การให้บริการ ต่างๆ กฎเกณฑ์ ข้อกำหนด ข้อบังคับ	ส่วนราชการทุกกองของ อบต.หินดาด			ไม่ใช้ งบประมาณ			มีการดำเนินการ ตามระเบียบ กฎหมายว่าด้วย ศูนย์ข้อมูล ข่าวสารของรัฐ	การปฏิบัติ ราชการมี ประสิทธิภาพ	ทุกส่วน ราชการ

ที่	โครงการ	วัตถุประสงค์	เป้าหมาย (ผลผลิตของ โครงการ)	งบประมาณและที่ผ่านมา					ตัวชี้วัด KPI	ผลที่คาดว่าจะ ได้รับ	หน่วยงาน ที่รับผิดชอบ
				๒๕๖๑ (บาท)	๒๕๖๒ (บาท)	๒๕๖๓ (บาท)	๒๕๖๔ (บาท)	๒๕๖๕ (บาท)			
๓๔	มาตรการจัดการเรื่องร้องเรียนร้องทุกข์ขององค์กรปกครองส่วนท้องถิ่น	เพื่อกำกับติดตามการจัดการเรื่องร้องเรียนร้องทุกข์ของอบต. หินดาด	ส่วนราชการทุกกองของอบต. หินดาด				ไม่ใช้งบประมาณ		มีศูนย์หรือหน่วยรับเรื่องร้องเรียนร้องทุกข์	ประชาชนมีความพึงพอใจ	ทุกส่วนราชการ
๓๕	มาตรการการประเมินผลการปฏิบัติราชการขององค์กรปกครองส่วนท้องถิ่น	เพื่อส่งเสริมให้ประชาชนมีส่วนร่วมในการประเมินการปฏิบัติราชการ	ประชาชนทั้ง๑๔ หมู่บ้าน					ไม่ใช้งบประมาณ	มีการแต่งตั้งภาคประชาชนร่วมเป็นคณะกรรมการติดตามและประเมินผลแผนพัฒนาท้องถิ่น	ประชาชนมีความพึงพอใจ	ทุกส่วนราชการ
๓๖	มาตรการติดตามประเมินผลควบคุมภายใน	เพื่อส่งเสริมให้บุคลากรมีการปฏิบัติตามกฎหมายระเบียบ	พนักงานองค์การบริหารส่วนตำบลหินดาด				ไม่ใช้งบประมาณ		พนักงานองค์การบริหารส่วนตำบลหินดาดมีความรู้และเข้าใจระบบควบคุมภายใน	การปฏิบัติราชการมีประสิทธิภาพ	ทุกส่วนราชการ
รวม				-	-	๒,๑๑๒,๘๐๐	๙๙๘,๐๐๐	๒๕๐,๐๐๐			

๒.บัญชีโครงการพัฒนาท้องถิ่น

รายละเอียดโครงการพัฒนา
แผนพัฒนาท้องถิ่น (พ.ศ. ๒๕๖๑ - ๒๕๖๕)
สำหรับองค์กรปกครองส่วนท้องถิ่น
องค์การบริหารส่วนตำบลหินดาด

ก.ยุทธศาสตร์จังหวัดที่ ๕. พัฒนาทรัพยากรธรรมชาติและสิ่งแวดล้อม และการบริหารจัดการน้ำอย่างบูรณาการ

ข.ยุทธศาสตร์การพัฒนาขององค์กรปกครองส่วนท้องถิ่นในเขตจังหวัด ยุทธศาสตร์ด้านการรักษาความปลอดภัยในชีวิตและทรัพย์สิน

๗.ยุทธศาสตร์การบริหารราชการให้มีประสิทธิภาพคุณภาพ

๗.๒ แผนงานงบกลาง

ที่	โครงการ	วัตถุประสงค์	เป้าหมาย (ผลผลิตของโครงการ)	งบประมาณและที่ผ่านมา					ตัวชี้วัด KPI	ผลที่คาดว่าจะได้รับ	หน่วยงาน ที่รับผิดชอบ
				๒๕๖๑ (บาท)	๒๕๖๒ (บาท)	๒๕๖๓ (บาท)	๒๕๖๔ (บาท)	๒๕๖๕ (บาท)			
๑	เงินสงเคราะห์ เบี้ยยังชีพ คนชรา ผู้พิการ ผู้ป่วย เอดส์	เพื่อจ่ายเป็นค่าเบี้ย ยังชีพคนชรา ผู้ พิการ และผู้ติดเชื้อ เอดส์	ผู้สูงอายุ ผู้พิการ ผู้ป่วย เอดส์ในเขตองค์การ บริหารส่วนตำบลหินดาด			๑๕,๐๐๐,๐๐๐	๑๕,๐๐๐,๐๐๐	๑๕,๐๐๐,๐๐๐	ผู้สูงอายุ ผู้พิการ ผู้ป่วยเอดส์ ตำบลหินดาด	ประชาชนมี ความสุข	สำนักปลัด
๒	อุดหนุนกองทุน สวัสดิการชุมชน ตำบลหินดาด	เพื่อส่งเสริมให้ ชุมชนได้ช่วยเหลือ ซึ่งกันและกันและ ท้องถิ่นช่วยสมทบ	หมู่บ้าน ทั้ง ๑๔ แห่ง			๑๐,๐๐๐	๑๐,๐๐๐	๑๐,๐๐๐	หมู่บ้าน ทั้ง ๑๔ แห่ง	ประชาชน ได้รับการ ช่วยเหลือด้าน สวัสดิการ	สำนักปลัด
รวม				-	-	#####	#####	#####			

๒.บัญชีโครงการพัฒนาท้องถิ่น

รายละเอียดโครงการพัฒนา
แผนพัฒนาท้องถิ่น (พ.ศ. ๒๕๖๑ - ๒๕๖๕)
สำหรับองค์กรปกครองส่วนท้องถิ่น
องค์การบริหารส่วนตำบลหินดาด

ก.ยุทธศาสตร์จังหวัดที่ ๕. พัฒนาทรัพยากรธรรมชาติและสิ่งแวดล้อม และการบริหารจัดการน้ำอย่างบูรณาการ

ข.ยุทธศาสตร์การพัฒนาขององค์กรปกครองส่วนท้องถิ่นในเขตจังหวัด ยุทธศาสตร์ด้านการรักษาความปลอดภัยในชีวิตและทรัพย์สิน

๗.ยุทธศาสตร์การบริหารราชการให้มีประสิทธิภาพคุณภาพ

๗.๓ แผนงานรักษาความสงบภายใน

ที่	โครงการ	วัตถุประสงค์	เป้าหมาย (ผลผลิตของ โครงการ)	งบประมาณและที่ผ่านมา					ตัวชี้วัด KPI	ผลที่คาดว่าจะ ได้รับ	หน่วยงาน ที่รับผิดชอบ
				๒๕๖๑ (บาท)	๒๕๖๒ (บาท)	๒๕๖๓ (บาท)	๒๕๖๔ (บาท)	๒๕๖๕ (บาท)			
๑	รณรงค์ลดอุบัติเหตุทางถนนเทศกาล ฯลฯ	เพื่อรณรงค์ให้ประชาชนขับขี่ปลอดภัย	ประชาสัมพันธ์การลดอุบัติเหตุทั้ง ๑๔ หมู่บ้าน			๑๐๐,๐๐๐	๑๐๐,๐๐๐	๑๐๐,๐๐๐	หมู่บ้าน ๑๔ หมู่	ประชาชนมีความปลอดภัย	สำนักปลัด
๒	ป้องกันปัญหาไฟฟ้าและหมอกควัน	เพื่อรณรงค์ป้องกันไม่ให้ประชาชนเผาป่า,เศษวัสดุเกษตร	หมู่บ้าน ๑๔ หมู่ในเขตตำบลหินดาด			๑๐,๐๐๐	๑๐,๐๐๐	๑๐,๐๐๐	หมู่บ้าน ๑๔ หมู่ ในเขตตำบลหินดาด	ประชาชนมีความปลอดภัย	สำนักปลัด
๓	ฝึกทบทวนอปพร.ตำบลหินดาด	เพื่อฝึกทบทวนอาสาสมัครป้องกันภัยฝ่ายพลเรือนตำบลหินดาด	อปพร.ตำบลหินดาด จำนวน ๕๐ คน				๗๕,๐๐๐		อปพร.ตำบลหินดาด จำนวน ๕๐ คน	อปพร.มีทักษะในการช่วยเหลือผู้ประสบภัย	สำนักปลัด

ที่	โครงการ	วัตถุประสงค์	เป้าหมาย (ผลผลิตของ โครงการ)	งบประมาณและที่ผ่านมา					ตัวชี้วัด KPI	ผลที่คาดว่าจะ ได้รับ	หน่วยงาน ที่รับผิดชอบ
				๒๕๖๑ (บาท)	๒๕๖๒ (บาท)	๒๕๖๓ (บาท)	๒๕๖๔ (บาท)	๒๕๖๕ (บาท)			
๔	ฝึกอบรมอปพร.	เพื่อฝึก อาสาสมัคร ป้องกันภัยฝ่ายพล เรือนตำบลหินดาด	อปพร.ตำบลหินดาด จำนวน ๔๐ คน			๒๐๐,๐๐๐		๒๐๐,๐๐๐	อปพร.เพิ่มขึ้น จำนวน ๔๐ คน	อปพร.มีทักษะ ในการ ช่วยเหลือ ผู้ประสบภัย	สำนักปลัด
รวม				-	-	๓๑๐,๐๐๐	๑๘๕,๐๐๐	๓๑๐,๐๐๐			

๒.บัญชีโครงการพัฒนาท้องถิ่น

รายละเอียดโครงการพัฒนา
แผนพัฒนาท้องถิ่น (พ.ศ. ๒๕๖๑ - ๒๕๖๕)
สำหรับองค์กรปกครองส่วนท้องถิ่น
องค์การบริหารส่วนตำบลหินดาด

ก.ยุทธศาสตร์จังหวัดที่ ๖. ส่งเสริมการปกครองระบอบประชาธิปไตยและความมั่นคงของบ้านเมือง

ข.ยุทธศาสตร์การพัฒนาขององค์กรปกครองส่วนท้องถิ่นในเขตจังหวัด ยุทธศาสตร์ด้านการบริหารจัดการบ้านเมืองที่ดี

๗.ยุทธศาสตร์การบริหารราชการให้มีประสิทธิภาพคุณภาพ

๗.๔ แผนงานสร้างความเข้มแข็งของชุมชน

ที่	โครงการ	วัตถุประสงค์	เป้าหมาย (ผลผลิตของ โครงการ)	งบประมาณและที่ผ่านมา					ตัวชี้วัด KPI	ผลที่คาดว่าจะ ได้รับ	หน่วยงานที่ รับผิดชอบ
				๒๕๖๑ (บาท)	๒๕๖๒ (บาท)	๒๕๖๓ (บาท)	๒๕๖๔ (บาท)	๒๕๖๕ (บาท)			
๑	อบรมการจัดทำ แผนพัฒนาท้องถิ่น	เพื่อจ่ายเป็น ค่าอาหาร ค่าวัสดุ และอุปกรณ์ในการ จัดทำแผนพัฒนา ท้องถิ่น	อบรม จำนวน ๑๔ หมู่บ้าน			๓๐,๐๐๐	๓๐,๐๐๐	๓๐,๐๐๐	ประชาชน หมู่บ้าน และ ประชาคมระดับ ตำบล	แผนพัฒนามี ประสิทธิภาพ	สำนักปลัดฯ
๒	ส่งเสริมการมีส่วนร่วม ของประชาชน ในการบริหาร กิจการขององค์กร ปกครองส่วนท้องถิ่น	เพื่อส่งเสริมให้ ประชาชนมีส่วนร่วม ในการจัดทำ แผนพัฒนาท้องถิ่น	ประชาชนทั้ง ๑๔ หมู่บ้าน					ไม่ใช่ งบประมาณ	มีการจัดเวที ประชาคมในการ เสนอความเห็น ในการจัดทำ แผนพัฒนา ท้องถิ่น	มีการแต่งตั้งภาค ประชาชนร่วม เป็น คณะกรรมการ ในการจัดทำ แผนพัฒนา ท้องถิ่น	สำนักปลัด

ที่	โครงการ	วัตถุประสงค์	เป้าหมาย (ผลผลิตของ โครงการ)	งบประมาณและที่ผ่านมา					ตัวชี้วัด KPI	ผลที่คาดว่าจะ ได้รับ	หน่วยงานที่ รับผิดชอบ
				๒๕๖๑ (บาท)	๒๕๖๒ (บาท)	๒๕๖๓ (บาท)	๒๕๖๔ (บาท)	๒๕๖๕ (บาท)			
๓	ส่งเสริมชุมชนเฝ้า ระวังการทุจริต	เพื่อส่งเสริมการ ปฏิบัติหน้าที่ตาม หลักธรรมาภิบาล	ชุมชนจำนวน ๑๔ แห่ง					ไม่ใช่ งบประมาณ	อบรมชุมชน จำนวน๑ครั้ง	การปฏิบัติ ราชการมี ประสิทธิภาพ	ทุกส่วน ราชการ
รวม				-	-	๓๐,๐๐๐	๓๐,๐๐๐	๓๐,๐๐๐			

๒.บัญชีโครงการพัฒนาท้องถิ่น

รายละเอียดโครงการพัฒนา
แผนพัฒนาท้องถิ่น (พ.ศ. ๒๕๖๑ - ๒๕๖๕)
สำหรับองค์กรปกครองส่วนท้องถิ่น
องค์การบริหารส่วนตำบลหินดาด

ก. ยุทธศาสตร์จังหวัดที่๖. ส่งเสริมการปกครองระบอบประชาธิปไตยและความมั่นคงของบ้านเมือง

ข. ยุทธศาสตร์การพัฒนาขององค์กรปกครองส่วนท้องถิ่นในเขตจังหวัดด้านการบริหารจัดการบ้านเมืองที่ดี

๗. ยุทธศาสตร์การพัฒนาด้านการบริหารราชการให้มีประสิทธิภาพคุณภาพ

๗.๕ แผนงานด้านการบริหารจัดการบ้านเมืองที่ดี

ที่	โครงการ	วัตถุประสงค์	เป้าหมาย (ผลผลิตของ โครงการ)	งบประมาณและที่ผ่านมา					ตัวชี้วัด KPI	ผลที่คาดว่าจะได้รับ	หน่วยงานที่ รับผิดชอบ
				๒๕๖๑ (บาท)	๒๕๖๒ (บาท)	๒๕๖๓ (บาท)	๒๕๖๔ (บาท)	๒๕๖๕ (บาท)			
๑	อุดหนุนงานรัฐพิธี ให้อำเภอห้วย แถลง	เพื่อส่งเสริมให้ ประชาชนมีความ จงรักภักดีต่อ สถาบันพระ มหากษัตริย์	ประชาชนตำบลหินดาด เข้าร่วมงานรัฐพิธีจำนวน ๕๐คน			๑๕,๐๐๐	๑๕,๐๐๐	๑๕,๐๐๐	ประชาชนเข้า ร่วมงานรัฐพิธี จำนวน ๕๐ คน	ประชาชนมี ความเข้าใจ งานรัฐพิธี	สำนักปลัด
รวม				-	-	๑๕,๐๐๐	๑๕,๐๐๐	๑๕,๐๐๐			

รายละเอียดโครงการพัฒนา
แผนพัฒนาท้องถิ่น (พ.ศ. ๒๕๖๑ - ๒๕๖๕)
สำหรับโครงการพัฒนาศักยภาพขององค์กรปกครองส่วนท้องถิ่น
องค์การบริหารส่วนตำบลหินดาด

- ก. ยุทธศาสตร์จังหวัดที่ ๖. ส่งเสริมการปกครองระบอบประชาธิปไตยและความมั่นคงของบ้านเมือง
- ข. ยุทธศาสตร์การพัฒนาขององค์กรปกครองส่วนท้องถิ่นในเขตจังหวัดด้านการบริหารจัดการบ้านเมืองที่ดี
๑. ยุทธศาสตร์ การพัฒนาการบริหารจัดการที่ดีด้านสาธารณสุขปโภค สาธารณูปการต่างๆ

๑.๒ แผนงานเคหะและชุมชน

ที่	โครงการ	วัตถุประสงค์	เป้าหมาย (ผลผลิตของโครงการ)	งบประมาณและที่ผ่านมา					ตัวชี้วัด (KPI)	ผลที่คาดว่าจะได้รับ	หน่วยงาน ที่รับผิดชอบ
				๒๕๖๑ (บาท)	๒๕๖๒ (บาท)	๒๕๖๓ (บาท)	๒๕๖๔ (บาท)	๒๕๖๕ (บาท)			
๑	ขยายเขตประปา จาก ร.ร. หินดาด วิทยา - สำนักงาน อบต.หินดาด	เพื่อให้ชุมชนมีน้ำ ใช้อย่างทั่วถึง	งานวางท่อ มาตรฐาน ประปาส่วนภูมิภาค			๑๐๐,๐๐๐			ท่อเมน มาตรฐาน ประปาส่วน ภูมิภาค	ชุมชนมีน้ำใน การอุปโภค	ประปาส่วน ภูมิภาค
๒	ขยายเขตประปา จากบ้านเลขที่ ๑๕ - สระประปา คุ่ม หัวทำนบบ้านหิน ดาด หมู่ที่ ๑	เพื่อให้ชุมชนมีน้ำ ใช้อย่างทั่วถึง	งานวางท่อขนาด ๑ ๑/๒ นิ้ว ยาว ๑๕๐ เมตร ตามแบบมาตรฐาน ประปาส่วนภูมิภาค			๑๐๐,๐๐๐			ท่อขนาด ๑ ๑/๒ นิ้ว ยาว ๑๕๐ เมตร ตามแบบ มาตรฐาน ประปาส่วน ภูมิภาค	ชุมชนมีน้ำใน การอุปโภค	ประปาส่วน ภูมิภาค
รวม				-	-	๒๐๐,๐๐๐	-	-			

รายละเอียดโครงการพัฒนา
แผนพัฒนาท้องถิ่น (พ.ศ. ๒๕๖๑ - ๒๕๖๕)
สำหรับโครงการเกื้อหนุนภาพขององค์กรปกครองส่วนท้องถิ่น
องค์การบริหารส่วนตำบลหินดาด

- ก. ยุทธศาสตร์จังหวัดที่๖. ส่งเสริมการปกครองระบอบประชาธิปไตยและความมั่นคงของบ้านเมือง
- ข. ยุทธศาสตร์การพัฒนาขององค์กรปกครองส่วนท้องถิ่นในเขตจังหวัดด้านการบริหารจัดการบ้านเมืองที่ดี
- ๗.ยุทธศาสตร์การบริหารราชการให้มีประสิทธิภาพคุณภาพ
- ๗.๑ แผนงานบริหารงานทั่วไป

ที่	โครงการ	วัตถุประสงค์	เป้าหมาย (ผลผลิตของโครงการ)	งบประมาณและที่ผ่านมา					ตัวชี้วัด (KPI)	ผลที่คาดว่าจะได้รับ	หน่วยงานที่รับผิดชอบ
				๒๕๖๑ (บาท)	๒๕๖๒ (บาท)	๒๕๖๓ (บาท)	๒๕๖๔ (บาท)	๒๕๖๕ (บาท)			
๑	รับการสนับสนุนรถบรรทุกขยะจากกรมส่งเสริมการปกครองท้องถิ่น จำนวน ๑ คัน	เพื่อเก็บ ขน รวบรวมขยะมูลฝอยในพื้นที่ ตำบลหินดาด	รถบรรทุกขยะแบบอัดท้าย ขนาด ๖ ตัน ๖ ล้อ จำนวน ๑ คัน				๒,๔๐๐,๐๐๐		รถบรรทุกขยะแบบอัดท้าย จำนวน ๑ คัน	พื้นที่ตำบลหินดาดเกิดความสะอาด เป็นระเบียบเรียบร้อย	กองสาธารณสุข
รวม				-	-	-	๒,๔๐๐,๐๐๐	-			

บัญชีครุภัณฑ์
แผนพัฒนาท้องถิ่น (พ.ศ. ๒๕๖๑ - ๒๕๖๕)
องค์การบริหารส่วนตำบลหินดาด

ที่	แผนงาน	หมวด	ประเภท	วัตถุประสงค์	เป้าหมาย (ผลผลิตของครุภัณฑ์)	งบประมาณและที่ผ่านมา					หน่วยงาน ผิดชอบ
						๒๕๖๑ (บาท)	๒๕๖๒ (บาท)	๒๕๖๓ (บาท)	๒๕๖๔ (บาท)	๒๕๖๕ (บาท)	
-	-	-	-	-	-	-	-	-	-	-	-

ส่วนที่ ๔

การติดตามและประเมินผล

๔.๑ การติดตามและประเมินผลยุทธศาสตร์

เพื่อให้ทราบถึงแนวทางและกลไกในการติดตามและประเมินผลการดำเนินงานตามแผนพัฒนาท้องถิ่น (พ.ศ. ๒๕๖๑ - ๒๕๖๕) อันจะเป็นประโยชน์ต่อการจัดทำแผนพัฒนาท้องถิ่นต่อไป และเป็นการสร้างแนวทางการมีส่วนร่วมในท้องถิ่น

๔.๒ การติดตามและประเมินผลโครงการ

องค์กรรับผิดชอบในการติดตามและประเมินผล ซึ่งตามระเบียบกระทรวงมหาดไทยว่าด้วยการจัดทำแผนพัฒนาขององค์กรปกครองส่วนท้องถิ่น พ.ศ.๒๕๔๘ แก้ไขเพิ่มเติม ฉบับที่ ๓ พ.ศ.๒๕๖๑ กำหนดให้มีคณะกรรมการติดตามและประเมินผลแผนพัฒนาท้องถิ่น ซึ่งคณะกรรมการฯ อาจแต่งตั้งคณะทำงานขึ้นช่วยในการติดตามและการประเมินผลได้ตามความเหมาะสม ซึ่งควรแสดงไว้ในเอกสารแผนพัฒนา เพื่อเป็นแนวทางการดำเนินงานที่ชัดเจนและต่อเนื่อง

การกำหนดวิธีการติดตามและประเมินผล เป็นการแสดงถึงวิธีการติดตามและประเมินผลโครงการ โดยการกำหนดรูปแบบที่จะใช้ในการติดตามและประเมินผลเพื่อตรวจสอบว่าการดำเนินกิจกรรมตามโครงการ อยู่ภายใต้ระยะเวลา และงบประมาณที่กำหนดไว้หรือไม่ และผลของการดำเนินโครงการบรรลุวัตถุประสงค์ที่ได้วางไว้หรือไม่ ทั้งนี้ การติดตามเป็นการตรวจสอบในระหว่างการดำเนินกิจกรรมตามโครงการ ในขณะที่การประเมินผลเป็นการตรวจสอบผลที่เกิดขึ้นจริง เมื่อดำเนินโครงการแล้วเสร็จเปรียบเทียบกับวัตถุประสงค์ที่ตั้งไว้ ระเบียบกระทรวงมหาดไทยว่าด้วยการจัดทำแผนพัฒนาขององค์กรปกครองส่วนท้องถิ่น พ.ศ. ๒๕๔๘ แก้ไขเพิ่มเติม ฉบับที่ ๓ พ.ศ.๒๕๖๑

การกำหนดช่วงเวลาในการติดตามและประเมินผล คณะกรรมการติดตามและประเมินผลกำหนดช่วงเวลาในการติดตามประเมินผลโครงการ โดยคำนึงถึงความเหมาะสมของแต่ละโครงการ ทั้งนี้ควรกำหนดช่วงเวลาในการติดตามและประเมินผลอย่างน้อยโครงการละ ๑ ครั้ง และประเมินผลโครงการในภาพรวมอย่างน้อยปีละ ๑ ครั้ง ภายในเดือนธันวาคม แล้วรายงานผลเสนอความเห็น ซึ่งได้จากการติดตามและประเมินผลแผนพัฒนาต่อสภาท้องถิ่น ผู้บริหาร คณะกรรมการพัฒนาท้องถิ่น และประกาศผลการติดตามและประเมินผลแผนพัฒนาให้ประชาชนในท้องถิ่นทราบโดยทั่วกัน

๔.๓ สรุปการพัฒนาท้องถิ่น

การวัดผลในเชิงปริมาณและเชิงคุณภาพ ให้ใช้แบบการประเมินแบบมีส่วนร่วม และแบบประเมินตนเอง ตามคู่มือการติดตามและประเมินผลการจัดทำและแปลงแผนไปสู่การปฏิบัติขององค์กรปกครองส่วนท้องถิ่น เป็นเครื่องมือในการติดตามประเมินผล ดังนี้

๑. ในครึ่งปีแรกของปีงบประมาณ ให้ใช้แบบติดตามและประเมินผลเป็นรายโครงการ เฉพาะโครงการที่นำแผนพัฒนาท้องถิ่นไปจัดทำงบประมาณในปีงบประมาณนั้น และให้ผู้อำนวยการกองตามแผนงานเป็นผู้รับผิดชอบการติดตามประเมินผลเป็นรายโครงการ โดยส่งแบบประเมินให้งานวิเคราะห์นโยบายและแผนเป็นผู้รวบรวมภายในวันที่ ๓๑ มีนาคมของปีนั้นๆ

๒. ในรอบปีงบประมาณ ให้ใช้แบบติดตามและประเมินผลเป็นรายโครงการ เฉพาะโครงการที่นำแผนพัฒนาท้องถิ่นไปจัดทำงบประมาณในปีงบประมาณนั้น และให้ผู้อำนวยการกองตามแผนงานเป็นผู้รับผิดชอบการติดตามประเมินผลเป็นรายโครงการ โดยส่งแบบประเมินให้งานวิเคราะห์นโยบายและแผนเป็นผู้รวบรวมภายในวันที่ ๓๐ กันยายนของปีนั้นๆ และมีแบบประเมินเพิ่มเติมดังนี้

- แบบที่ ๑ แบบติดตามผลการดำเนินงานขององค์กรปกครองส่วนท้องถิ่น
- แบบที่ ๒ แบบประเมินความพึงพอใจต่อผลการดำเนินงานขององค์กรปกครองส่วนท้องถิ่นในภาพรวม

๓. ให้สรุปผลเป็นจำนวนโครงการและร้อยละในการนำแผนชุมชนมาบรรจุในแผนพัฒนาท้องถิ่น (เฉพาะที่ชุมชนร่วมกับองค์การบริหารส่วนตำบล และชุมชนขอรับการสนับสนุนจากองค์การบริหารส่วนตำบล เท่านั้น)

๔. ให้สรุปผลเป็นจำนวนโครงการและร้อยละในการนำแผนพัฒนาท้องถิ่น มาจัดทำเป็นงบประมาณ

๕. การรายงานอื่นตามข้อกำหนดที่เกี่ยวข้อง

๔.๔ ข้อเสนอแนะในการจัดทำแผนพัฒนาท้องถิ่นในอนาคต

๔.๔.๑ ผลกระทบนำไปสู่ออนาคต

๔.๔.๒ ข้อสังเกต ข้อเสนอแนะ ผลจากการพัฒนา

ตามที่องค์การบริหารส่วนตำบลหินดาด ได้จัดทำแผนพัฒนาท้องถิ่น (พ.ศ.๒๕๖๑-๒๕๖๕) โดยบูรณาการกับนโยบายริเริ่มของท้องถิ่น เพื่อเป็นกรอบ ทิศทาง แนวทางการพัฒนาตำบลในอนาคตแบบเชิงรุก ซึ่งองค์การบริหารส่วนตำบลหินดาด ได้แต่งตั้งคณะกรรมการติดตามและประเมินผลแผนพัฒนาองค์การบริหารส่วนตำบลหินดาด จึงกำหนดให้มีการติดตามและประเมินผลแผนพัฒนาตัวแบบเดียวกับการติดตามประเมินผลในแผนพัฒนาท้องถิ่น

ผนวก ก

แนวทางการพิจารณาการติดตามและประเมินผลยุทธศาสตร์
เพื่อสอดคล้องแผนพัฒนาท้องถิ่นขององค์กรปกครองส่วนท้องถิ่น

ประเด็นการพิจารณา	คะแนน
๑. ข้อมูลสภาพทั่วไปและข้อมูลพื้นฐานขององค์กรปกครองส่วนท้องถิ่น	๒๐
๒. การวิเคราะห์สภาพการณ์และศักยภาพ	๑๕
๓. ยุทธศาสตร์ประกอบด้วย	๖๕
๓.๑ ยุทธศาสตร์ขององค์กรปกครองส่วนท้องถิ่น	(๑๐)
๓.๒ ยุทธศาสตร์ขององค์กรปกครองส่วนท้องถิ่นในเขตจังหวัด	(๑๐)
๓.๓ ยุทธศาสตร์จังหวัด	(๑๐)
๓.๔ วิสัยทัศน์	(๕)
๓.๕ กลยุทธ์	(๕)
๓.๖ เป้าประสงค์ของแต่ละประเด็นกลยุทธ์	(๕)
๓.๗ จุดยืนทางยุทธศาสตร์	(๕)
๓.๘ แผนงาน	(๕)
๓.๙ ความเชื่อมโยงของยุทธศาสตร์ในภาพรวม	(๕)
รวม	๑๐๐

ผนวก ข

แนวทางเบื้องต้นในการให้คะแนนแนวทางการพิจารณาการติดตามและประเมินผลยุทธศาสตร์เพื่อสอดคล้อง
แผนพัฒนาท้องถิ่นขององค์กรปกครองส่วนท้องถิ่น

ประเด็นการพิจารณา	รายละเอียดหลักเกณฑ์	คะแนนเต็ม	คะแนนที่ได้
๑. ข้อมูลสภาพทั่วไป และข้อมูลพื้นฐาน ขององค์กรปกครอง ส่วนท้องถิ่น	ควรประกอบด้วยข้อมูลดังนี้ (๑) ข้อมูลเกี่ยวกับด้านกายภาพ เช่น ที่ตั้งของหมู่บ้าน/ ชุมชน/ตำบล ลักษณะภูมิประเทศ ลักษณะภูมิอากาศ ลักษณะของดิน ลักษณะของแหล่งน้ำ ลักษณะของไม้/ ป่าไม้ ฯลฯ ด้านการเมือง/การปกครอง เช่นเขตการ ปกครอง การเลือกตั้ง	๒๐ (๓)	
	(๒) ข้อมูลเกี่ยวกับด้านการเมือง/การปกครอง เช่นเขต การปกครอง การเลือกตั้ง ฯลฯ ประชากร เช่น ข้อมูล เกี่ยวกับจำนวนประชากร และช่วยอายุและจำนวน ประชากร ฯลฯ	(๒)	
	(๓) ข้อมูลเกี่ยวกับสภาพสังคม เช่น การศึกษา สาธารณสุข อาชญากรรม ยาเสพติด การสังคม สงเคราะห์ ฯลฯ	(๒)	
	(๔) ข้อมูลเกี่ยวกับระบบบริการพื้นฐาน เช่น การคมนาคม ขนส่ง การไฟฟ้า การประปา โทรศัพท์ ฯลฯ	(๒)	
	(๕) ข้อมูลเกี่ยวกับระบบเศรษฐกิจ เช่น การเกษตร การ ประมง การปศุสัตว์ การบริการ การท่องเที่ยว อุตสาหกรรม การพาณิชย์/กลุ่มอาชีพ แรงงาน ฯลฯ	(๒)	
	(๖) ข้อมูลเกี่ยวกับศาสนา ประเพณี วัฒนธรรม เช่น การ นับถือศาสนา ประเพณีและงานประจำปี ภูมิปัญญา ท้องถิ่น ภาษีท้องถิ่น สินค้าพื้นเมืองและของที่ระลึก ฯลฯ	(๒)	
	(๗) ข้อมูลเกี่ยวกับทรัพยากรธรรมชาติ เช่น น้ำ ป่าไม้ ภูเขา คุณภาพของทรัพยากรธรรมชาติ ฯลฯ	(๒)	
	(๘) การสำรวจและจัดเก็บข้อมูลเพื่อการจัดทำ แผนพัฒนาท้องถิ่นหรือการใช้ข้อมูล จปฐ.	(๒)	
	(๙) การประชุมประชาคมท้องถิ่น รูปแบบ วิธีการ และ การดำเนินการ ประชุมประชาคมท้องถิ่น โดยใช้ กระบวนการร่วมคิด ร่วมทำ ร่วมตัดสินใจ ร่วมตรวจสอบ ร่วมรับประโยชน์ ร่วมแก้ปัญหา ปรึกษาหารือ แลกเปลี่ยนเรียนรู้ เพื่อแก้ไขปัญหาสำหรับการพัฒนา ท้องถิ่นตามอำนาจหน้าที่ขององค์กรปกครองส่วนท้องถิ่น	(๓)	

ประเด็นการพิจารณา	รายละเอียดหลักเกณฑ์	คะแนนเต็ม	คะแนนที่ได้
๒. การวิเคราะห์ สภาพการณ์และ ศักยภาพ	ควรประกอบด้วยข้อมูลดังนี้ (๑)การวิเคราะห์ที่ครอบคลุมความเชื่อมโยง ความสอดคล้อง ยุทธศาสตร์จังหวัด ยุทธศาสตร์การพัฒนาขององค์กร ปกครองท้องถิ่นในเขตจังหวัด ยุทธศาสตร์ขององค์กร ปกครองส่วนท้องถิ่น รวมถึงความเชื่อมโยงแผนยุทธศาสตร์ชาติ ๒๐ ปี แผนพัฒนาเศรษฐกิจและสังคมแห่งชาติ และ <i>Thailand ๔.๐</i>	๒๐ (๕)	
	(๒) การวิเคราะห์การใช้ผังเมืองรวมหรือผังเมืองเฉพาะและ การบังคับใช้ผลของการบังคับใช้ สภาพการณ์ที่เกิดขึ้นต่อ การพัฒนาท้องถิ่น	(๓)	
	(๓) การวิเคราะห์ทางสังคม เช่น ด้านแรงงาน การศึกษา สาธารณสุข ความยากจน อาชญากรรม ปัญหายาเสพติด เทคโนโลยี จารัตประเพณี วัฒนธรรม ภูมิปัญญาท้องถิ่น เป็นต้น	(๓)	
	(๔) การวิเคราะห์ทางเศรษฐกิจ ข้อมูลด้านรายได้ครัวเรือน การ ส่งเสริมอาชีพ กลุ่มอาชีพ กลุ่มทางสังคม การพัฒนาอาชีพและ กลุ่มต่างๆ สภาพทางเศรษฐกิจและความเป็นอยู่ทั่วไป เป็นต้น	(๓)	
	(๕) การวิเคราะห์สิ่งแวดล้อม พื้นที่สีเขียว ธรรมชาติต่างๆ ทาง ภูมิศาสตร์ กระบวนการหรือสิ่งที่เกิดขึ้น การประติษฐ์ที่มีผลต่อ สิ่งแวดล้อมและการพัฒนา	(๓)	
	(๖) ผลการวิเคราะห์สิ่งแวดล้อมศักยภาพเพื่อประเมินสถานการณ์ พัฒนาในปัจจุบันและโอกาสการพัฒนาในอนาคตของท้องถิ่น ด้วยเทคนิค <i>SWOT Analysis</i> ที่อาจส่งผลต่อการดำเนินงาน ได้แก่ <i>S-Strength</i> (จุดแข็ง) <i>W-Weakness</i> (จุดอ่อน) <i>O-Opportunity</i> (โอกาส) <i>T-Threat</i> (อุปสรรค)	(๓)	
	๓ ยุทธศาสตร์ ๓.๑ ยุทธศาสตร์ของ องค์กรปกครองส่วน ท้องถิ่น	ควรประกอบด้วยข้อมูลดังนี้ สอดคล้องกับสภาพสังคม เศรษฐกิจ สิ่งแวดล้อมของท้องถิ่น ประเด็น ปัญหาการพัฒนาและแนวทางการพัฒนาที่สอดคล้อง กับยุทธศาสตร์ขององค์กรปกครองส่วนท้องถิ่น และเชื่อมโยง หลักประชาธิรัฐแผนยุทธศาสตร์ชาติ ๒๐ ปี แผนพัฒนาเศรษฐกิจ และสังคมแห่งชาติ และ <i>Thailand ๔.๐</i>	๖๐ (๑๐)
๓.๒ ยุทธศาสตร์ของ องค์กรปกครองส่วน ท้องถิ่นในเขตจังหวัด	สอดคล้องและเชื่อมโยงกับสภาพสังคม เศรษฐกิจ สิ่งแวดล้อม ของท้องถิ่น และยุทธศาสตร์ และยุทธศาสตร์จังหวัด และ เชื่อมโยงหลักประชาธิรัฐ แผนพัฒนายุทธศาสตร์ชาติ ๒๐ ปี แผนพัฒนาเศรษฐกิจและสังคมแห่งชาติ และ <i>Thailand ๔.๐</i>	(๑๐)	
๓.๓ ยุทธศาสตร์จังหวัด	สอดคล้องกับแผนพัฒนามูลงจังหวัด ยุทธศาสตร์พัฒนาภาค แผนพัฒนาเศรษฐกิจและสังคมแห่งชาติ แผนการบริหาร ราชการแผ่นดิน นโยบาย/ยุทธศาสตร์ คสช.และนโยบายรัฐบาล หลักประชาธิรัฐ แผนยุทธศาสตร์ชาติ ๒๐ ปี และ <i>Thailand ๔.๐</i>	(๑๐)	

ประเด็นการพิจารณา	รายละเอียดหลักเกณฑ์	คะแนนเต็ม	คะแนนที่ได้
๓ ยุทธศาสตร์ (ต่อ) ๓.๔ วิสัยทัศน์	วิสัยทัศน์ ซึ่งมีลักษณะแสดงสถานภาพที่องค์กรปกครองส่วนท้องถิ่นต้องการจะเป็นหรือบรรลุถึงอนาคตอย่างชัดเจน สอดคล้องกับโอกาสและศักยภาพที่เป็นลักษณะเฉพาะขององค์กรปกครองส่วนท้องถิ่น และสัมพันธ์กับโครงการพัฒนาท้องถิ่น	(๕)	
๓.๕ กลยุทธ์	แสดงให้เห็นช่องทาง วิธีการ ภารกิจหรือสิ่งที่ต้องทำตามอำนาจหน้าที่ขององค์กรปกครองส่วนท้องถิ่นที่จะนำไปสู่การบรรลุวิสัยทัศน์ หรือแสดงให้เห็นถึงความชัดเจนในสิ่งที่จะดำเนินการให้บรรลุวิสัยทัศน์นั้น	(๕)	
๓.๖ เป้าประสงค์ของแต่ละประเด็นกลยุทธ์	เป้าประสงค์ของแต่ละประเด็นกลยุทธ์มีความสอดคล้องและสนับสนุนต่อกฎยุทธ์ที่จะเกิดขึ้น มุ่งหมายส่งหนึ่งสิ่งใดที่ชัดเจน	(๕)	
๓.๗ จุดยืนทางยุทธศาสตร์ (Positioning)	ความมุ่งมั่นอันแน่วแน่ในการวางแผนพัฒนาท้องถิ่น เพื่อให้บรรลุวิสัยทัศน์ขององค์กรปกครองส่วนท้องถิ่น ซึ่งเกิดจากศักยภาพของพื้นที่จริง ที่จะนำไปสู่ผลสำเร็จทางยุทธศาสตร์	(๕)	
๓.๘ แผนงาน	แผนงานหรือจุดมุ่งหมายเพื่อพัฒนาในอนาคต กำหนดจุดมุ่งหมายในเรื่องใดเรื่องหนึ่งหรือแผนงานที่เกิดจากเป้าประสงค์ ตัวชี้วัด ค่าเป้าหมาย กลยุทธ์จุดยืนทางยุทธศาสตร์และยุทธศาสตร์ขององค์กรปกครองส่วนท้องถิ่นที่มีความชัดเจน นำไปสู่การจัดทำโครงการพัฒนาท้องถิ่นในแผนพัฒนาท้องถิ่น โดยระบุแผนงานและความเชื่อมโยงดังกล่าว	(๕)	
๓.๙ ความเชื่อมโยงของยุทธศาสตร์ในภาพรวม	ความเชื่อมโยงองค์รวมที่นำไปสู่การพัฒนาท้องถิ่นที่เกิดผลผลิต/โครงการจากแผนยุทธศาสตร์ชาติ ๒๐ ปี แผนพัฒนาเศรษฐกิจและสังคมแห่งชาติ ฉบับที่ ๑๒ Thailand ๔.๐ แผนพัฒนาภาค/แผนพัฒนากลุ่มจังหวัด/แผนพัฒนาจังหวัด ยุทธศาสตร์การพัฒนาขององค์กรปกครองส่วนท้องถิ่นในเขตจังหวัดและยุทธศาสตร์ขององค์กรปกครองส่วนท้องถิ่น	(๕)	
รวมคะแนน		๑๐๐	

ผนวก ค

แนวทางการพิจารณาการติดตามและประเมินผลโครงการ
เพื่อสอดคล้องกับแผนพัฒนาท้องถิ่นขององค์กรปกครองส่วนท้องถิ่น

ประเด็นพิจารณา	คะแนน
๑.การสรุปสถานการณ์การพัฒนา	๑๐
๒.การประเมินผลการนำแผนพัฒนาสี่ปีไปปฏิบัติในเชิงปริมาณ	๑๐
๓.การประเมินผลการนำแผนพัฒนาสี่ปีไปปฏิบัติในเชิงคุณภาพ	๑๐
๔.แนวทางการพัฒนาและยุทธศาสตร์การพัฒนา	๑๐
๕.โครงการพัฒนา ประกอบด้วย	๖๐
๕.๑ ความชัดเจนของชื่อโครงการ	(๕)
๕.๒ กำหนดวัตถุประสงค์สอดคล้องกับโครงการ	(๕)
๕.๓ เป้าหมาย(ผลผลิตของโครงการ)มีความชัดเจนนำไปสู่การตั้งงบประมาณได้ถูกต้อง	(๕)
๕.๔ โครงการมีความสอดคล้องกับแผนยุทธศาสตร์ชาติ ๒๐ ปี	(๕)
๕.๕ เป้าหมาย(ผลผลิตของโครงการ)มีความสอดคล้องกับแผนพัฒนาเศรษฐกิจและสังคมแห่งชาติ	(๕)
๕.๖ โครงการมีความสอดคล้องกับ Thailand ๔.๐	(๕)
๕.๗ โครงการมีความสอดคล้องกับยุทธศาสตร์จังหวัด	(๕)
๕.๘ โครงการแก้ไขปัญหาความยากจนหรือการเสริมสร้างให้ประเทศชาติ มั่นคง มั่งคั่ง ยั่งยืน ภายใต้หลักปรัชญา	(๕)
๕.๙ งบประมาณ มีความสอดคล้องกับเป้าหมาย (ผลผลิตของโครงการ)	(๕)
๕.๑๐ มีการประมาณการราคาถูกต้องตามหลักวิธีการงบประมาณ	(๕)
๕.๑๑ มีการกำหนดตัวชี้วัด (KPI) และสอดคล้องกับวัตถุประสงค์และผลที่คาดว่าจะได้รับ	(๕)
๕.๑๒ ผลที่คาดว่าจะได้รับ สอดคล้องกับวัตถุประสงค์	(๕)
รวม	๑๐๐

ผนวก ง

แนวทางเบื้องต้นในการให้คะแนนแนวทางการพิจารณาการติดตามและประเมินผลโครงการเพื่อสอดคล้อง
แผนพัฒนาท้องถิ่นขององค์กรปกครองส่วนท้องถิ่น

ประเด็นการพิจารณา	รายละเอียดหลักเกณฑ์	คะแนนเต็ม	คะแนนที่ได้
๑.สรุปสถานการณ์พัฒนา	เป็นการวิเคราะห์กรอบการจัดการยุทธศาสตร์ขององค์กรปกครองส่วนท้องถิ่น (ใช้วิเคราะห์ SWOT Analysis/Demand (Demand Analysis)/Global Demand และ Trend ปัจจัยและสถานการณ์การเปลี่ยนแปลงที่มีผลต่อการพัฒนา อย่างน้อยต้องประกอบด้วย การวิเคราะห์ศักยภาพด้านเศรษฐกิจ,ด้านสังคม ,ด้านทรัพยากรธรรมชาติ และสิ่งแวดล้อม)	๑๐	
๒.การประเมินผลการนำแผนพัฒนาท้องถิ่นไปปฏิบัติในเชิงปริมาณ	๑.)การควบคุมที่มีการใช้ตัวเลขต่างๆ เพื่อนำมาใช้วัดผลในเชิงปริมาณ เช่น การวัดจำนวนโครงการ กิจกรรม งานต่างๆ ก็คือผลผลิตนั้นเองว่าเป็นไปตามที่ตั้งเป้าหมายเอาไว้หรือไม่จำนวนที่ดำเนินการจริงตามที่ได้กำหนดไว้เท่าไร จำนวนที่ไม่สามารถดำเนินการได้มีจำนวนเท่าไร สามารถอธิบายได้ตามหลักประสิทธิภาพ (Efficiency) ของการพัฒนาท้องถิ่นตามอำนาจหน้าที่ที่ได้กำหนดไว้ ๒) วิเคราะห์ผลกระทบ/สิ่งที่กระทบ (Impact) โครงการที่ดำเนินการ ในเชิงปริมาณ (Quantitative)	๑๐	
๓.การประเมินผลการนำแผนพัฒนาไปปฏิบัติในเชิงคุณภาพ	๑.)การประเมินประสิทธิผลของแผนพัฒนาในเชิงคุณภาพคือการนำเอาเทคนิคต่างๆ มาใช้เพื่อวัดว่าภารกิจ โครงการ กิจกรรม งานต่างๆ ที่ดำเนินการในพื้นที่นั้นๆ ตรงต่อความต้องการของประชาชนหรือไม่และเป็นไปตามอำนาจหน้าที่หรือไม่ ประชาชนพึงพอใจหรือไม่ สิ่งของ วัสดุ ครุภัณฑ์ การดำเนินงานต่างๆ มีสภาพหรือลักษณะถูกต้อง คงที่ ถาวร สามารถใช้การได้ตามวัตถุประสงค์หรือไม่ ซึ่งเป็นไปตามหลักประสิทธิผล (Effectiveness) ผลการปฏิบัติราชการที่บรรลุวัตถุประสงค์และเป้าหมายของแผนการปฏิบัติราชการตามที่ได้รับงบประมาณมาดำเนินการ รวมถึงสามารถเทียบเคียงกับส่วนราชการหรือหน่วยงาน ๒)วิเคราะห์ผลกระทบ/สิ่งที่กระทบ (Impact) โครงการที่ดำเนินการในเชิงคุณภาพ (Qualitative)	๑๐	
๔.แผนงานและยุทธศาสตร์การพัฒนา	๑.)วิเคราะห์แผนงาน งาน ที่เกิดจากด้านต่างๆ มีความสอดคล้องกับยุทธศาสตร์ขององค์กรปกครองส่วนท้องถิ่นในมิติต่างๆ จนนำไปสู่การจัดทำโครงการพัฒนาท้องถิ่นโดยใช้ SWOT Analysis /Demand (Demand Analysis)/Global Demand /Trend หรือหลักบูรณาการ (Integration) กับองค์กรปกครองส่วนท้องถิ่นที่มีพื้นที่ติดต่อกัน ๒.)วิเคราะห์แผนงาน งาน ที่เกิดจากด้านต่างๆ ที่สอดคล้องกับการแก้ไขปัญหาความยากจน หลักปรัชญา	๑๐	
๕.โครงการพัฒนา ๕.๑ ความชัดเจนของชื่อโครงการ	ควรประกอบด้วยข้อมูลดังนี้ เป็นโครงการที่มีวัตถุประสงค์สนองต่อแผนยุทธศาสตร์การพัฒนาขององค์กรปกครองส่วนท้องถิ่นและดำเนินการเพื่อให้การพัฒนาบรรลุตามวิสัยทัศน์ขององค์กรปกครองส่วนท้องถิ่นที่กำหนดไว้ ชื่อโครงการมีความชัดเจน มุ่งไปเรื่องใดเรื่องหนึ่ง อ่านแล้วเข้าใจว่าจะพัฒนาอะไรในอนาคต	๖๐ (๕)	

ประเด็นการพิจารณา	รายละเอียดหลักเกณฑ์	คะแนนเต็ม	คะแนนที่ได้
<p>๕.โครงการพัฒนา(ต่อ)</p> <p>๕.๒ กำหนดวัตถุประสงค์ สอดคล้องกับโครงการ</p>	<p>มีวัตถุประสงค์ชัดเจน (Clearobjective) โครงการต้องกำหนด วัตถุประสงค์สอดคล้องกับความเป็นมาของโครงการ สอดคล้องกับ หลักการและเหตุผล วิธีการดำเนินงานสอดคล้องกับวัตถุประสงค์ มีความเป็นไปได้ชัดเจน มีลักษณะเฉพาะเจาะจง</p>	(๕)	
<p>๕.๓ เป้าหมาย (ผลผลิต ของโครงการ)มีความ ชัดเจนนำไปสู่การตั้ง งบประมาณได้ถูกต้อง</p>	<p>สภาพที่อยากให้เกิดขึ้นในอนาคตเป็นทิศทางที่ต้องไปให้ถึง เป้าหมายต้องชัดเจน สามารถระบุจำนวนเท่าไร กลุ่มเป้าหมายคือ อะไรมีผลผลิตอย่างไร กลุ่มเป้าหมาย พื้นที่ดำเนินงาน และ ระยะเวลาดำเนินงานอธิบายให้ชัดเจนว่าโครงการนี้จะทำให้ไหน เริ่มต้นในช่วงเวลาใดและจบลงเมื่อไร ใครคือกลุ่มเป้าหมายของ โครงการ หากกลุ่มเป้าหมายมีหลายกลุ่ม ให้บอกชัดเจนไปว่าใครคือ กลุ่มเป้าหมายหลัก ใครคือกลุ่มเป้าหมายรอง</p>	(๕)	
<p>๕.๔ โครงการมีความ สอดคล้องกับแผน ยุทธศาสตร์ ๒๐ ปี</p>	<p>โครงการสอดคล้อง (๑) ความมั่นคง (๒) การสร้างความสามารถในการแข่งขัน (๓) การพัฒนาและสร้างเสริมศักยภาพคน (๔) การ สร้างโอกาสความเสมอภาคและเท่าเทียมกันทางสังคม (๕) การ สร้างการเติบโตบนคุณภาพชีวิตที่เป็นมิตรต่อสิ่งแวดล้อม (๖) การ ปรับสมดุลและพัฒนาระบบการบริหารจัดการภาครัฐ เพื่อให้เกิด ความมั่นคง มั่งคั่ง ยั่งยืน</p>	(๕)	
<p>๕.๕ เป้าหมาย (ผลผลิต ของโครงการ) มีความ สอดคล้องกับแผนพัฒนา เศรษฐกิจและสังคม แห่งชาติ</p>	<p>โครงการมีความสอดคล้องกับแผนพัฒนาเศรษฐกิจและสังคม แห่งชาติ ฉบับที่ ๑๒ โดย (๑) ยึดหลักปรัชญาเศรษฐกิจพอเพียง (๒)ยึดคนเป็นศูนย์กลางการพัฒนา (๓) ยึดวิสัยทัศน์ภายใต้ ยุทธศาสตร์ชาติ ๒๐ ปี (๔) ยึดเป้าหมายอนาคตคนไทย ๒๕๗๙ (๕) ยึดหลักการนำไปสู่การปฏิบัติให้เกิดผลสัมฤทธิ์อย่าง จริงจังใน ๕ ปีที่ต่อยอดไปสู่ผลสัมฤทธิ์ที่เป็นเป้าหมายระยะยาว ภายใต้แนวทางการพัฒนา (๑) การยกระดับศักยภาพการแข่งขัน และการหลุดพ้นกับดักรายได้ปานกลางสู่รายได้สูง (๒) การพัฒนา ศักยภาพคนตามช่วงวัยและการปฏิรูประบบเพื่อสร้างสังคมสูงวัย อย่างมีประสิทธิภาพ (๓) การลดความเหลื่อมล้ำทางสังคม (๔) การ รองรับการเชื่อมโยงภูมิภาคและความเป็นเมือง (๕) การสร้างความ เจริญเติบโตทางเศรษฐกิจและสังคมอย่างเป็นมิตรกับสิ่งแวดล้อม (๖) การบริหารราชการแผ่นดินที่มีประสิทธิภาพ</p>	(๕)	
<p>๕.๖ โครงการมีความ สอดคล้องกับ Thailand ๔.๐</p>	<p>โครงการมีลักษณะหรือสอดคล้องกับการปรับเปลี่ยนโครงสร้าง เศรษฐกิจไปสู่ Value – Based Economy หรือเศรษฐกิจที่ ขับเคลื่อนด้วยนวัตกรรม ทำน้อย ได้มาก เช่น (๑) เปลี่ยนจากการ ผลิตสินค้า โภคภัณฑ์ไปสู่สินค้าเชิงนวัตกรรม (๒) เปลี่ยนจากการ ขับเคลื่อนประเทศด้วยภาคอุตสาหกรรม ไปสู่การขับเคลื่อนด้วย เทคโนโลยี ความคิดสร้างสรรค์ และนวัตกรรม (๓) เปลี่ยนจากการ เน้นการผลิตสินค้า ไปสู่การเน้นภาคบริการมากขึ้น รวมถึงโครงการ ที่เติมเต็มด้วยวิทยาการ ความคิดสร้างสรรค์ นวัตกรรม วิทยาศาสตร์ เทคโนโลยี และการวิจัยและพัฒนาแล้วต่อยอดความ ได้เปรียบเชิงเปรียบเทียบ เช่น ด้านการเกษตรเทคโนโลยีชีวภาพ สาธารณสุข วัฒนธรรม ฯลฯ</p>	(๕)	

ประเด็นการพิจารณา	รายละเอียดหลักเกณฑ์	คะแนนเต็ม	คะแนนที่ได้
๕.๖๖ โครงการพัฒนา(ต่อ) ๕.๖๗ โครงการสอดคล้องกับยุทธศาสตร์จังหวัด	โครงการพัฒนาท้องถิ่นมีความสอดคล้องกับห้วงระยะเวลาของแผนพัฒนาจังหวัดที่ได้กำหนดขึ้น เพื่อขับเคลื่อนการพัฒนาท้องถิ่นเสมือนหนึ่งการขับเคลื่อนการพัฒนาจังหวัด ซึ่งไม่สามารถแยกส่วนใดส่วนหนึ่งออกจากกันได้ นอกจากนี้โครงการพัฒนาท้องถิ่นต้องเป็นโครงการเชื่อมโยงต่อหรือเดินทางไปด้วยกับยุทธศาสตร์จังหวัดที่ได้กำหนดขึ้นที่เป็นปัจจุบัน	(๕)	
๕.๖๘ โครงการแก้ไขปัญหาความยากจนหรือการเสริมสร้างให้ประเทศมั่นคง มั่งคั่ง ยั่งยืนภายใต้หลักประชารัฐ	เป็นโครงการที่ดำเนินการภายใต้พื้นฐานความพอเพียงที่ประชาชนดำเนินการเองหรือร่วมดำเนินการ เป็นโครงการต่อยอดและขยายได้เป็นโครงการที่ประชาชนต้องการเพื่อให้เกิดความยั่งยืน ซึ่งมีลักษณะที่จะให้ท้องถิ่นมีความมั่นคง มั่งคั่ง ยั่งยืน เป็นท้องถิ่นที่พัฒนาแล้วด้วย การพัฒนาตามปรัชญาเศรษฐกิจพอเพียง	(๕)	
๕.๖๙ งบประมาณมีความสอดคล้องกับเป้าหมาย (ผลผลิตของโครงการ)	งบประมาณโครงการพัฒนาจะต้องคำนึงถึงหลักความสำคัญ ๕ ประการจัดทำโครงการได้แก่ ๑) ความประหยัด (Economy) ๒) ความมีประสิทธิภาพ (Efficiency) ๓)ความมีประสิทธิภาพ (Effectiveness) ๔)ความคุ้มค่าในการพัฒนาท้องถิ่น นำไปสู่ความยุติธรรม (Equity) ๕)ความโปร่งใส (Transparency)	(๕)	
๕.๗๐ มีการประมาณการราคาถูกต้องตามหลักวิธีการงบประมาณ	การประมาณการราคาเพื่อการพัฒนาต้องให้สอดคล้องกับโครงการ ถูกต้องตามหลักวิธีการทางช่าง หลักของราคากลาง ราคากลางท้องถิ่นมีความโปร่งใสในการกำหนดราคาและตรวจสอบได้ในเชิงประจักษ์	(๕)	
๕.๗๑ มีการกำหนดตัวชี้วัด (KPI) และสอดคล้องกับวัตถุประสงค์และผลที่คาดว่าจะได้รับ	มีการกำหนดดัชนีชี้วัดผลงาน (Key Performance Indicator : KPI) ที่สามารถวัดได้ (Measurable) ใช้บอกประสิทธิผล (Effectiveness) ใช้บอกประสิทธิภาพ (Efficiency) ได้ เช่นการกำหนดความพึงพอใจการกำหนดร้อยละ การกำหนดอันเกิดจากผลของวัตถุประสงค์ที่เกิดขึ้นที่วัดได้ (การคาดการณ์ ค่าที่จะได้รับ)	(๕)	
๕.๗๒ ผลที่คาดว่าจะได้รับสอดคล้องกับวัตถุประสงค์	ผลที่ได้รับเป็นสิ่งที่เกิดขึ้นได้จริงจากการดำเนินการตามโครงการพัฒนาซึ่งสอดคล้องกับวัตถุประสงค์ที่ตั้งไว้ การได้ผลหรือผลที่เกิดขึ้นจะต้องเท่ากับวัตถุประสงค์หรือมากกว่าวัตถุประสงค์ซึ่งการเขียนวัตถุประสงค์ควรคำนึงถึง (๑)มีความเป็นไปได้และมีความเฉพาะเจาะจงในการดำเนินงานตามโครงการ (๒) วัดและประเมินผลระดับของความสำเร็จได้ (๓)ระบุสิ่งที่ต้องการดำเนินงานอย่างชัดเจนและเฉพาะเจาะจงมากที่สุดและสามารถปฏิบัติได้ (๔)เป็นเหตุเป็นผล สอดคล้องกับความเป็นจริง (๕)ส่งผลต่อการบ่งบอกเวลาได้	(๕)	
	รวมคะแนน	๑๐๐	